



ประกาศองค์การบริหารส่วนตำบลท่าด้วง
เรื่อง ประกาศใช้แผนพัฒนาท้องถิ่นสี่ปี (พ.ศ.๒๕๖๑-๒๕๖๔)

อาศัยอำนาจตามระเบียบกระทรวงมหาดไทย ว่าด้วยการจัดทำแผนพัฒนาขององค์กรปกครองส่วนท้องถิ่น พ.ศ.๒๕๔๘ และที่แก้ไขเพิ่มเติม (ฉบับที่ ๒) พ.ศ.๒๕๕๙ ประกอบกับการพิจารณาของคณะกรรมการพัฒนาขององค์การบริหารส่วนตำบลท่าด้วง ในคราวประชุมครั้งที่ ๖/๒๕๕๙ เมื่อวันที่ ๑๐ พฤศจิกายน ๒๕๕๙ และมติที่ประชุมสภาองค์การบริหารส่วนตำบลท่าด้วง สมัยวิสามัญ สมัยที่ ๒ (ครั้งที่ ๒) ประจำปี ๒๕๕๙ เมื่อวันที่ ๑๕ พฤศจิกายน ๒๕๕๙ ได้เห็นชอบแผนพัฒนาท้องถิ่นสี่ปี (พ.ศ.๒๕๖๑-๒๕๖๔) แล้วนั้น

องค์การบริหารส่วนตำบลท่าด้วง จึงประกาศใช้แผนพัฒนาท้องถิ่นสี่ปี (พ.ศ.๒๕๖๑-๒๕๖๔) ทั้งนี้สามารถเข้าดูรายละเอียดได้ที่ เว็บไซต์ www.thaduang.go.th หรือที่งานวิเคราะห์นโยบายและแผน สำนักปลัดองค์การบริหารส่วนตำบลท่าด้วง ในวันและเวลาราชการ

จึงประกาศให้ทราบโดยทั่วกัน

ประกาศ ณ วันที่ ๒๕ เดือน พฤศจิกายน พ.ศ. ๒๕๕๙

(นายอดุลย์ ปริญาศรีเสวต)
นายกองค์การบริหารส่วนตำบลท่าด้วง



แผนพัฒนาชนบทยั่งยืน

(พ.ศ. ๒๕๖๑-๒๕๖๔)



องค์การบริหารส่วนตำบลท่าตึง
อำเภอชนบท อ่างทอง จังหวัดเพชรบูรณ์



คำนำ

ด้วยพระราชบัญญัติสภาตำบลและองค์การบริหารส่วนตำบล พ.ศ. ๒๕๓๗ และที่แก้ไขเพิ่มเติมถึง(ฉบับที่ ๖) พ.ศ. ๒๕๕๒ และพระราชบัญญัติกำหนดแผนและขั้นตอนการกระจายอำนาจให้แก่องค์กรปกครองส่วนท้องถิ่น พ.ศ. ๒๕๔๒ หมวด ๒ มาตรา ๑๖ (๑) ประกอบกับระเบียบกระทรวงมหาดไทยว่าด้วยการจัดทำแผนพัฒนาขององค์กรปกครองส่วนท้องถิ่น พ.ศ. ๒๕๔๘ และที่เพิ่มเติม (ฉบับที่ ๒) พ.ศ. ๒๕๕๙ ได้กำหนดให้องค์กรปกครองส่วนท้องถิ่น มีอำนาจและหน้าที่ในการจัดทำแผนพัฒนาท้องถิ่นของตนเอง แผนพัฒนาท้องถิ่นนั้น หมายถึงแผนพัฒนาท้องถิ่นสี่ปีขององค์กรปกครองส่วนท้องถิ่น โดยคณะกรรมการพัฒนาท้องถิ่นจัดประชุมประชาคมท้องถิ่น ส่วนราชการ และรัฐวิสาหกิจที่เกี่ยวข้อง เพื่อแจ้งแนวทางพัฒนาท้องถิ่น รับทราบปัญหา ความต้องการ ประเด็น การพัฒนาและประเด็นที่เกี่ยวข้องตลอดจนความช่วยเหลือทางวิชาการ และแนวทางปฏิบัติที่เหมาะสมกับสภาพพื้นที่ เพื่อนามากำหนดแนวทางการจัดทำแผนพัฒนาท้องถิ่นสี่ปี โดยให้นำข้อมูลพื้นฐานในการพัฒนาจากหน่วยงานต่างๆ และข้อมูลในแผนพัฒนาหมู่บ้านหรือแผนชุมชนมาพิจารณาประกอบการจัดทำแผนพัฒนาท้องถิ่นสี่ปี

เพื่อให้การดำเนินการให้เป็นไปตามกฎหมายดังกล่าว องค์การบริหารส่วนตำบลทำดั่งจึงได้จัดทำแผนพัฒนาท้องถิ่นสี่ปี (พ.ศ.๒๕๖๑-๒๕๖๔) ขึ้น เพื่อใช้เป็นกรอบในการจัดทำงบประมาณรายจ่ายประจำปี และพร้อมที่จะนำไปสู่การปฏิบัติและสามารถใช้ในการประสานแผนการพัฒนาท้องถิ่นได้อย่างมีประสิทธิภาพและประสิทธิผล ตามนโยบายรัฐบาล และคณะผู้บริหารหวังที่จะทำให้เกิดการพัฒนาในท้องถิ่น

องค์การบริหารส่วนตำบลทำดั่ง จึงหวังเป็นอย่างยิ่งว่าแผนพัฒนาท้องถิ่นสี่ปี (พ.ศ.๒๕๖๑-๒๕๖๔) ขององค์การบริหารส่วนตำบลทำดั่ง ฉบับนี้จะเป็แนวทางในการพัฒนาองค์การบริหารส่วนตำบลทำดั่งที่มีประสิทธิภาพและตอบสนองความต้องการของประชาชนอย่างแท้จริงต่อไป

องค์การบริหารส่วนตำบลทำดั่ง

สารบัญ

เรื่อง	หน้า
คำนำ	ก
สารบัญ	๗-ง
ส่วนที่ ๑ สภาพทั่วไปและข้อมูลพื้นฐาน	
๑. ด้านกายภาพ	๑-๒
๒. ด้านการเมืองการปกครอง	๓
๓. ประชากร	๔
๔. สภาพทางสังคม	๔
๕. ระบบบริการพื้นฐาน	๔-๕
๖. ระบบเศรษฐกิจ	๕
๗. เศรษฐกิจพอเพียงท้องถิ่น (ด้านการเกษตรและน้ำ)	๖-๑๑
๘. ศาสนา	๑๑
๙. ทรัพยากรธรรมชาติ	๑๑-๑๓
๑๐. อื่นๆ	๑๓-๑๔
ส่วนที่ ๒ สรุปผลการพัฒนาท้องถิ่นตามแผนพัฒนาท้องถิ่น (พ.ศ. ๒๕๕๗-๒๕๖๐)	
๑. สรุปผลการดำเนินงานตามงบประมาณที่ได้รับ และการเบิกจ่ายงบประมาณ ในปีงบประมาณ พ.ศ. ๒๕๕๗-๒๕๖๐	
๑.๑ สรุปสถานการณ์พัฒนา การตั้งงบประมาณ การเบิกจ่ายงบประมาณ	
๑.๑.๑ รายงานโครงการที่เบิกจ่าย ปี ๒๕๕๗	๑๕-๑๙
๑.๑.๒ รายงานโครงการที่เบิกจ่าย ปี ๒๕๕๘	๑๙-๒๒
๑.๑.๓ รายงานโครงการที่เบิกจ่าย ปี ๒๕๕๙	๒๓-๒๖
๑.๑.๔ รายงานโครงการที่เบิกจ่าย ปี ๒๕๖๐	๒๖
๑.๒ การประเมินผลการนำแผนพัฒนาท้องถิ่นไปปฏิบัติในเชิงปริมาณและ เชิงคุณภาพ	
๑.๒.๑ ปีงบประมาณ พ.ศ. ๒๕๕๗	๒๗
๑.๒.๒ ปีงบประมาณ พ.ศ. ๒๕๕๘	๒๘
๑.๒.๓ ปีงบประมาณ พ.ศ. ๒๕๕๙	๒๙
๑.๒.๔ ปีงบประมาณ พ.ศ. ๒๕๖๐	๒๙
๒. ผลที่ได้รับจากการดำเนินงานในปีงบประมาณ พ.ศ.๒๕๕๗-๒๕๖๐	๓๐
๒.๑ ผลที่ได้รับหรือผลที่สำคัญ	๓๐
๒.๒ ผลกระทบ	๓๐
๓. สรุปปัญหาอุปสรรคการดำเนินงานที่ผ่านมาและแนวทางการแก้ไข ปีงบประมาณ พ.ศ.๒๕๕๗ - ๒๕๖๐	๓๐
๓.๑ ปัญหาและอุปสรรค	๓๐
๓.๒ แนวทางแก้ไขปัญหา	๓๐

เรื่อง	หน้า
ส่วนที่ ๓ ยุทธศาสตร์ขององค์กรปกครองส่วนท้องถิ่น	
๑. ความสัมพันธ์ระหว่างแผนพัฒนาระดับมหภาค	๓๒
๑.๑ แผนยุทธศาสตร์ชาติ ๒๐ ปี	๓๒
๑.๒ แผนพัฒนาการเศรษฐกิจและสังคมแห่งชาติฉบับที่ ๑๒ (พ.ศ.๒๕๖๐-๒๕๖๔)	๓๓-๓๔
๑.๓ การบริหารราชการแผ่นดินที่มีประสิทธิภาพ	๓๔
๑.๔ การพัฒนาตามแผนบริหารราชการแผ่นดิน	๓๔
๑.๕ ยุทธศาสตร์ของคณะรักษาความสงบแห่งชาติ	๔๐-๔๑
๑.๖ ค่านิยมหลักของคนไทย ๑๒ ประการตามนโยบายของ คสช.	๔๑
๑.๗ กรอบยุทธศาสตร์การพัฒนาภาคสำนักงานคณะกรรมการพัฒนาการ เศรษฐกิจและสังคมแห่งชาติ	๔๑
๑.๘ แผนพัฒนาภาค/แผนพัฒนากลุ่มจังหวัด/แผนพัฒนาจังหวัด	๔๒
๑.๘.๑ แผนพัฒนาภาค/แผนพัฒนากลุ่มจังหวัดภาคเหนือตอนล่าง ๑	๔๒-๔๓
๑.๘.๒ แผนพัฒนาจังหวัดเพชรบูรณ์	๔๓-๔๔
๑.๙ ยุทธศาสตร์การพัฒนาขององค์กรปกครองส่วนท้องถิ่นในเขตจังหวัด	๔๔
๒. ยุทธศาสตร์ขององค์กรปกครองส่วนท้องถิ่น	๔๕
๒.๑ วิสัยทัศน์	๔๕
๒.๒ ยุทธศาสตร์/เป้าประสงค์/ตัวชี้วัด	๔๕-๔๖
๓. การวิเคราะห์เพื่อการพัฒนาท้องถิ่น	๔๖
๓.๑ การวิเคราะห์กรอบการจัดทำยุทธศาสตร์ขององค์กรปกครองส่วนท้องถิ่น	๔๖-๔๗
๓.๒ การประเมินสถานการณ์สภาพแวดล้อมภายนอกที่เกี่ยวข้อง	๔๗
๓.๓ ความเชื่อมโยงยุทธศาสตร์การพัฒนาจังหวัดกับยุทธศาสตร์การพัฒนาของ องค์กรปกครองส่วนท้องถิ่น	๔๘-๔๙
๓.๔ แผนผังยุทธศาสตร์ (Strategic map)	๕๐
๓.๕ รายละเอียดยุทธศาสตร์	๕๑-๕๕
ส่วนที่ ๔ การนำแผนพัฒนาท้องถิ่นสู่ปฏิบัติการปฏิบัติ	
๑. ยุทธศาสตร์การพัฒนาและแผนงาน	๕๖
สรุปบัญชีโครงการพัฒนา	๕๗-๕๙
รายละเอียดโครงการพัฒนา	๖๐-๘๓
รายละเอียดโครงการพัฒนา สำหรับ อุดหนุนองค์กรปกครองส่วนท้องถิ่น ส่วนราชการ รัฐวิสาหกิจ องค์กรประชาชน	๘๔-๙๒
รายละเอียดโครงการพัฒนา	๙๓-๙๔
สำหรับ ประสานโครงการพัฒนาองค์การบริหารส่วนจังหวัดเพชรบูรณ์	
รายละเอียดโครงการพัฒนา สำหรับ ประสานโครงการพัฒนาจังหวัดเพชรบูรณ์ บัญชีครุภัณฑ์	๙๕-๙๘ ๙๙
ส่วนที่ ๕ การติดตามและประเมินผล	
๑. การติดตามและประเมินผลยุทธศาสตร์	๑๐๐
๒. การติดตามและประเมินผลโครงการ	๑๐๐

เรื่อง	หน้า
๓. สรุปผลการพัฒนาท้องถิ่นในภาพรวม	๑๐๐
๓.๑ การวัดผลในเชิงปริมาณและเชิงคุณภาพ	๑๐๐-๑๐๑
๔. ข้อเสนอแนะในการจัดทำแผนพัฒนาท้องถิ่นในอนาคต	๑๐๑
๔.๑ ผลกระทบนำไปสู่อุทิศ	๑๐๑
๔.๒ ข้อสังเกต ข้อเสนอแนะ ผลจากการพัฒนา	๑๐๑
แบบที่ ๑ แบบช่วยกับการจัดทำแผนยุทธศาสตร์ของท้องถิ่นโดยตนเอง	๑๐๒
แบบที่ ๓/๒ แบบประเมินความพึงพอใจต่อผลการดำเนินงานขององค์กรปกครอง ส่วนท้องถิ่นในภาพรวม	๑๐๓
แบบที่ ๓/๓ แบบประเมินความพึงพอใจต่อผลการดำเนินงานขององค์กรปกครอง ส่วนท้องถิ่นในภาพรวม	๑๐๔-๑๐๗
ภาคผนวก	๑๐๘

ส่วนที่ ๑

สภาพทั่วไปและข้อมูลพื้นฐาน

๑. ด้านกายภาพ

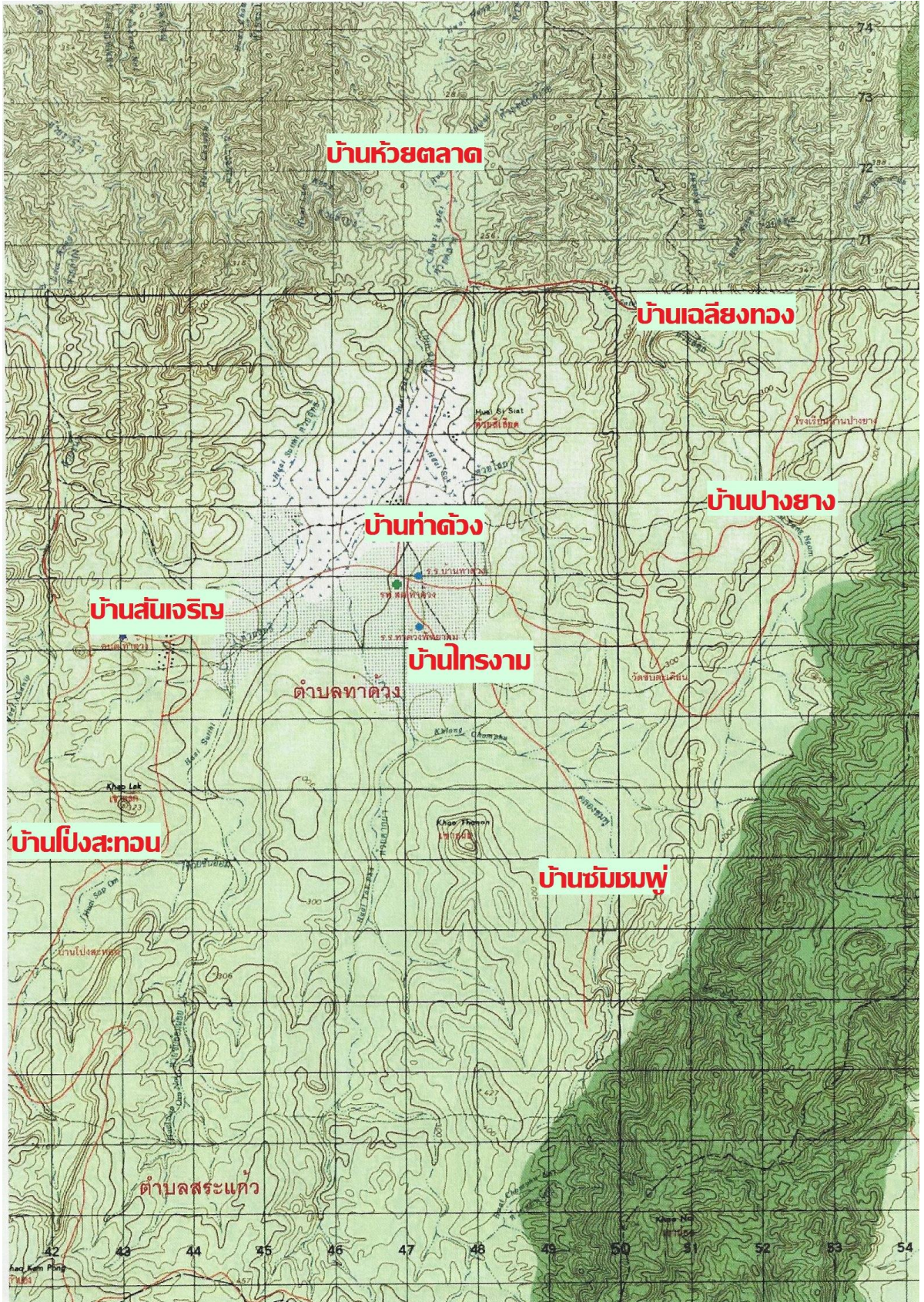

แผนที่โดยสังเขปตำบลท่าดั่ง อำเภอนองไผ่ จังหวัดเพชรบูรณ์

๑.๑ ที่ตั้งและอาณาเขต

องค์การบริหารส่วนตำบลท่าด้วง อำเภอหนองไผ่ จังหวัดเพชรบูรณ์ ตั้งอยู่เลขที่ ๓๓๓ หมู่ ๖ บ้านสันเจริญ ตำบลท่าด้วง อำเภอหนองไผ่ จังหวัดเพชรบูรณ์ มีระยะห่างจากที่ว่าการอำเภอหนองไผ่ ประมาณ ๓๖ กิโลเมตร

มีเขตพื้นที่ติดต่อกับตำบลใกล้เคียง ดังนี้

- ทิศเหนือ ติดต่อกับตำบลบ่อไทย อำเภอหนองไผ่
- ทิศใต้ ติดต่อกับตำบลสระแก้ว อำเภอบึงสามพัน
- ทิศตะวันออก ติดต่อกับอำเภอกำแพงแสน จังหวัดชัยภูมิ
- ทิศตะวันตก ติดต่อกับตำบลวังท่าดี ท่าแดง เพชรบูรณ์ อำเภอหนองไผ่

๑.๒ ลักษณะภูมิประเทศ

องค์การบริหารส่วนตำบลท่าด้วงมีเนื้อที่ทั้งหมดประมาณ ๑๖๔.๒๖ ตารางกิโลเมตร เป็นพื้นที่ป่าไม้ ๖๒ ตารางกิโลเมตร

เป็นภูเขาล้อมรอบ ๙๐% มีที่ราบหุบเขา ๑๐% คลองธรรมชาติ ๑ สาย พื้นที่ทั่วไปเป็นเนินเขาสลับที่ราบเป็นส่วนน้อย

๑.๓ ลักษณะภูมิอากาศ

ลักษณะภูมิอากาศแบบมรสุม มี ๓ ฤดู คือ ฤดูร้อน ฤดูหนาว และฤดูฝน

๑.๕ ลักษณะของแหล่งน้ำ

๑.๕.๑ แหล่งน้ำธรรมชาติ

- ลำคลอง, ลำห้วย ๑๐ แห่ง ดังนี้

ชื่อแหล่งน้ำ	ที่ตั้ง (หมู่)	ใช้ประโยชน์สำหรับ
คลองยางงาม	๑	ทำการเกษตร ,อุปโภค
คลองชมพู	๒	ทำการเกษตร , อุปโภค
คลองไทรงาม	๓	ทำการเกษตร , อุปโภค
คลองห้วยตากผ้า	๘	ทำการเกษตร , อุปโภค
คลองสตูล	๑,๔	ทำการเกษตร , อุปโภค
คลองเฉลียงทอง	๔	ทำการเกษตร , อุปโภค
คลองห้วยตลาด	๗	ทำการเกษตร , อุปโภค
คลองลำสุทธิ	๖	ทำการเกษตร , อุปโภค
คลองลำปาง	๖,๗,๘	ทำการเกษตร , อุปโภค
คลองห้วยซวาล	๗	ทำการเกษตร , อุปโภค

๑.๕.๒ แหล่งน้ำที่สร้างขึ้น

- ฝาย ๑๘ แห่ง
- บ่อน้ำตื้น ๒๐๖ แห่ง
- บ่อบาดาล (บ่อมือโยก) ๑๑ แห่ง
- ประปา ๘ แห่ง
- สระน้ำ ๒๐ แห่ง
- ถังเก็บน้ำ ๘ แห่ง

๒. ด้านการเมืองการปกครอง

๒.๑ เขตการปกครอง

จำนวนหมู่บ้านในเขตทำด้างมี ๘ หมู่บ้าน ดังนี้

หมู่ที่ ๑ บ้านปางยาง

ผู้ใหญ่บ้าน นายนรินทร์ บุญปัน

สมาชิกสภา อบต. ๑. นายกำม บุญปัน

๒. นายอุดม ไส้ไหม

หมู่ที่ ๒ บ้านซั้มข่มพู่

ผู้ใหญ่บ้าน นายสุรินทร์ โสขุมา

สมาชิกสภา อบต. ๑. นายสมร โพชะไว

๒. นายสมาน สิงห์ทอง

หมู่ที่ ๓ บ้านไทรงาม

ผู้ใหญ่บ้าน นายเสนาะ หาญกล้า

สมาชิกสภา อบต. ๑. นายมนตรี อินปาน

หมู่ที่ ๔ บ้านเฉลียงทอง

กำนันตำบลทำด้าง นางเฉลิมศรี นาราศรี

สมาชิกสภา อบต. ๑. นายนิคม หาญคำ

๒. นายโมต นาราศรี

หมู่ที่ ๕ บ้านโป่งสะทอน

ผู้ใหญ่บ้าน นายทศพล วิโรจน์นพรัตน์

สมาชิกสภา อบต. ๑. นายเสมอ พิมพ์สาลี

๒. นางพร จันทร์พิลา

หมู่ที่ ๖ บ้านสันเจริญ

ผู้ใหญ่บ้าน นายดำรงค์เกียรติ วิโรจน์นพรัตน์

สมาชิกสภา อบต. ๑. นายกำม บุญปัน

๒. นายอุดม ไส้ไหม

หมู่ที่ ๗ บ้านห้วยตลาด

ผู้ใหญ่บ้าน นายเฉลิม ชื่นพรม

สมาชิกสภา อบต. ๑. นายสมนึก เล็กกะให้

๒. นายสมศักดิ์ สุ่มขำ

หมู่ที่ ๘ บ้านท่าด้าง

ผู้ใหญ่บ้าน นายสุรน พ่วงมา

สมาชิกสภา อบต. ๑. นายเสนห์ เปรมพิพัฒน์

๒. นางรัศมี บุตรพรม

๒.๒ การเลือกตั้ง

ใช้เขตหมู่บ้านเป็นเขตเลือกตั้งสำหรับสมาชิกสภาองค์การบริหารส่วนตำบล ใช้เขตตำบลเป็นเขตเลือกตั้งสำหรับนายกองค์การบริหารส่วนตำบล โดยมี นายอดุลย์ ปริญญาศรีเสวต เป็นนายกองค์การบริหารส่วนตำบล ทำด้าง

๓. ประชากร

๓.๑ ข้อมูลเกี่ยวกับจำนวนประชากร (ข้อมูล ณ เดือนกันยายน พ.ศ.๒๕๕๙) ดังนี้

๑. หมู่ ๑	บ้านปางยาง	มีประชากร	๙๖๐	คน	๓๓๔	ครัวเรือน
๒. หมู่ ๒	บ้านซั้มซมพู่	มีประชากร	๔๔๖	คน	๑๖๘	ครัวเรือน
๓. หมู่ ๓	บ้านไทรงาม	มีประชากร	๖๗๖	คน	๒๖๙	ครัวเรือน
๔. หมู่ ๔	บ้านเฉลียงทอง	มีประชากร	๓๖๖	คน	๑๑๙	ครัวเรือน
๕. หมู่ ๕	บ้านโป่งสะทอน	มีประชากร	๔๕๔	คน	๑๔๗	ครัวเรือน
๖. หมู่ ๖	บ้านสันเจริญ	มีประชากร	๑,๐๙๓	คน	๓๔๐	ครัวเรือน
๗. หมู่ ๗	บ้านห้วยตลาด	มีประชากร	๕๔๑	คน	๑๙๒	ครัวเรือน
๘. หมู่ ๘	บ้านท่าดัวง	มีประชากร	๑,๒๒๘	คน	๔๑๘	ครัวเรือน
ประชากรรวมทั้งสิ้น			๕,๗๖๔	คน	๑,๙๘๗	ครัวเรือน

๔. สภาพทางสังคม

๔.๑ การศึกษา

- ศูนย์พัฒนาเด็กเล็ก จำนวน ๑ แห่ง ได้แก่
(๑) ศูนย์พัฒนาเด็กเล็กบ้านท่าดัวง
- โรงเรียนระดับประถมศึกษา จำนวน ๕ แห่ง ได้แก่
(๑) โรงเรียนบ้านท่าดัวง
(๒) โรงเรียนบ้านห้วยตลาด
(๓) โรงเรียนบ้านปางยาง
(๔) โรงเรียนบ้านสันเจริญโป่งสะทอน
(๕) โรงเรียนบ้านเฉลียงทอง
- โรงเรียนระดับมัธยมศึกษา จำนวน ๑ แห่ง ได้แก่
(๑) โรงเรียนท่าดัวง พิตยาคม
- ที่อ่านหนังสือพิมพ์ประจำหมู่บ้าน จำนวน ๒ แห่ง

๔.๒ สาธารณสุข

- (๑) โรงพยาบาลส่งเสริมสุขภาพตำบลท่าดัวง จำนวน ๑ แห่ง
- (๒) อาสาสมัครสาธารณสุขประจำหมู่บ้าน (อสม.) จำนวน ๑๐๗ คน

๕. ระบบบริการพื้นฐาน

๕.๑ การคมนาคมขนส่ง

๕.๑.๑ ถนนเชื่อมระหว่างตำบล/อำเภอ มี ๒ เส้นทาง ได้แก่

- (๑) เส้นทางที่ ๑ จากอำเภอหนองไผ่ ถึงองค์การบริหารส่วนตำบลท่าดัวง ระยะทาง ๓๖ กิโลเมตร เป็นถนนลาดยาง ๓๖ กิโลเมตร
- (๒) เส้นทางที่ ๒ จากองค์การบริหารส่วนตำบลสระแก้ว อำเภอบึงสามพัน ถึงองค์การบริหารส่วนตำบลท่าดัวง ระยะทาง ๙ กิโลเมตร เป็นถนนลาดยาง ๑ กิโลเมตร ถนนลูกรัง ๘ กิโลเมตร

๕.๑.๒ ถนนเชื่อมระหว่างหมู่บ้าน

ชื่อถนน	ระยะทาง (กม.)	ชนิดของถนน (ลูกรัง ลาดยาง)	สภาพการใช้
ถนนสายปางยาง หมู่ ๑ ถึง อบต.	๑๒	ลาดยาง ๑๒ กม.	ใช้ทุกฤดูกาล
ถนนสายซับสนาม หมู่ ๒ ถึง อบต.	๘	ลาดยาง ๓ กม./คสล. ๒ กม./ลูกรัง ๕ กม.	ใช้ทุกฤดูกาล
ถนนสายไทรงาม หมู่ ๔ ถึง อบต.	๔	ลาดยาง ๓ กม./คสล. ๑ กม.	ใช้ทุกฤดูกาล
ถนนสายเฉลียงทอง หมู่ ๔ ถึง อบต.	๑๑	ลาดยาง ๓ กม./คสล. ๒.๕ กม./ลูกรัง ๕.๕ กม.	ใช้ทุกฤดูกาล
ถนนสายโป่งสะทอน หมู่ ๕ ถึง อบต.	๖	ลาดยาง ๑ กม./ ลูกรัง ๕ กม.	ใช้ทุกฤดูกาล
ถนนสายห้วยตลาด หมู่ ๗ ถึง อบต.	๑๐	ลาดยาง ๓ กม./คสล. ๒ กม./ลูกรัง ๓ กม.	ใช้ทุกฤดูกาล
ถนนสายท่าดั่ว หมู่ ๘ ถึง อบต.	๔	ลาดยาง ๓ กม./คสล. ๑ กม.	ใช้ทุกฤดูกาล
**(ถนนสายสันเจริญหมู่ ๖ ที่ตั้ง อบต.)			

๕.๒ การไฟฟ้า

มีไฟฟ้าใช้ครบทั้ง ๘ หมู่บ้าน แต่ยังมีพื้นที่ที่อยู่นอกเขตจ่ายไฟฟ้าและไม่มีไฟฟ้าใช้ จำนวนประมาณ ๓๐ ครัวเรือน

๕.๓ การประปา

ระบบประปาหมู่บ้าน จำนวน ๘ แห่ง มีใช้ครบทั้ง ๘ หมู่บ้าน แต่ยังมีพื้นที่ที่อยู่นอกเขตจ่ายน้ำประปา จำนวนประมาณ ๔๐ ครัวเรือน

๕.๔ โทรศัพท์

(๑) เสารับส่งสัญญาณโทรศัพท์เอกชน จำนวน ๓ แห่ง

๖. ระบบเศรษฐกิจ

ประชาชน ประกอบอาชีพ ดังนี้

อาชีพเกษตรกร ประมาณ ๗๐% (ปลูกข้าวโพด , ยางพารา , มะขามหวาน ฯลฯ)

อาชีพรับจ้าง ประมาณ ๒๐%

อาชีพค้าขายและอื่นๆ ประมาณ ๑๐%

๖.๑ หน่วยธุรกิจในพื้นที่ อบต.

- ปั้มน้ำมัน ๓ แห่ง
- โรงสี ๓ แห่ง

๖.๒ การพาณิชย์และกลุ่มอาชีพ

- กลุ่มอาชีพ ๒ กลุ่ม ๖๐ คน
- กลุ่มแม่บ้าน ๑ กลุ่ม ๓๒๕ คน

๗. เศรษฐกิจพอเพียงท้องถิ่น (ด้านการเกษตรและแหล่งน้ำ)

๗.๑ ข้อมูลพื้นฐานของหมู่บ้าน

ชื่อหมู่บ้าน	ชาย (คน)	หญิง (คน)	ครัวเรือน	พื้นที่ (ไร่)
๑. บ้านปางยาง	๕๐๕	๔๕๕	๓๓๔	๕,๐๑๒
๒. บ้านซำข่มพู่	๒๒๗	๒๑๙	๑๖๘	๑๑๒๐๑
๓. บ้านไทรงาม	๓๓๕	๓๔๑	๒๖๙	๔,๓๓๕.๒๕
๔. บ้านเฉลียงทอง	๑๘๔	๑๘๒	๑๑๙	๑,๖๓๔.๔๐
๕. บ้านโป่งสะทอน	๒๓๑	๒๒๓	๑๔๗	๒,๖๘๓
๖. บ้านสันเจริญ	๕๕๗	๕๓๖	๓๔๐	๖,๒๙๐.๗๕
๗. บ้านห้วยตลาด	๒๘๕	๒๕๖	๑๙๒	๒,๕๕๐
๘. บ้านท่าด้วง	๖๑๓	๖๑๕	๔๑๘	๕,๒๑๙.๒๕
สรุปรวม	๒,๙๓๗	๒,๘๒๑	๑,๙๘๗	๓๑,๑๒๖

๗.๒ ข้อมูลด้านการเกษตร

๗.๒.๑ ประเภทของการทำการเกษตร-ทำนาข้าว

หมู่ ที่	ชื่อหมู่บ้าน	นอกเขตชลประทาน				
		จำนวน ครัวเรือน (ครัวเรือน)	จำนวนไร่ (ไร่)	ผลผลิตเฉลี่ย (กก./ไร่)	ต้นทุนเฉลี่ย (บาท./ไร่)	ราคาขาย เฉลี่ย (บาท./ไร่)
๑	บ้านปางยาง	๑๗	๑๘๐	๕๙๐	๕,๐๐๐	๗,๕๐๐
๒	บ้านซำข่มพู่	๔	๕๗	๔๑๒	๕,๐๐๐	๗,๕๐๐
๓	บ้านไทรงาม	๑๒	๑๗๔	๖๘๐.๑๖	๕,๐๐๐	๗,๕๐๐
๔	บ้านเฉลียงทอง	๓	๓๔	๖๙๐	๕,๐๐๐	๗,๕๐๐
๕	บ้านโป่งสะทอน	๒๒	๒๘๘	๗๒๐.๘๒	๕,๐๐๐	๗,๕๐๐
๖	บ้านสันเจริญ	๒๔	๓๘๐	๖๘๑.๖	๕,๐๐๐	๗,๕๐๐
๗	บ้านห้วยตลาด	๑	๒๒	๗๕๒	๕,๐๐๐	๗,๕๐๐
๘	บ้านท่าด้วง	๒๐	๔๓๒	๖๗๘	๕,๐๐๐	๗,๕๐๐
สรุปรวม		๑๐๓	๑,๕๖๗	๖๕๐.๕๗	๕,๐๐๐	๗,๕๐๐

๗.๒.๒ ประเภทของการทำการเกษตร-ทำสวนยางพารา

หมู่ที่	ชื่อหมู่บ้าน	จำนวน ครัวเรือน (ครัวเรือน)	จำนวนไร่ (ไร่)	ผลผลิต เฉลี่ย (กก./ไร่)	ต้นทุนเฉลี่ย (บาท./ไร่)	ราคาขายเฉลี่ย (บาท./ไร่)
๑	บ้านปางยาง	๔๗	๗๓๔	๓๑๓	๑๑,๕๐๐	๕,๐๐๘
๓	บ้านไทรงาม	๓๑	๗๘๓	๔๗๐.๔๙	๑๑,๕๐๐	๗,๕๒๗.๘๔
๔	บ้านเฉลียงทอง	๑๗	๔๖๓	๓๔๗.๑๕	๑๑,๕๐๐	๕,๕๕๔.๔๐
๕	บ้านโป่งสะทอน	๕	๘๘	๓๕๐	๑๑,๕๐๐	๕,๖๐๐
๖	บ้านสันเจริญ	๑๕	๔๘๗	๓๗๘.๒๒	๑๑,๕๐๐	๖,๐๕๑.๕๒
๗	บ้านห้วยตลาด	๒	๓๓	๓๖๐	๑๑,๕๐๐	๕,๗๖๐
๘	บ้านท่าด้วง	๑๐	๒๒๓	๓๖๐	๑๑,๕๐๐	๕,๗๖๐
สรุปรวม		๑๒๗	๒,๘๑๑	๓๖๘.๔๑	๑๑,๕๐๐	๕,๘๙๔.๕๔

๗.๒.๓ ประเภทของการทำการเกษตร-ทำไร่

๑. มันสำปะหลัง

หมู่ที่	ชื่อหมู่บ้าน	จำนวน ครัวเรือน	จำนวนไร่ (ไร่)	ผลผลิตเฉลี่ย (กก./ไร่)	ต้นทุนเฉลี่ย (บาท./ไร่)	ราคาขายเฉลี่ย (บาท./ไร่)
๑	บ้านปางยาง	๑๐	๑๗๗	๓,๖๔๑.๑๓	๓,๖๐๐	๖,๕๐๐
๓	บ้านไทรงาม	๕	๑๒๑	๓,๕๕๐	๓,๖๐๐	๖,๕๐๐
๔	บ้านเฉลียงทอง	๙	๓๗๐	๓,๖๒๐	๓,๖๐๐	๖,๕๐๐
๕	บ้านโป่งสะทอน	-	-	-	-	-
๖	บ้านสันเจริญ	๔	๑๑๗	๓,๕๐๐	๓,๖๐๐	๖,๕๐๐
๗	บ้านห้วยตลาด	๑๒	๒๓๒	๓,๖๔๐.๑๘	๓,๖๐๐	๖,๕๐๐
๘	บ้านท่าด้วง	๓	๖๐	๓,๕๒๐.๒๔	๓,๖๐๐	๖,๕๐๐
๑	บ้านปางยาง	๘	๑๙๘	๓,๔๔๑.๓๑	๓,๖๐๐	๖,๕๐๐
สรุปรวม		๕๑	๑,๒๗๕	๓,๕๕๘.๙๘	๓,๖๐๐	๖,๕๐๐

๒. ข้าวโพด

หมู่ที่	ชื่อหมู่บ้าน	จำนวน ครัวเรือน	จำนวนไร่ (ไร่)	ผลผลิตเฉลี่ย (กก./ไร่)	ต้นทุนเฉลี่ย (บาท./ไร่)	ราคาขายเฉลี่ย (บาท./ไร่)
๑	บ้านปางยาง	๑๐๓	๔,๖๕๔	๙๒๗.๑๕	๕,๕๐๐	๗,๕๐๐
๒	บ้านไทรงาม	๙๖	๔,๐๒๓	๑,๑๑๓.๐๔	๕,๕๐๐	๗,๕๐๐
๓	บ้านเฉลียงทอง	๘๙	๓,๗๙๑	๑,๐๗๑.๙๔	๕,๕๐๐	๗,๕๐๐
๔	บ้านโป่งสะทอน	๕๘	๑,๖๐๐	๙๘๘.๐๘	๕,๕๐๐	๗,๕๐๐
๕	บ้านสันเจริญ	๖๘	๒,๒๗๘	๑,๐๒๘.๕๖	๕,๕๐๐	๗,๕๐๐
๖	บ้านห้วยตลาด	๑๐๑	๕,๖๗๘	๑,๕๙๙.๙๒	๕,๕๐๐	๗,๕๐๐
๗	บ้านท่าด้วง	๗๕	๒,๔๖๘	๑,๐๒๐	๕,๕๐๐	๗,๕๐๐
๘	บ้านปางยาง	๑๐๖	๔,๕๘๙	๑,๑๓๙.๙๘	๕,๕๐๐	๗,๕๐๐
สรุปรวม		๕๑	๖๙๖	๒๙,๐๘๑	๒,๘๖๑.๐๘	๕,๕๐๐

๗.๓ ข้อมูลด้านแหล่งน้ำทางการเกษตร

๗.๓.๑ ปริมาณน้ำฝน

หมู่ที่	ชื่อหมู่บ้าน	เพียงพอ (หมู่บ้าน)	ไม่เพียงพอ (หมู่บ้าน)
๑	บ้านปางยาง	๐	๑
๒	บ้านไทรงาม	๐	๑
๓	บ้านเฉลียงทอง	๐	๑
๔	บ้านโป่งสะทอน	๐	๑
๕	บ้านสันเจริญ	๐	๑
๖	บ้านห้วยตลาด	๐	๑
๗	บ้านท่าด้วง	๐	๑
๘	บ้านปางยาง	๐	๑
สรุปรวม		๐	๘

๗.๓.๒ แหล่งน้ำธรรมชาติ

๑. ห้วย/ลำธาร

หมู่ที่	ชื่อหมู่บ้าน	เพียงพอ (หมู่บ้าน)	ไม่เพียงพอ (หมู่บ้าน)	ทั่วถึง (หมู่บ้าน)	ไม่ทั่วถึง (หมู่บ้าน)
๑	บ้านปางยาง	๐	๐	๐	๐
๒	บ้านซับชมพู	๐	๑	๐	๑
๓	บ้านไทรงาม	๐	๑	๐	๑
๔	บ้านเฉลียงทอง	๐	๑	๐	๑
๕	บ้านโป่งสะทอน	๐	๐	๐	๐
๖	บ้านสันเจริญ	๐	๑	๐	๑
๗	บ้านห้วยตลาด	๐	๑	๐	๑
๘	บ้านท่าด้วง	๐	๐	๐	๐
สรุปรวม		๐	๕	๐	๕

๒. คลอง

หมู่ที่	ชื่อหมู่บ้าน	เพียงพอ (หมู่บ้าน)	ไม่เพียงพอ (หมู่บ้าน)	ทั่วถึง (หมู่บ้าน)	ไม่ทั่วถึง (หมู่บ้าน)
๑	บ้านซับชมพู	๐	๑	๐	๑
๒	บ้านท่าด้วง	๐	๑	๐	๑
๓	บ้านปางยาง	๐	๑	๐	๑
๔	บ้านสันเจริญ	๐	๑	๐	๑
๕	บ้านห้วยตลาด	๐	๑	๐	๑
๖	บ้านเฉลียงทอง	๐	๑	๐	๑
๗	บ้านโป่งสะทอน	๐	๑	๐	๑
๘	บ้านไทรงาม	๐	๑	๐	๑
สรุปรวม		๐	๘	๐	๘

๗.๓.๓ มนุษย์สร้างขึ้น

๑. ฝ่าย

หมู่ที่	ชื่อหมู่บ้าน	เพียงพอ (หมู่บ้าน)	ไม่เพียงพอ (หมู่บ้าน)	ทั่วถึง (หมู่บ้าน)	ไม่ทั่วถึง (หมู่บ้าน)
๑	บ้านปางยาง	๐	๐	๐	๐
๒	บ้านซำข่มพู่	๐	๑	๐	๑
๓	บ้านไทรงาม	๐	๑	๐	๑
๔	บ้านเฉลียงทอง	๐	๑	๐	๑
๕	บ้านโป่งสะทอน	๐	๑	๐	๑
๖	บ้านสันเจริญ	๐	๑	๐	๑
๗	บ้านห้วยตลาด	๐	๑	๐	๑
๘	บ้านท่าด้วง	๐	๑	๐	๑
สรุปรวม		๐	๗	๐	๗

๒. สระ

หมู่ที่	ชื่อหมู่บ้าน	เพียงพอ (หมู่บ้าน)	ไม่เพียงพอ (หมู่บ้าน)	ทั่วถึง (หมู่บ้าน)	ไม่ทั่วถึง (หมู่บ้าน)
๑	บ้านปางยาง	๐	๑	๐	๑
๒	บ้านซำข่มพู่	๐	๑	๐	๑
๓	บ้านไทรงาม	๐	๑	๐	๑
๔	บ้านเฉลียงทอง	๐	๑	๐	๑
๕	บ้านโป่งสะทอน	๐	๑	๐	๑
๖	บ้านสันเจริญ	๐	๑	๐	๑
๗	บ้านห้วยตลาด	๐	๑	๐	๑
๘	บ้านท่าด้วง	๐	๑	๐	๑
สรุปรวม		๐	๘	๐	๘

๗.๔ ข้อมูลด้านแหล่งน้ำกิน น้ำใช้ (หรือน้ำเพื่อการอุปโภค บริโภค)

๑. บ่อบาดาลสาธารณะ

หมู่ที่	ชื่อหมู่บ้าน	ไม่มี (หมู่บ้าน)	เพียงพอ (หมู่บ้าน)	ไม่เพียงพอ (หมู่บ้าน)	ทั่วถึง (หมู่บ้าน)	ไม่ทั่วถึง (หมู่บ้าน)
๑	บ้านปางยาง	๐	๐	๑	๐	๑
๒	บ้านซำข่มพู่	๐	๐	๑	๐	๑
๓	บ้านไทรงาม	๐	๐	๑	๐	๑
๔	บ้านเฉลียงทอง	๐	๑	๐	๐	๑
๕	บ้านโป่งสะทอน	๐	๑	๐	๑	๐
๖	บ้านสันเจริญ	๐	๐	๑	๐	๑
๗	บ้านห้วยตลาด	๐	๐	๑	๐	๑
๘	บ้านท่าด้วง	๐	๐	๐	๐	๐
สรุปรวม		๐	๒	๕	๑	๖

๒. บ่อน้ำต้นสาธารณะ

หมู่ที่	ชื่อหมู่บ้าน	ไม่มี (หมู่บ้าน)	เพียงพอ (หมู่บ้าน)	ไม่เพียงพอ (หมู่บ้าน)	ทั่วถึง (หมู่บ้าน)	ไม่ทั่วถึง (หมู่บ้าน)
๑	บ้านปางยาง	๑	๐	๐	๐	๐
๒	บ้านซำข่มพู่	๑	๐	๐	๐	๐
๓	บ้านไทรงาม	๑	๐	๐	๐	๐
๔	บ้านเฉลียงทอง	๑	๐	๐	๐	๐
๕	บ้านโป่งสะทอน	๑	๐	๐	๐	๐
๖	บ้านสันเจริญ	๑	๐	๐	๐	๐
๗	บ้านห้วยตลาด	๑	๐	๐	๐	๐
๘	บ้านท่าด้วง	๑	๐	๐	๐	๐
สรุปรวม		๘	๐	๐	๐	๐

๓. ประปาหมู่บ้าน (ขององค์กรปกครองส่วนท้องถิ่น)

หมู่ที่	ชื่อหมู่บ้าน	ไม่มี (หมู่บ้าน)	เพียงพอ (หมู่บ้าน)	ไม่เพียงพอ (หมู่บ้าน)	ทั่วถึง (หมู่บ้าน)	ไม่ทั่วถึง (หมู่บ้าน)
๑	บ้านปางยาง	๐	๐	๑	๐	๐
๒	บ้านซำข่มพู่	๐	๐	๑	๐	๑
๓	บ้านไทรงาม	๐	๐	๑	๐	๑
๔	บ้านเฉลียงทอง	๐	๑	๐	๐	๑
๕	บ้านโป่งสะทอน	๐	๑	๐	๑	๐
๖	บ้านสันเจริญ	๐	๐	๑	๐	๑
๗	บ้านห้วยตลาด	๐	๐	๑	๐	๑
๘	บ้านท่าด้วง	๐	๐	๑	๐	๐
สรุปรวม		๐	๒	๖	๑	๖

๔. แหล่งน้ำธรรมชาติ

หมู่ที่	ชื่อหมู่บ้าน	ไม่มี (หมู่บ้าน)	เพียงพอ (หมู่บ้าน)	ไม่เพียงพอ (หมู่บ้าน)	ทั่วถึง (หมู่บ้าน)	ไม่ทั่วถึง (หมู่บ้าน)
๑	บ้านปางยาง	๐	๐	๐	๐	๐
๒	บ้านซำข่มพู่	๐	๐	๐	๐	๐
๓	บ้านไทรงาม	๐	๐	๐	๐	๐
๔	บ้านเฉลียงทอง	๐	๐	๑	๐	๑
๕	บ้านโป่งสะทอน	๑	๐	๐	๐	๐
๖	บ้านสันเจริญ	๐	๐	๐	๐	๐
๗	บ้านห้วยตลาด	๐	๐	๐	๐	๐
๘	บ้านท่าด้วง	๐	๐	๑	๐	๐
สรุปรวม		๑	๐	๒	๐	๑

๕. ครั้วเรือนในหมู่บ้านนี้ มีน้ำกิน น้ำใช้ เพียงพอหรือไม่

หมู่ที่	ชื่อหมู่บ้าน	เพียงพอ (หมู่บ้าน)	ไม่เพียงพอ (หมู่บ้าน)
๑	บ้านปางยาง	๐	๑
๒	บ้านซำชมพู่	๐	๑
๓	บ้านไทรงาม	๐	๑
๔	บ้านเฉลียงทอง	๐	๑
๕	บ้านโป่งสะทอน	๑	๐
๖	บ้านสันเจริญ	๐	๑
๗	บ้านห้วยตลาด	๐	๑
๘	บ้านท่าด้วง	๐	๑
สรุปรวม		๑	๗

๘. ศาสนา

๘.๑ การนับถือศาสนา

ประชาชนส่วนใหญ่ นับถือศาสนาพุทธ มีสถาบันและองค์กรทางศาสนา

- วัด/สำนักสงฆ์ สถานที่ตั้งสิ่งยึดเหนี่ยวจิตใจ จำนวน ๑๐ แห่ง ได้แก่

- (๑) วัดซำตะเคียน หมู่ ๑
- (๒) วัดใหม่สุดแสงธรรม หมู่ ๑
- (๓) วัดวังซอน หมู่ ๑
- (๔) วัดเขาเกาะแก้วปางยาง หมู่ ๑
- (๕) วัดซำชมพู่ หมู่ ๒
- (๖) วัดใหม่ทรงธรรม หมู่ ๓
- (๗) วัดเฉลียงทอง หมู่ ๔
- (๘) วัดโป่งสะทอน หมู่ ๕
- (๙) วัดสันเจริญสามัคคีธรรม หมู่ ๖
- (๑๐) วัดท่าด้วง หมู่ ๘

๙. ทรัพยากรธรรมชาติ

ตำบลท่าด้วง มีทรัพยากรธรรมชาติที่สำคัญ คือ ภูเขา/ป่าไม้/แหล่งน้ำธรรมชาติ และมีพื้นที่มีทิวทัศน์สวยงาม ซึ่งดูได้จากตัวอย่างแหล่งท่องเที่ยว (อยู่ระหว่างการพัฒนาเป็นแหล่งท่องเที่ยว) ดังต่อไปนี้



(๑) น้ำตกซับตะเคียน เป็นน้ำตกที่มีลักษณะเป็นชั้นหินสูงประมาณ ๔๐ เมตร มีแอ่งรับน้ำพื้นที่กว้าง เส้นผ่าศูนย์กลางประมาณ ๓๐ เมตร มีพื้นที่ที่สวยงาม เหมาะสำหรับการท่องเที่ยว สถานที่อยู่หมู่ ๑ บ้านปางยาง ระยะทางถึงน้ำตกประมาณ ๒ ก.ม. เป็นถนนลูกรัง (อยู่ระหว่างการพัฒนาเป็นแหล่งท่องเที่ยว)



(๒) น้ำตกวงายดง เป็นน้ำตกมีลักษณะเป็นแนวหินกั้นทางไหลของน้ำ มีแอ่งรับน้ำพื้นที่กว้าง มีความสวยงาม เหมาะสำหรับการท่องเที่ยว สถานที่อยู่หมู่ ๗ บ้านห้วยตลาด (อยู่ระหว่างการพัฒนาเป็นแหล่งท่องเที่ยว)



(๓) หมอกในหุบเขา สภาพทั่วไปของตำบลทำด้างเป็นภูเขาล้อมรอบ ลักษณะเป็นเนินเขาสลับที่ราบสูง ช่วงฤดูหนาวจะมีหมอกหนาในช่วงเช้า ทิวทัศน์สวยงาม เหมาะสำหรับการท่องเที่ยว



(๔) ชมสวนยางพารา พื้นที่ตำบลท่าดั่งประชาชนบางส่วน ประกอบอาชีพเกษตรกรรม ได้แก่ การปลูกยางพารา ซึ่งสามารถสร้างรายได้ให้เป็นจำนวนมาก และทำให้พื้นที่ที่หวัดศึ้นสวยงาม/ร่มรื่น



(๕) เคารพพระศพพระอธิการวิชัยรัตน์ ฐิตธัมโม (หลวงปู่ช้วย ฐิตธัมโม) ซึ่งเป็นพระเกจิอาจารย์ศิษย์เอกสืบสายวิทยาคมจาก พระครูวิชิตพัชราจารย์ (หลวงพ่อทบ) วัดช้างเผือก ตำบลวังชมภู อำเภอเมืองเพชรบูรณ์ พระเกจิชื่อดังแห่งเพชรบูรณ์ ณ เจดีย์ พระอรหันต์ ๑๐๘ วัดซัดตะเคียน หมู่ ๑ บ้านปางยาง ตำบลท่าดั่ง

๑๐. อื่นๆ

๑๐.๑ มวลชนจัดตั้ง

- | | | | | |
|----------------------------------|---|-------|-----|----|
| - ลูกเสือชาวบ้าน | ๕ | รุ่น | ๔๕๐ | คน |
| - ไทยอาสาป้องกันชาติ | ๒ | รุ่น | ๑๕๐ | คน |
| - กองหนุนเพื่อความมั่นคงของชาติ | ๒ | รุ่น | ๒๐๓ | คน |
| - กลุ่มอาชีพ | ๒ | กลุ่ม | ๖๐ | คน |
| - กลุ่มแม่บ้าน | ๑ | กลุ่ม | ๓๒๕ | คน |
| - อาสาสมัครป้องกันภัยฝ่ายพลเรือน | ๒ | รุ่น | ๑๑๙ | คน |

๑๐.๒ ตราสัญลักษณ์ขององค์การบริหารส่วนตำบลท่าด้วง



รูปไร่ข้าวโพด มีความหมายคือ ประชาชนส่วนใหญ่ ประกอบอาชีพเกษตรกรรม ที่สำคัญได้แก่ การปลูกข้าวโพด พื้นที่มีความอุดมสมบูรณ์ มีความเจริญทางด้านเศรษฐกิจ และประชาชนมีความอยู่ดีกินดี

รูปภูเขาและดวงอาทิตย์ มีความหมายคือ การเมืองมีความมั่นคง ประชาชนมีส่วนร่วมในการพัฒนาชุมชนและมีความรักความสามัคคี

๑๐.๓ ศักยภาพในตำบล

๑๐.๓.๑ ศักยภาพขององค์การบริหารส่วนตำบล

(๑) จำนวนบุคลากร จำนวน	๔๐	คน		
- ฝ่ายบริหารฯ			จำนวน	๔ คน
- ฝ่ายสภาฯ			จำนวน	๑๕ คน
- ฝ่ายข้าราชการประจำ			จำนวน	๒๑ คน
(๒) ระดับการศึกษาของบุคลากร				
- ต่ำกว่าประถมศึกษา			๓	คน
- ประถมศึกษา			๒	คน
- มัธยมศึกษา/อาชีวศึกษา			๑๕	คน
- ปริญญาตรี			๑๙	คน
- สูงกว่าปริญญาตรี			๑	คน
(๓) รายได้ขององค์การบริหารส่วนตำบล				
ปีงบประมาณ พ.ศ. ๒๕๕๙			จำนวนเงิน	๒๒,๕๗๖,๙๗๔.๖๙ บาท แยกเป็น
- เงินรายได้จัดเก็บเอง/ภาษีจัดสรร			จำนวนเงิน	๑๔,๖๘๒,๘๘๐.๖๙ บาท
- เงินอุดหนุนทั่วไป			จำนวนเงิน	๗,๘๙๔,๐๙๔.๐๐ บาท

๑๐.๓.๒ ศักยภาพของชุมชนและจุดเด่นของพื้นที่

(๑) การรวมกลุ่มของประชาชน

จำนวนกลุ่มทุกประเภท	๑๖	กลุ่ม	แยกเป็น
- กลุ่มอาชีพ	๘	กลุ่ม	
- กลุ่มออมทรัพย์	๘	กลุ่ม	
- กลุ่มอื่นๆ	-	กลุ่ม	

(๒) จุดเด่นของพื้นที่

พื้นที่เป็นภูเขาและเป็นที่ยาสูบ เหมาะแก่การเพาะปลูก และอุดมไปด้วยทรัพยากรธรรมชาติ และแหล่งท่องเที่ยว ฯลฯ

ส่วนที่ ๒

สรุปผลการพัฒนาท้องถิ่นตามแผนพัฒนาท้องถิ่น (พ.ศ.๒๕๕๗-๒๕๖๐)

๑. สรุปผลการดำเนินงานตามงบประมาณที่ได้รับ และการเบิกจ่ายงบประมาณในปีงบประมาณ พ.ศ. ๒๕๕๗-๒๕๖๐

๑.๑ สรุปสถานการณ์พัฒนา การตั้งงบประมาณ การเบิกจ่ายงบประมาณ

๑.๑.๑ รายงานโครงการที่เบิกจ่าย ปี ๒๕๕๗

ชื่อโครงการ	เปอร์เซ็นต์การดำเนินการ	ชื่อคู่สัญญา	ระยะเวลาการดำเนินการ (วัน)	วงเงินตามสัญญา (บาท)	เบิกจ่าย (บาท)
การพัฒนาด้านโครงสร้างพื้นฐาน					
๑. โครงการก่อสร้างถนนคอนกรีตเสริมเหล็กหมู่ ๑ บ้านปางยาง	๑๐๐	๓๒/๒๕๕๗	๓๐	๑๐๐,๐๐๐	๑๐๐,๐๐๐
๒. โครงการก่อสร้างถนนคอนกรีตเสริมเหล็กหมู่ที่ ๒ บ้านซับชมพู	๑๐๐	๓๗/๒๕๕๗	๓๐	๙๘,๐๐๐	๙๘,๐๐๐
๓. โครงการก่อสร้างถนนคอนกรีตเสริมเหล็กหมู่ที่ ๓ บ้านไทรงาม	๑๐๐	๕๕/๒๕๕๗	๓๐	๑๐๐,๐๐๐	๑๐๐,๐๐๐
๔. โครงการก่อสร้างถนนคอนกรีตเสริมเหล็กหมู่ที่ ๔ บ้านเฉลียงทอง	๑๐๐	๔๗/๒๕๕๗	๓๐	๙๕,๐๐๐	๙๕,๐๐๐
๕. โครงการก่อสร้างถนนคอนกรีตเสริมเหล็กหมู่ที่ ๕ บ้านโป่งสะท้อน	๑๐๐	๕๖/๒๕๕๗	๓๐	๙๘,๐๐๐	๙๘,๐๐๐
๖. โครงการก่อสร้างถนนคอนกรีตเสริมเหล็กหมู่ที่ ๖ บ้านสันเจริญ	๑๐๐	๔๕/๒๕๕๗	๓๐	๙๕,๐๐๐	๙๕,๐๐๐
๗. โครงการก่อสร้างถนนคอนกรีตเสริมเหล็กหมู่ที่ ๗ บ้านห้วยตลาด	๑๐๐	๓๓/๒๕๕๗	๓๐	๙๖,๐๐๐	๙๖,๐๐๐
๘. โครงการก่อสร้างถนนคอนกรีตเสริมเหล็กหมู่ที่ ๘ บ้านท่าด่าง	๑๐๐	๔๖/๒๕๕๗	๓๐	๑๐๐,๐๐๐	๑๐๐,๐๐๐
๙. โครงการปรับปรุงซ่อมแซมถนนลูกรังภายในหมู่บ้าน หมู่ที่ ๒ บ้านซับชมพู	๑๐๐	๑๘/๒๕๕๗	๓๐	๙๙,๐๐๐	๙๙,๐๐๐
๑๐. โครงการปรับปรุงซ่อมแซมถนนลูกรังภายในหมู่บ้าน หมู่ที่ ๓ บ้านไทรงาม	๑๐๐	๒๐/๒๕๕๗	๓๐	๙๐,๐๐๐	๙๐,๐๐๐
๑๑. โครงการปรับปรุงซ่อมแซมถนนลูกรังพร้อมเกลี่ยแต่งในส่วนที่ชำรุด หมู่ที่ ๔ บ้านเฉลียงทอง	๑๐๐	๕๑/๒๕๕๗	๓๐	๘๐,๐๐๐	๘๐,๐๐๐
๑๒. โครงการปรับปรุงซ่อมแซมถนนลูกรังภายในหมู่บ้าน หมู่ที่ ๕ บ้านโป่งสะท้อน	๑๐๐	๑๔/๒๕๕๗	๓๐	๙๙,๐๐๐	๙๙,๐๐๐
๑๓. โครงการปรับปรุงซ่อมแซมถนนลูกรังภายในหมู่บ้าน หมู่ที่ ๖ บ้านสันเจริญ	๑๐๐	๑๕/๒๕๕๗	๓๐	๑๐๐,๐๐๐	๑๐๐,๐๐๐

๑๔. โครงการปรับปรุงซ่อมแซม ถนนลูกรังภายในหมู่บ้าน หมู่ที่ ๘ บ้านท่าด้วง	๑๐๐	๑๗/๒๕๕๗	๓๐	๑๐๐,๐๐๐	๑๐๐,๐๐๐
๑๕. โครงการก่อสร้างท่อเหลี่ยมคสล. หมู่ที่ ๑ บ้านปางยาง	๑๐๐	๓๙/๒๕๕๗	๓๐	๑๐๐,๐๐๐	๑๐๐,๐๐๐
๑๖. โครงการก่อสร้างท่อเหลี่ยมคสล. หมู่ที่ ๓ บ้านไทรงาม	๑๐๐	๔๐/๒๕๕๗	๓๐	๑๐๐,๐๐๐	๑๐๐,๐๐๐
๑๗. โครงการก่อสร้างวางท่อระบายน้ำหมู่ ๘ บ้านท่าด้วง	๑๐๐	๕๙/๒๕๕๗	๓๐	๘๘,๐๐๐	๘๘,๐๐๐
๑๘. โครงการปรับปรุงวางท่อระบายน้ำแบบมีผนังกำแพงคอนกรีตเสริมเหล็ก หมู่ที่ ๓ บ้านไทรงาม	๑๐๐	๒๗/๒๕๕๗	๓๐	๖๐,๐๐๐	๖๐,๐๐๐
๑๙. โครงการปรับปรุงขยายท่อเมนต์ประปา หมู่ ๑ บ้านปางยาง	๑๐๐	๕๒/๒๕๕๗	๓๐	๔๙,๐๐๐	๔๙,๐๐๐
๒๐. โครงการปรับปรุงชุดลอกสระน้ำเพื่อแก้ปัญหาภัยแล้ง หมู่ ๖ บ้านสันเจริญ	๑๐๐	๓๖/๒๕๕๗	๓๐	๑๐๐,๐๐๐	๑๐๐,๐๐๐
๒๑. โครงการปรับปรุงแก้ไขแต่งถนนดินเดิมเพื่อการเกษตรกรรมถนนสายชัยฮิตะ-หนองเต่า หมู่ที่ ๗ บ้านห้วยตลาด	๑๐๐	๒๘/๒๕๕๗	๓๐	๘๐,๐๐๐	๘๐,๐๐๐
การพัฒนาด้านการศึกษา ศาสนา และวัฒนธรรม					
๒๒. อุดหนุนโครงการศูนย์ข้อมูลข่าวสารการจัดซื้อจัดจ้างขอ อบต. ระดับอำเภอ	๑๐๐	อบต.กองทูล	๑	๑๐,๐๐๐	๑๐,๐๐๐
๒๓. โครงการอาหารกลางวันสำหรับเด็กเล็กศูนย์พัฒนาเด็กเล็กบ้านท่าด้วง	๑๐๐	๑/๒๕๕๗	๖๐	๕๓,๓๒๐	๕๓,๓๒๐
		๕/๒๕๕๗	๒๐๙	๑๖๑,๙๗๕	๑๖๑,๙๗๕
๒๔. โครงการจัดซื้ออาหารเสริม (นม)โรงเรียนและศูนย์พัฒนาเด็กเล็กบ้านท่าด้วง	๑๐๐	๑/๒๕๕๗	๑๐๐	๔๙๓,๘๘๙	๔๙๓,๘๘๙
		๒/๒๕๕๗	๔๕	๒๐๐,๖๗๕.๗๐	๒๐๐,๖๗๕.๗๐
		๓/๒๕๕๗	๑๒๐	๓๖๒,๒๓๖	๓๖๒,๒๓๖
๒๕. โครงการอุดหนุนอาหารกลางวันสำหรับเด็กนักเรียนจำนวน ๕ โรงเรียน ภายในตำบลท่าด้วง	๑๐๐	โรงเรียนจำนวน ๕ แห่ง	๑	๖๖๘,๐๐๐	๖๖๘,๐๐๐
๒๖. โครงการปรับปรุงซ่อมแซมอาคารโรงเรียนบ้านปางยาง	๑๐๐	โรงเรียนท่าตั้งพิทยาคม/โรงเรียนบ้านปางยาง	๗	๑๐๐,๐๐๐	๑๐๐,๐๐๐
๒๗. โครงการปรับปรุงซ่อมแซมอาคารเรียนโรงเรียนท่าด้วงพิทยา	๑๐๐	โรงเรียนท่าด้วงพิทยาคม	๑	๕๐,๐๐๐	๕๐,๐๐๐

คม					
๒๘. โครงการจัดงานวันเด็ก แห่งชาติ	๑๐๐	๓๗/๒๕๕๗	๓๐	๕๐,๐๐๐	๕๐,๐๐๐
๒๙. โครงการจัดงานประเพณี เข้าพรรษา	๑๐๐	๑๓๗/๒๕๕๗	๕	๑๕,๕๕๐	๑๕,๕๕๐
		๑๔๐/๒๕๕๗	๑	๔๙,๔๕๐	๔๙,๔๕๐
๓๐. โครงการจัดงานประเพณี สงกรานต์	๑๐๐	๘๘/๒๕๕๗	๑	๔๕,๐๐๐	๔๕,๐๐๐
		๘๙/๒๕๕๗	๒	๕,๐๐๐	๕,๐๐๐
๓๑. โครงการเข้าร่วมงานวัน มะม่วงและของดีอำเภอหนองไผ่	๑๐๐	๙๑/๒๕๕๗	๔	๒๐,๐๐๐	๒๐,๐๐๐
๓๒. อุดหนุนโครงการประกวด ธิดามะขามหวานและธิดามะขาม หวานของจังหวัดเพชรบูรณ์	๑๐๐	เทศบาลตำบล เฉลิมทอง	๗	๒๐,๐๐๐	๒๐,๐๐๐
๓๓. โครงการบวชชีพราหมณ์ฯ ประจำปีงบประมาณ ๒๕๕๗	๑๐๐	วัดท่าด้วง	๗	๕๐,๐๐๐	๕๐,๐๐๐
การพัฒนาด้านสาธารณสุข					
๓๔. โครงการจัดซื้อน้ำยาฉีด ยุงลาย/ทรายอะเบท	๑๐๐	๗๘/๒๕๕๗	๕	๙๙,๐๐๐	๙๙,๐๐๐
๓๕. โครงการจัดซื้อสารส้มและ คลอรีน	๑๐๐	๔๑/๒๕๕๗	๓๐	๑๐๐,๐๐๐	๑๐๐,๐๐๐
๓๖. โครงการอุดหนุนศูนย์ สาธารณสุขมูลฐานประจำ หมู่บ้าน	๑๐๐	อสม.ตำบลท่า ด้วง	๑	๑๒๐,๐๐๐	๑๒๐,๐๐๐
๓๗. โครงการจัดซื้อครุภัณฑ์ วิทยาศาสตร์หรือการแพทย์	๑๐๐	๔๘/๒๕๕๗	๕	๘๕,๐๐๐	๘๕,๐๐๐
๓๘. โครงการจัดซื้อแว่นสายตา สำหรับช่วยเหลือ ผู้สูงอายุและผู้ บกพร่องทางสายตา	๑๐๐	๑๖/๒๕๕๗	๗	๙๙,๗๕๐	๙๙,๗๕๐
การพัฒนาด้านสังคม					
๓๙. โครงการอุดหนุนเบี้ยยังชีพให้ ผู้สูงอายุ ฯ	๑๐๐	อุดหนุนเบี้ยยัง ชีพให้ผู้สูงอายุ ฯ	๓๐	๔,๓๙๕,๖๐๐	๔,๓๙๕,๖๐๐
๔๐. อุดหนุนโครงการรวมใจกิง กาชาดท้องถิ่น ชาวประชาร่วมใจ ผู้ประสพภัยเดือดร้อน อำเภอ หนองไผ่	๑๐๐	๑ กิ่งกาชาด อำเภอหนอง ไผ่	๗	๑๐,๐๐๐	๑๐,๐๐๐
๔๑. อุดหนุนโครงการรวมใจ กาชาดท้องถิ่น ชาวประชาร่วมใจ ผู้ประสพภัยเดือดร้อน จังหวัด เพชรบูรณ์	๑๐๐	กิ่งกาชาด จังหวัด เพชรบูรณ์	๗	๑๐,๐๐๐	๑๐,๐๐๐
๔๒. โครงการฝึกอบรมสมาชิก อาสาสมัครป้องกันภัยฝ่ายพลเรือน ตำบลท่าด้วง	๑๐๐	๗๖/๒๕๕๗	๕	๑๗,๒๐๐	๑๗,๒๐๐
		๗๕/๒๕๕๗	๓	๔๐,๐๐๐	๔๐,๐๐๐

		ค่าตอบแทนฯ	๓	๒๒,๘๐๐	๒๒,๘๐๐
๔๓. โครงการรณรงค์ป้องกัน ปราบปรามยาเสพติด	๑๐๐	๑๐๗/๒๕๕๗	๕	๑๐,๐๐๐	๑๐,๐๐๐
๔๔. โครงการจัดงานกีฬาต้านยา เสพติดประจำปี	๑๐๐	๒๒/๒๕๕๗	๕	๒,๐๐๐	๒,๐๐๐
		๒๓/๒๕๕๗	๓	๗๔,๕๗๕	๗๔,๕๗๕
		๒๔/๒๕๕๗	๓	๗,๕๐๐	๗,๕๐๐
		๒๖/๒๕๕๗	๕	๑๑,๒๕๐	๑๑,๒๕๐
		๒๗/๒๕๕๗	๗	๒,๑๗๕	๒,๑๗๕
		ค่าตอบแทน คณะกรรมการ ตัดสินกีฬา	๑	๓๒,๕๐๐	๓๒,๕๐๐
๔๕. โครงการจัดซื้อวัสดุอุปกรณ์ กีฬาแจกหมู่บ้าน หมู่ ๑-๘	๑๐๐	๑๓/๒๕๕๗	๕	๙๐,๐๐๐	๙๐,๐๐๐
๔๖. โครงการก่อสร้างสถานกีฬา อเนกประสงค์ หมู่ ๗ บ้านห้วย ตลาด	๑๐๐	๓๑/๒๕๕๗	๓๐	๑๐๐,๐๐๐	๑๐๐,๐๐๐
๔๗. อุดหนุนโครงการแข่งขันกีฬา ท้องถิ่นระดับอำเภอ	๑๐๐	เทศบาลตำบล หนองไผ่	๗	๓๐,๐๐๐	๓๐,๐๐๐
๔๘. อุดหนุนโครงการแข่งขันกีฬา สัมพันธ์ระดับจังหวัด	๑๐๐	เทศบาลตำบล บ้านโกษณ์	๗	๒๐,๐๐๐	๒๐,๐๐๐
๔๙. โครงการบูรณาการป้องกัน และแก้ไขปัญหายาเสพติดด้วย พลังแผ่นดินท้องถิ่นและชุมชน จังหวัดเพชรบูรณ์	๑๐๐	ศูนย์ อำนวยการ พลังแผ่นดินฯ	๗	๓๕,๐๐๐	๓๕,๐๐๐
๕๐. โครงการป้องกันและแก้ไข ปัญหายาเสพติด กิจกรรมการ บำบัดฟื้นฟูผู้ติดยาเสพติดฯ	๑๐๐	อำเภอหนอง ไผ่	๓	๖๒,๕๐๐	๖๒,๕๐๐
การพัฒนาด้านการเมือง การบริหาร					
๕๑. โครงการฝึกอบรมและศึกษาดูงาน เพื่อชุมชนเข้มแข็ง ประจำปี ๒๕๕๗	๑๐๐	๑๒๐/๒๕๕๗	๒	๕๐,๐๐๐	๕๐,๐๐๐
		๑๕๕/๒๕๕๗	๕	๖๐,๐๐๐	๖๐,๐๐๐
๕๒. โครงการอบรมศึกษาดูงาน เพื่อเพิ่มประสิทธิภาพในการ ปฏิบัติงานราชการ	๑๐๐	๘๔/๒๕๕๗	๕	๗๕,๐๐๐	๗๕,๐๐๐
		๘๕/๒๕๕๗	๒	๓,๗๕๐	๓,๗๕๐
		๘๖/๒๕๕๗	๕	๕๐๐	๕๐๐
		๘๐/๒๕๕๗	๕	๖,๔๕๐	๖,๔๕๐
		ค่าตอบแทน วิทยากร ฯลฯ	๕	๑๓๔,๓๐๐	๑๓๔,๓๐๐
๕๓. โครงการปรับปรุงซ่อมแซม อาคารเอนกประสงค์ อบต.ท่าด้วง หมู่ที่ ๖	๑๐๐	๗๓/๒๕๕๗	๓๐	๙๕,๐๐๐	๙๕,๐๐๐

๕๔. โครงการปรับปรุงต่อเติมห้องเก็บวัสดุ อบต.ท่าด้วง หมู่ที่ ๖	๑๐๐	๗๔/๒๕๕๗	๓๐	๗๐,๐๐๐	๗๐,๐๐๐
๕๕. โครงการก่อสร้างห้องประชุม อบต.ท่าด้วง หมู่ที่ ๖ บ้านสันเจริญ	๑๐๐	๖/๒๕๕๗	๖๐	๕๔๙,๐๐๐	๕๔๙,๐๐๐
รวม				๑๐,๘๐๒,๙๔๕.๗๐	๑๐,๘๐๒,๙๔๕.๗๐

๑.๑.๒ รายงานโครงการที่เบิกจ่าย ปี ๒๕๕๘

ชื่อโครงการ	เปอร์เซ็นต์การดำเนินการ	ชื่อคู่สัญญา	ระยะเวลาการดำเนินการ (วัน)	วงเงินตามสัญญา (บาท)	เบิกจ่าย (บาท)
การพัฒนาด้านโครงสร้างพื้นฐาน					
๑. โครงการจัดซื้อยางมะตอยสำเร็จรูป	๑๐๐	๒๐๒/๒๕๕๘	๗	๔๙,๙๕๐	๔๙,๙๕๐
๒. โครงการก่อสร้างถนน คสล. หมู่ที่ ๑ บ้านปางยาง	๑๐๐	๔๘/๒๕๕๘	๓๐	๑๐๐,๐๐๐	๑๐๐,๐๐๐
๓. โครงการก่อสร้างถนน คสล. หมู่ที่ ๒ บ้านซันชุมพู่	๑๐๐	๔๙/๒๕๕๘	๓๐	๙๘,๐๐๐	๙๘,๐๐๐
๔. โครงการก่อสร้างถนน คสล. หมู่ที่ ๓ บ้านไทรงาม	๑๐๐	๕๐/๒๕๕๘	๓๐	๑๐๐,๐๐๐	๑๐๐,๐๐๐
๕. โครงการก่อสร้างถนน คสล. หมู่ที่ ๔ บ้านเฉลียงทอง	๑๐๐	๕๑/๒๕๕๘	๓๐	๙๘,๐๐๐	๙๘,๐๐๐
๖. โครงการก่อสร้างถนน คสล. หมู่ที่ ๕ บ้านโป่งสะทอน	๑๐๐	๕๒/๒๕๕๘	๓๐	๑๐๐,๐๐๐	๑๐๐,๐๐๐
๗. โครงการก่อสร้างถนน คสล. หมู่ที่ ๖ บ้านสันเจริญ	๑๐๐	๕๓/๒๕๕๘	๓๐	๙๘,๐๐๐	๙๘,๐๐๐
๘. โครงการก่อสร้างถนน คสล. หมู่ที่ ๗ บ้านห้วยตลาด	๑๐๐	๕๔/๒๕๕๘	๓๐	๑๐๐,๐๐๐	๑๐๐,๐๐๐
๙. โครงการก่อสร้างถนน คสล. หมู่ที่ ๘ บ้านท่าด้วง	๑๐๐	๕๕/๒๕๕๘	๓๐	๑๐๐,๐๐๐	๑๐๐,๐๐๐
๑๐. โครงการปรับปรุงซ่อมแซมถนนลูกรัง หมู่ที่ ๑ บ้านปางยาง	๑๐๐	๕๖/๒๕๕๘	๓๐	๑๐๐,๐๐๐	๑๐๐,๐๐๐
๑๑. โครงการปรับปรุงซ่อมแซมถนนลูกรัง หมู่ ๒ บ้านซันชุมพู่	๑๐๐	๕๗/๒๕๕๘	๓๐	๑๐๐,๐๐๐	๑๐๐,๐๐๐
๑๒. โครงการปรับปรุงซ่อมแซมถนนลูกรัง หมู่ ๓ บ้านไทรงาม	๑๐๐	๕๘/๒๕๕๘	๓๐	๑๐๐,๐๐๐	๑๐๐,๐๐๐
๑๓. โครงการปรับปรุงซ่อมแซมถนนลูกรัง หมู่ ๔ บ้านเฉลียงทอง	๑๐๐	๕๙/๒๕๕๘	๓๐	๑๐๐,๐๐๐	๑๐๐,๐๐๐
๑๔. โครงการปรับปรุงซ่อมแซมถนนลูกรัง หมู่ ๕ บ้านโป่งสะทอน	๑๐๐	๖๐/๒๕๕๘	๓๐	๑๐๐,๐๐๐	๑๐๐,๐๐๐
๑๕. โครงการปรับปรุงซ่อมแซมถนนลูกรัง หมู่ ๖ บ้านสันเจริญ	๑๐๐	๖๑/๒๕๕๘	๓๐	๑๐๐,๐๐๐	๑๐๐,๐๐๐
๑๖. โครงการปรับปรุงซ่อมแซมถนนลูกรัง หมู่ ๗ บ้านห้วยตลาด	๑๐๐	๖๒/๒๕๕๘	๓๐	๑๐๐,๐๐๐	๑๐๐,๐๐๐

๑๗. โครงการปรับปรุงซ่อมแซม ถนนลูกรัง หมู่ ๘ บ้านท่าด้วง	๑๐๐	๖๓/๒๕๕๘	๓๐	๑๐๐,๐๐๐	๑๐๐,๐๐๐
๑๘. โครงการก่อสร้างท่อเหลี่ยม คสล. หมู่ ๕ บ้านโป่งสะทอน	๑๐๐	๑๐๒/๒๕๕๘	๓๐	๑๐๐,๐๐๐	๑๐๐,๐๐๐
๑๙. โครงการจ้างเหมาวางท่อ ระบายน้ำ คสล.พร้อมชุดร่อง ระบายน้ำปรับแต่งพื้นที่ทาง หมู่ ๑ บ้านปางยาง	๑๐๐	๗๓/๒๕๕๘	๓๐	๙๕,๐๐๐	๙๕,๐๐๐
๒๐. โครงการจ้างเหมาวางท่อ ระบายน้ำ คสล.พร้อมชุดร่อง ระบายน้ำปรับแต่งพื้นที่ทาง หมู่ ๒ บ้านซับชมพู่	๑๐๐	๗๔/๒๕๕๘	๓๐	๙๕,๐๐๐	๙๕,๐๐๐
๒๑. โครงการขุดลอกคลอง หมู่ ๔ บ้านเฉลียงทอง	๑๐๐	๖๕/๒๕๕๘	๓๐	๑๐๐,๐๐๐	๑๐๐,๐๐๐
๒๒. โครงการขุดลอกคลอง หมู่ ๕ บ้านโป่งสะทอน	๑๐๐	๖๗/๒๕๕๘	๓๐	๑๐๐,๐๐๐	๑๐๐,๐๐๐
๒๓. โครงการขุดลอกคลอง เปิดทางน้ำ หมู่ ๖ บ้านสันเจริญ	๑๐๐	๖/๒๕๕๘	๓๐	๑๐๐,๐๐๐	๑๐๐,๐๐๐
๒๔. โครงการจ้างเหมาขุดลอกดิน เสริมคันคลอง หมู่ ๘ บ้านท่าด้วง	๑๐๐	๗/๒๕๕๘	๓๐	๑๐๐,๐๐๐	๑๐๐,๐๐๐
๒๕. โครงการจ้างเหมาชุดร่อง ระบายน้ำปรับแต่งพื้นที่ทางวางท่อ ระบายน้ำ หมู่ ๕ บ้านโป่งสะทอน	๑๐๐	๑๐/๒๕๕๘	๓๐	๔๙,๐๐๐	๔๙,๐๐๐
๒๖. โครงการจ้างเหมาชุดร่อง ระบายน้ำปรับแต่งพื้นที่ทางวางท่อ ระบายน้ำ หมู่ ๖ บ้านสันเจริญ	๑๐๐	๑๐๔/๒๕๕๘	๓๐	๑๐๐,๐๐๐	๑๐๐,๐๐๐
๒๗. โครงการจ้างเหมาชุดร่อง ระบายน้ำปรับแต่งพื้นที่ทางวางท่อ ระบายน้ำ หมู่ ๗ บ้านห้วยตลาด	๑๐๐	๗๒/๒๕๕๘	๓๐	๗๐,๐๐๐	๗๐,๐๐๐
๒๘. โครงการจ้างเหมาชุดร่อง ระบายน้ำปรับแต่งพื้นที่ทางวางท่อ ระบายน้ำ หมู่ ๘ บ้านท่าด้วง	๑๐๐	๗๙/๒๕๕๘	๓๐	๔๐,๐๐๐	๔๐,๐๐๐
๒๙. โครงการจัดซื้อวัสดุไฟฟ้าเพื่อ ปรับปรุงซ่อมแซมไฟฟ้าสาธารณะ	๑๐๐	๑๙/๕๘	๗	๒,๑๕๐	๒,๑๕๐
		๓๔/๒๕๕๘	๗	๒,๐๒๕	๒,๐๒๕
		๘๙/๕๘	๗	๘,๐๕๐	๘,๐๕๐
		๑๒๘/๕๘	๗	๒๓,๒๒๐	๒๓,๒๒๐
๓๐. โครงการปรับเกลี่ยแต่งถนน ลูกรัง หมู่ที่ ๑ บ้านปางยาง	๑๐๐	๒๕/๒๕๕๘	๓๐	๖๐,๐๐๐	๖๐,๐๐๐
๓๑. โครงการปรับเกลี่ยแต่งถนน ลูกรัง หมู่ที่ ๕ บ้านโป่งสะทอน	๑๐๐	๒๖/๒๕๕๘	๓๐	๔๐,๐๐๐	๔๐,๐๐๐
๓๒. โครงการปรับเกลี่ยแต่งถนน ดินเดิมเพื่อการเกษตรกรรมสาย ชั้บือเต -หนองเต่า หมู่ที่ ๗ บ้าน ห้วยตลาด	๑๐๐	๒๔/๒๕๕๘	๓๐	๘๐,๐๐๐	๘๐,๐๐๐

๓๓. โครงการปรับปรุงชุดลอกสระน้ำเพื่อกิจการประปาวังขอน (ชุดในส่วนที่ตื่นเงิน) หมู่ที่ ๑	๑๐๐	๖๔/๒๕๕๘	๓๐	๑๐๐,๐๐๐	๑๐๐,๐๐๐
๓๔. โครงการซ่อมแซมผนังกันน้ำตาดคอนกรีตเสริมเหล็ก หมู่ที่ ๘ บ้านท่าด้วง	๑๐๐	๑๓๐/๒๕๕๘	๓๐	๓๕,๐๐๐	๓๕,๐๐๐
การพัฒนาด้านการศึกษา ศาสนา และวัฒนธรรม					
๓๕. อุดหนุนศูนย์ข้อมูลข่าวสารการจัดซื้อจัดจ้าง ของ อบต.ระดับอำเภอ	๑๐๐	อบต.ท่าด้วง	๓๐	๑๐,๐๐๐	๑๐,๐๐๐
๓๖. โครงการอาหารกลางวันสำหรับเด็กเล็กศูนย์พัฒนาเด็กเล็กบ้านท่าด้วง	๑๐๐	๑/๒๕๕๘	๖๐	๕๒,๐๘๐	๕๒,๐๘๐
		๑/๒๕๕๘	๓๐๐	๒๕๐,๒๖๓	๒๕๐,๒๖๓
๓๗. โครงการจัดซื้ออาหารเสริม (นม) โรงเรียนและศูนย์พัฒนาเด็กเล็กบ้านท่าด้วง	๑๐๐	๑/๒๕๕๘	๓๐	๑๐,๘๕๑.๘๖	๑๐,๘๕๑.๘๖
		๒/๒๕๕๘	๑๙๕	๖๙๙,๙๖๗.๘๐	๖๙๙,๙๖๗.๘๐
		๓/๒๕๕๘	๑๕	๑๖๔,๔๐๗.๖๘	๑๖๔,๔๐๗.๖๘
		๔/๒๕๕๘	๑๒๐	๔๓๘,๒๗๙.๗๒	๔๓๘,๒๗๙.๗๒
๓๘. โครงการอุดหนุนค่าอาหารกลางวันสำหรับเด็กนักเรียนจำนวน ๕ โรงเรียน ภายในตำบลท่าด้วง	๑๐๐	โรงเรียนจำนวน ๕ แห่ง	๓๖๕	๒,๓๓๙,๐๐๐	๒,๓๓๙,๐๐๐
๓๙. โครงการจัดงานวันเด็กแห่งชาติ	๑๐๐	๔๙/๒๕๕๘	๕	๕๐,๐๐๐	๕๐,๐๐๐
๔๐. โครงการจัดงานประเพณีเข้าพรรษา	๑๐๐	๑๒๗/๒๕๕๘	๑	๕๗,๑๕๐	๕๗,๑๕๐
		๑๕๕/๒๕๕๘	๗	๑๒,๗๖๐	๑๒,๗๖๐
๔๑. โครงการจัดงานประเพณีสงกรานต์	๑๐๐	๑๐๗/๒๕๕๘	๗	๕๐,๐๐๐	๕๐,๐๐๐
๔๒. อุดหนุนโครงการจัดงานวันมะม่วงและของดีอำเภอหนองไผ่	๑๐๐	๑๐๘/๒๕๕๘	๔	๒๐,๐๐๐	๒๐,๐๐๐
๔๓. อุดหนุนโครงการงานกาชาดมะขามหวานนครบาลเพชรบูรณ์	๑๐๐	เทศบาลตำบลบ้านโกชน์	๑	๒๐,๐๐๐	๒๐,๐๐๐
๔๔. โครงการจัดงานบวชชีพราหมณ์ ประจำปีงบประมาณ ๒๕๕๘	๑๐๐	วัดท่าด้วง	๗	๕๐,๐๐๐	๕๐,๐๐๐
การพัฒนาด้านสาธารณสุข					
๔๕. โครงการจัดซื้อน้ำยาฉีดพ่นยูงลาย/ทรายอะเบท	๑๐๐	๕๐/๒๕๕๘	๗	๙๙,๐๐๐	๙๙,๐๐๐
๔๖. โครงการจัดซื้อสารส้มและคลอรีน	๑๐๐	๕๑/๒๕๕๘	๗	๑๐๐,๐๐๐	๑๐๐,๐๐๐
๔๗. โครงการอุดหนุนศูนย์สาธารณสุขมูลฐานประจำหมู่บ้าน	๑๐๐	อสม.ต.ท่าด้วง	๑๒๕	๖๕,๓๖๖	๖๕,๓๖๖

๔๘. โครงการจัดซื้อแว่นสายตา สำหรับช่วยเหลือ ผู้สูงอายุและผู้ บกพร่องทางสายตา	๑๐๐	๒๓/๒๕๕๘	๑๐	๙๙,๗๕๐	๙๙,๗๕๐
๔๙. โครงการจัดซื้อวัคซีนป้องกัน โรคพิษสุนัขบ้า	๑๐๐	๘๐/๕๘	๗	๓๕,๐๐๐	๓๕,๐๐๐
การพัฒนาด้านสังคม					
๕๐. โครงการจ่ายเบี้ยยังชีพให้ ผู้สูงอายุ	๑๐๐	ผู้สูงอายุ	๓๖๕	๔,๕๘๓,๑๐๐	๔,๕๘๓,๑๐๐
๕๑. อุดหนุนโครงการรวมใจกึ่ง กาชาดท้องถิ่น ชาวประชาร่วมใจ ผู้ประสพภัยเดือดร้อน อำเภอ หนองไผ่	๑๐๐	กึ่งกาชาด อ. หนองไผ่	๑	๑๐,๐๐๐	๑๐,๐๐๐
๕๒. อุดหนุนโครงการรวมใจกึ่ง กาชาดท้องถิ่น ชาวประชาร่วมใจ ผู้ประสพภัยและผู้เดือดร้อน จังหวัดเพชรบูรณ์	๑๐๐	เหล่ากาชาด จังหวัด เพชรบูรณ์	๑	๑๐,๐๐๐	๑๐,๐๐๐
๕๓. โครงการจัดงานกีฬาต้านยา เสพติดประจำปี	๑๐๐	๓๓/๒๕๕๘	๗	๔๗,๒๕๐	๔๗,๒๕๐
		๔๑/๒๕๕๘	๓	๔๙,๒๕๐	๔๙,๒๕๐
		๓๙/๒๕๕๘	๗	๑,๐๐๐	๑,๐๐๐
		ค่าตอบแทน คณะกรรมการ	๓	๓๒,๕๐๐	๓๒,๕๐๐
๕๔. โครงการจัดซื้อวัสดุอุปกรณ์ กีฬาแจกหมู่บ้าน หมู่๑-๘	๑๐๐	๑๐/๒๕๕๘	๗	๙๐,๐๐๐	๙๐,๐๐๐
๕๕. โครงการก่อสร้างลานกีฬา หมู่ ๘ บ้านท่าด่าง	๑๐๐	๖๙/๒๕๕๘	๓๐	๑๐๐,๐๐๐	๑๐๐,๐๐๐
๕๖. โครงการจัดซื้อผ้าห่มสำหรับ ช่วยเหลือผู้ด้อยโอกาสทางสังคม และผู้สูงอายุ	๑๐๐	๑๓/๒๕๕๘	๗	๑๐๐,๐๐๐	๑๐๐,๐๐๐
๕๗. โครงการจัดซื้อชุดฝึก อปพร. สำหรับใช้ในการฝึกอบรมฯ/การ ป้องกันสาธารณภัยต่างๆ	๑๐๐	๖๕/๒๕๕๘	๑๕	๙๘,๘๐๐	๙๘,๘๐๐
การพัฒนาด้านการเมือง การบริหาร					
๕๘. โครงการฝึกอบรมศึกษาดูงาน เพื่อเพิ่มประสิทธิภาพในการ ปฏิบัติงานราชการ	๑๐๐	๑๑๑/๕๘	๕	๔๕,๐๐๐	๔๕,๐๐๐
		กานดา ทอง คล้าย (ค่าอาหาร)	๒	๔๕,๐๐๐	๔๕,๐๐๐
		นฤมล นา เมือง(ค่าที่พัก)	๒	๒๕,๐๐๐	๒๕,๐๐๐
๕๙. โครงการก่อสร้างรั้วคอนกรีต เสริมเหล็ก อบต.ท่าด่าง หมู่ที่ ๖ บ้านสันเจริญ	๑๐๐	๓/๒๕๕๘	๖๐	๕๙๙,๐๐๐	๕๙๙,๐๐๐
รวม				๑๓,๔๐๓,๑๗๑.๐๖	๑๓,๔๐๓,๑๗๑.๐๖

๑.๑.๓ รายงานโครงการที่เบิกจ่าย ปี ๒๕๕๙

ชื่อโครงการ	เปอร์เซ็นต์ การดำเนินการ	ชื่อคู่สัญญา	ระยะเวลา การ ดำเนินการ (วัน)	วงเงินตามสัญญา (บาท)	เบิกจ่าย (บาท)
การพัฒนาด้านโครงสร้างพื้นฐาน					
๑. โครงการก่อสร้างถนนคอนกรีตเสริมเหล็ก หมู่ ๑ บ้านปางยาง	๑๐๐	๕๐/๒๕๕๙	๓๐	๙๙,๗๐๐	๙๙,๗๐๐
๒. โครงการก่อสร้างถนนคอนกรีตเสริมเหล็กหมู่ ๒ บ้านซำข่มพู่	๑๐๐	๕๑/๒๕๕๙	๓๐	๙๙,๘๐๐	๙๙,๘๐๐
๓. โครงการก่อสร้างถนนคอนกรีตเสริมเหล็กหมู่ ๓ บ้านไทรงาม	๑๐๐	๔๙/๒๕๕๙	๓๐	๙๙,๖๐๐	๙๙,๖๐๐
๔. โครงการก่อสร้างถนนคอนกรีตเสริมเหล็กหมู่ ๔ บ้านเฉลียงทอง	๑๐๐	๕๒/๒๕๕๙	๓๐	๙๙,๗๐๐	๙๙,๗๐๐
๕. โครงการก่อสร้างถนนคอนกรีตเสริมเหล็กหมู่ ๕ บ้านโป่งสะทอน	๑๐๐	๒๕/๒๕๕๙	๓๐	๙๙,๗๐๐	๙๙,๗๐๐
๖. โครงการก่อสร้างถนนคอนกรีตเสริมเหล็กหมู่ ๖ บ้านสันเจริญ	๑๐๐	๕๓/๒๕๕๙	๓๐	๙๙,๗๐๐	๙๙,๗๐๐
๗. โครงการก่อสร้างถนนคอนกรีตเสริมเหล็กหมู่ ๗ บ้านห้วยตลาด	๑๐๐	๔๔/๒๕๕๙	๓๐	๙๙,๗๐๐	๙๙,๗๐๐
๘. โครงการก่อสร้างถนนคอนกรีตเสริมเหล็กหมู่ ๘ บ้านท่าด้วง	๑๐๐	๒๖/๒๕๕๙	๓๐	๔๙๘,๐๐๐	๔๙๘,๐๐๐
๙. โครงการปรับปรุงซ่อมแซมถนนลูกรังหมู่ ๒ บ้านซำข่มพู่	๑๐๐	๖/๒๕๕๙	๓๐	๙๙,๗๐๐	๙๙,๗๐๐
๑๐. โครงการปรับปรุงซ่อมแซมถนนลูกรังหมู่ ๔ บ้านเฉลียงทอง	๑๐๐	๘/๒๕๕๙	๓๐	๙๙,๗๐๐	๙๙,๗๐๐
๑๑. โครงการปรับปรุงซ่อมแซมถนนลูกรังหมู่ ๕ บ้านโป่งสะทอน	๑๐๐	๙/๒๕๕๙	๓๐	๙๙,๗๐๐	๙๙,๗๐๐
๑๒. โครงการปรับปรุงซ่อมแซมถนนลูกรังหมู่ ๖ บ้านสันเจริญ	๑๐๐	๑๓/๒๕๕๙	๓๐	๙๙,๗๐๐	๙๙,๗๐๐
๑๓. โครงการปรับปรุงซ่อมแซมถนนลูกรังหมู่ ๗ บ้านห้วยตลาด	๑๐๐	๑๕/๒๕๕๙	๓๐	๙๙,๗๐๐	๙๙,๗๐๐
๑๔. โครงการวางท่อระบายน้ำพร้อมปรับแต่งพื้นที่ หมู่ ๑ บ้านปางยาง	๑๐๐	๒๘/๒๕๕๙	๓๐	๙๙,๗๐๐	๙๙,๗๐๐
๑๕. โครงการวางท่อระบายน้ำพร้อมปรับแต่งพื้นที่ หมู่ ๔ บ้านเฉลียงทอง	๑๐๐	๒๙/๒๕๕๙	๓๐	๗๕,๐๐๐	๗๕,๐๐๐
๑๖. โครงการวางท่อระบายน้ำพร้อมปรับแต่งพื้นที่ หมู่ ๗ บ้านห้วยตลาด	๑๐๐	๓๐/๒๕๕๙	๓๐	๙๙,๗๐๐	๙๙,๗๐๐
๑๗. โครงการขุดลอกคลองเปิดทางน้ำหมู่ ๕ บ้านโป่งสะทอน	๑๐๐	๕๘/๒๕๕๙	๓๐	๙๙,๗๐๐	๙๙,๗๐๐
๑๘. โครงการขุดลอกคลองเปิดทางน้ำหมู่ ๖ บ้านสันเจริญ	๑๐๐	๕๗/๒๕๕๙	๓๐	๙๙,๘๐๐	๙๙,๘๐๐

๑๙. โครงการขุดลอกคลองเปิดทางน้ำหมู่ ๘ บ้านท่าด้วง	๑๐๐	๕๖/๒๕๕๙	๓๐	๙๙,๗๐๐	๙๙,๗๐๐
๒๐. โครงการจัดซื้อวัสดุไฟฟ้าใช้ซ่อมแซมไฟฟ้าสาธารณะ	๑๐๐	๓๙/๒๕๕๙	๕	๑,๖๕๐	๑,๖๕๐
		๑๐๓/๒๕๕๙	๕	๒๘,๗๓๑	๒๘,๗๓๑
		๑๓๔/๒๕๕๙	๓	๔๘๐	๔๘๐
		๑๔๒/๒๕๕๙	๗	๓,๖๒๐	๓,๖๒๐
๒๑. โครงการจ้างเหมาปรับเกลี่ยแต่งถนนพื้นที่ทางเดิม หมู่ที่ ๔ บ้านเฉลียงทอง	๑๐๐	๒๗/๒๕๕๙	๓๐	๙๙,๗๐๐	๙๙,๗๐๐
๒๒. โครงการปรับเกลี่ยแต่งถนนลูกรังดินเดิมพร้อมอัดบด หมู่ที่ ๓ บ้านไทรงาม	๑๐๐	๕๙/๒๕๕๙	๓๐	๙๙,๘๐๐	๙๙,๘๐๐
๒๓. โครงการจ้างเหมาติดตั้งเครื่องสูบน้ำกิจการประปา หมู่ที่ ๘ บ้านท่าด้วง	๑๐๐	๕๕/๒๕๕๙	๓๐	๗๗,๐๐๐	๗๗,๐๐๐
๒๔. โครงการจ้างเหมาวางท่อส่งน้ำพร้อมติดตั้งระบบปั๊มสูบน้ำ หมู่ที่ ๗ บ้านห้วยตลาด	๑๐๐	๘๓/๒๕๕๙	๓๐	๖๐,๐๐๐	๖๐,๐๐๐
การพัฒนาด้านการศึกษา ศาสนา และวัฒนธรรม					
๒๕. อุดหนุนศูนย์ข้อมูลข่าวสารการจัดซื้อจัดจ้าง ของ อบต. ระดับอำเภอ	๑๐๐	ศูนย์ข้อมูลข่าวสารการจัดซื้อจัดจ้างของ อบต. ระดับอำเภอ	๑	๑๕,๐๐๐	๑๕,๐๐๐
๒๖. โครงการอาหารกลางวันสำหรับเด็กเล็กศูนย์พัฒนาเด็กเล็กบ้านท่าด้วง	๑๐๐	ศูนย์พัฒนาเด็กเล็กบ้านท่าด้วง	๓๖๕	๓๒๙,๘๔๐	๓๒๙,๘๔๐
๒๗. โครงการจัดซื้ออาหารเสริม (นม)โรงเรียน จำนวน ๕ แห่ง และศูนย์พัฒนาเด็กเล็ก	๑๐๐	๓๑/๒๕๕๙	๓๑	๑๑๓,๓๑๑.๘๐	๑๑๓,๓๑๑.๘๐
		๑/๒๕๕๙	๑๘๒	๖๔๗,๕๗๔.๒๐	๖๔๗,๕๗๔.๒๐
		๒/๒๕๕๙	๙๒	๔๔๙,๘๑๔.๒๒	๔๔๙,๘๑๔.๒๒
๒๘. โครงการอุดหนุนค่าอาหารกลางวันสำหรับโรงเรียนจำนวน ๕ แห่ง	๑๐๐	โรงเรียนจำนวน ๕ แห่ง	๓๖๕	๒,๓๒๙,๐๐๐	๒,๓๒๙,๐๐๐
๒๙. โครงการจัดงานวันเด็กแห่งชาติ	๑๐๐	๕๐/๒๕๕๙	๓	๕๐,๐๐๐	๕๐,๐๐๐
๓๐. โครงการจัดงานประเพณีเข้าพรรษา	๑๐๐	๑๕๓/๒๕๕๙	๕	๑๒,๗๖๐	๑๒,๗๖๐
		๑๐๗/๒๕๕๙	๗	๕๗,๒๔๐	๕๗,๒๔๐
๓๑. โครงการจัดงานประเพณีสงกรานต์	๑๐๐	๘๖/๒๕๕๙	๕	๕๐,๐๐๐	๕๐,๐๐๐
๓๒. อุดหนุนโครงการจัดงานวันมะม่วงและของดีอำเภอหนองไผ่	๑๐๐	เทศบาลตำบลบ้านโกชน์	๑	๑๐,๐๐๐	๑๐,๐๐๐

๓๓. อุดหนุนโครงการงานมะขามหวานนครบาลเพชรบูรณ์ (อำเภอหนองไผ่)	๑๐๐	อบต.ท่าแดง	๑	๒๐,๐๐๐	๒๐,๐๐๐
๓๔. อุดหนุนโครงการปรับปรุงซ่อมแซมอาคารโรงเรียนท่าดัวงพิทยาคม	๑๐๐	โรงเรียนท่าดัวงพิทยาคม	๑	๕๐,๐๐๐	๕๐,๐๐๐
๓๕. อุดหนุนโครงการจัดงานรัฐพิธีประจำปี ๒๕๕๙ อำเภอหนองไผ่ จังหวัดเพชรบูรณ์	๑๐๐	ปกครอง อ.หนองไผ่	๑	๑๐,๐๐๐	๑๐,๐๐๐
การพัฒนาด้านสาธารณสุข					
๓๖. โครงการจัดซื้อน้ำยาฉีดพ่นยุงลาย/ทรายอะเบท	๑๐๐	๓๒/๒๕๕๙	๗	๙๙,๐๐๐	๙๙,๐๐๐
๓๗. โครงการจัดซื้อสารส้มและคลอรีน	๑๐๐	๑๔/๒๕๕๙	๗	๑๐๐,๐๐๐	๑๐๐,๐๐๐
๓๘. โครงการจัดซื้อวัคซีนป้องกันโรคพิษสุนัขบ้า	๑๐๐	๑๐๒/๒๕๕๙	๒	๓๕,๐๐๐	๓๕,๐๐๐
๓๙. โครงการอุดหนุนศูนย์สาธารณสุขมูลฐานประจำหมู่บ้าน	๑๐๐	กลุ่ม อสม.ต.ท่าดัวง	๑	๖๐,๐๐๐	๖๐,๐๐๐
การพัฒนาด้านเศรษฐกิจ					
๔๐. อุดหนุนโครงการส่งเสริมและสนับสนุนการเลี้ยงสุกร กลุ่มวิสาหกิจแม่บ้านโป่งสะทอน	๑๐๐	กลุ่มวิสาหกิจแม่บ้านโป่งสะทอน	๑	๑๐๐,๐๐๐	๑๐๐,๐๐๐
การพัฒนาด้านสังคม					
๔๑. โครงการจ่ายเบี้ยยังชีพให้ผู้สูงอายุ	๑๐๐	ผู้สูงอายุ	๓๖๕	๔,๘๕๘,๘๐๐	๔,๘๕๘,๘๐๐
๔๒. อุดหนุนโครงการรวมใจถึงกาชาดท้องถิ่น ชาวประชาร่วมใจผู้ประสบภัยเดือดร้อน อ.หนองไผ่	๑๐๐	กึ่งกาชาดอำเภอหนองไผ่	๑	๑๐,๐๐๐	๑๐,๐๐๐
๔๓. อุดหนุนโครงการรวมใจถึงกาชาดท้องถิ่น ชาวประชาร่วมใจผู้ประสบภัยและผู้เดือดร้อน ทจ.จังหวัดเพชรบูรณ์	๑๐๐	เหล่ากาชาดจังหวัดเพชรบูรณ์	๑	๑๐,๐๐๐	๑๐,๐๐๐
๔๔. โครงการจัดงานกีฬาต้านยาเสพติด	๑๐๐	๓๔/๒๕๕๙	๕	๔๗,๒๕๐	๔๗,๒๕๐
		๓๘/๒๕๕๙	๕	๑,๐๐๐	๑,๐๐๐
		๓๗/๒๕๕๙	๑๐	๔๙,๒๕๐	๔๙,๒๕๐
		เงินรางวัล+ค่าตอบแทนคณะกรรมการ	๑	๓๒,๕๐๐	๓๒,๕๐๐
๔๕. โครงการจัดซื้อวัสดุอุปกรณ์กีฬาแจกหมู่บ้าน ๑-๘	๑๐๐	๑๘/๒๕๕๙	๗	๙๐,๐๐๐	๙๐,๐๐๐
๔๖. โครงการบูรณาการป้องกันและแก้ไขปัญหา ยาเสพติดด้วยพลังแผ่นดินท้องถิ่นและชุมชนจังหวัดเพชรบูรณ์	๑๐๐	ศูนย์อำนวยการปปส. จ.เพชรบูรณ์	๑	๓๕,๐๐๐	๓๕,๐๐๐

๔๗. โครงการจัดซื้อผ้าห่มสำหรับช่วยเหลือผู้มีฐานะยากจนและด้อยโอกาสทางสังคม (สังคมสงเคราะห์ตามอำนาจหน้าที่ของ อปท.)	๑๐๐	๑๓/๒๕๕๙	๗	๙๙,๘๔๐	๙๙,๘๔๐
๔๘. โครงการก่อสร้างลานเอนกประสงค์หมู่ที่ ๒ บ้านซับชมพู่	๑๐๐	๒๔/๒๕๕๙	๓๐	๙๙,๗๐๐	๙๙,๗๐๐
การพัฒนาด้านการเมือง การบริหาร					
๔๙. โครงการประเมินความพึงพอใจของผู้รับบริการ ด้านคุณภาพการให้บริการของอบต.ท่าด้วง ประจำปีงบประมาณ พ.ศ.๒๕๕๙	๑๐๐	๙๕/๒๕๕๙	๑๔๒	๒๐,๐๐๐	๒๐,๐๐๐
๕๐. อุดหนุนโครงการพัฒนาศักยภาพคณะกรรมการหมู่บ้าน/ผู้นำท้องที่/ผู้นำชุมชนตำบลท่าด้วง	๑๐๐	กรรมการหมู่บ้าน ม.๔	๑	๕๐,๐๐๐	๕๐,๐๐๐
๕๑. โครงการปรับปรุงต่อเติมอาคารเอนกประสงค์ หมู่ที่ ๑ บ้านปางยาง	๑๐๐	๕๔/๒๕๕๙	๓๐	๙๙,๘๐๐	๙๙,๘๐๐
รวม				๑๒,๖๘๐,๖๖๑.๒๒	๑๒,๖๘๐,๖๖๑.๒๒

๑.๑.๔ รายงานโครงการที่เบิกจ่าย ปี ๒๕๖๐

(อยู่ระหว่างดำเนินการฯ)

๑.๒ การประเมินผลการนำแผนพัฒนาท้องถิ่นไปปฏิบัติในเชิงปริมาณและเชิงคุณภาพ

๑.๒.๑ ปีงบประมาณ พ.ศ. ๒๕๕๗

ยุทธศาสตร์/แนวทาง	โครงการตาม แผนพัฒนา ปี ๒๕๕๗	จำนวน งบประมาณตาม แผนพัฒนา	จำนวน โครงการ ที่ดำเนินการ แล้วเสร็จ	จำนวนงบประมาณ ที่จ่ายจริง
ยุทธศาสตร์ที่ ๑ การพัฒนาด้านโครงสร้างพื้นฐาน	๗๕	๑๓,๖๓๕,๐๐๐	๒๑	๑,๙๒๗,๐๐๐
ยุทธศาสตร์ที่ ๒ การพัฒนาด้านการศึกษา ศาสนา และวัฒนธรรม	๑๔	๓,๗๖๓,๒๙๑	๑๒	๒,๓๕๕,๐๙๕.๗๐
ยุทธศาสตร์ที่ ๓ การพัฒนาด้านสาธารณสุข	๕	๔๘๐,๐๐๐	๕	๕๐๓,๗๕๐
ยุทธศาสตร์ที่ ๔ การพัฒนาด้านเศรษฐกิจ	๑	๑๖,๐๐๐	๐	๐
ยุทธศาสตร์ที่ ๕ การพัฒนาด้านสังคม	๒๐	๓,๐๖๔,๐๐๐	๑๒	๔,๙๗๓,๑๐๐
ยุทธศาสตร์ที่ ๖ การพัฒนาด้านทรัพยากรธรรมชาติและสิ่งแวดล้อม	๒	๑๐๐,๐๐๐	๐	๐
ยุทธศาสตร์ที่ ๗ การพัฒนาด้านการเมืองการบริหาร	๙	๒,๑๒๕,๐๐๐	๕	๑,๐๔๔,๐๐๐
ยุทธศาสตร์ที่ ๘ การพัฒนาด้านการเกษตร	๒	๕๐๐,๐๐๐	๐	๐
รวม	๑๒๘	๒๓,๖๘๓,๒๙๑	๕๕	๑๐,๘๐๒,๙๔๕.๗๐

ผลการติดตามและประเมินผลแผนพัฒนาองค์การบริหารส่วนตำบลทำดั่งประจำปีงบประมาณ พ.ศ. ๒๕๕๗ คณะกรรมการติดตามและประเมินผลแผนพัฒนาขององค์การบริหารส่วนตำบลทำดั่ง ขอสรุปผลการติดตามและประเมินผลแผนพัฒนา ประจำปีงบประมาณ พ.ศ. ๒๕๕๗ ดังนี้

โครงการที่ได้ดำเนินการจริง ๕๕ โครงการ
 โครงการตามแผนพัฒนา ๑๒๘ โครงการ
 คิดเป็นร้อยละ $\frac{๕๕}{๑๒๘} \times ๑๐๐ = ๔๓\%$

๑๒๘

๑.๒.๒ ปีงบประมาณ พ.ศ. ๒๕๕๘

ยุทธศาสตร์/แนวทาง	โครงการตาม แผนพัฒนา ปี ๒๕๕๘	จำนวน งบประมาณตาม แผนพัฒนา	จำนวน โครงการ ที่ดำเนินการ แล้วเสร็จ	จำนวนงบประมาณ ที่จ่ายจริง
ยุทธศาสตร์ที่ ๑ การพัฒนาด้านโครงสร้าง พื้นฐาน	๙๐	๑๕,๒๗๙,๐๐๐	๓๔	๒,๙๔๓,๓๙๕
ยุทธศาสตร์ที่ ๒ การพัฒนาทางการศึกษา ศาสนา และวัฒนธรรม	๑๓	๓,๗๕๙,๒๙๑	๑๐	๔,๒๒๔,๗๖๐.๐๖
ยุทธศาสตร์ที่ ๓ การพัฒนาด้านสาธารณสุข	๖	๕๑๕,๐๐๐	๕	๓๙๙,๑๑๖
ยุทธศาสตร์ที่ ๔ การพัฒนาด้านเศรษฐกิจ	๑	๑๖,๐๐๐	๐	๐
ยุทธศาสตร์ที่ ๕ การพัฒนาด้านสังคม	๑๗	๕,๒๒๕,๓๐๐	๘	๕,๑๒๑,๙๐๐
ยุทธศาสตร์ที่ ๖ การพัฒนาด้าน ทรัพยากรธรรมชาติและสิ่งแวดล้อม	๒	๑๐๐,๐๐๐	๐	๐
ยุทธศาสตร์ที่ ๗ การพัฒนาด้านการเมือง การบริหาร	๑๐	๒,๐๗๑,๐๐๐	๒	๗๑๔,๐๐๐
ยุทธศาสตร์ที่ ๘ การพัฒนาด้านการเกษตร	๘	๑,๙๔๔,๐๐๐	๐	๐
รวม	๑๔๗	๒๗,๙๙๔,๕๙๑	๕๙	๑๓,๔๐๓,๑๗๑.๐๖

ผลการติดตามและประเมินผลแผนพัฒนาองค์การบริหารส่วนตำบลทำด้างประจำปีงบประมาณ พ.ศ. ๒๕๕๘ คณะกรรมการติดตามและประเมินผลแผนพัฒนาขององค์การบริหารส่วนตำบลทำด้าง ขอสรุปผลการติดตามและประเมินผลแผนพัฒนา ประจำปีงบประมาณ พ.ศ. ๒๕๕๘ ดังนี้

โครงการที่ได้ดำเนินการจริง	๕๙	โครงการ
โครงการตามแผนพัฒนา	๑๔๗	โครงการ
คิดเป็นร้อยละ	$\frac{๕๙}{๑๔๗} \times ๑๐๐$	= ๔๐.๑๔ %

๑๔๗

๑.๒.๓ ปีงบประมาณ พ.ศ. ๒๕๕๙

ยุทธศาสตร์/แนวทาง	โครงการตาม แผนพัฒนา ปี ๒๕๕๙	จำนวน งบประมาณตาม แผนพัฒนา	จำนวน โครงการ ที่ดำเนินการ แล้วเสร็จ	จำนวนงบประมาณ ที่จ่ายจริง
ยุทธศาสตร์ที่ ๑ การพัฒนาด้านโครงสร้าง พื้นฐาน	๘๒	๑๙,๒๒๗,๐๐๐	๒๔	๒,๖๓๘,๙๘๑
ยุทธศาสตร์ที่ ๒ การพัฒนาด้านการศึกษา ศาสนา และวัฒนธรรม	๑๕	๔,๖๙๖,๖๒๐	๑๑	๔,๑๔๔,๕๔๐.๒๒
ยุทธศาสตร์ที่ ๓ การพัฒนาด้านสาธารณสุข	๖	๕๖๔,๐๐๐	๔	๒๙๔,๐๐๐
ยุทธศาสตร์ที่ ๔ การพัฒนาด้านเศรษฐกิจ	๓	๑,๐๙๓,๓๘๐	๑	๑๐๐,๐๐๐
ยุทธศาสตร์ที่ ๕ การพัฒนาด้านสังคม	๑๗	๕,๑๒๕,๓๐๐	๘	๕,๓๓๓,๓๔๐
ยุทธศาสตร์ที่ ๖ การพัฒนาด้าน ทรัพยากรธรรมชาติและสิ่งแวดล้อม	๑	๘๐,๐๐๐	-	-
ยุทธศาสตร์ที่ ๗ การพัฒนาด้านการเมือง การบริหาร	๑๒	๑,๔๐๐,๐๐๐	๓	๑๖๙,๘๐๐
ยุทธศาสตร์ที่ ๘ การพัฒนาด้านการเกษตร	๙	๑,๖๖๔,๐๐๐	-	-
รวม	๑๔๕	๑,๖๖๔,๐๐๐	๕๑	๑๒,๖๘๐,๖๖๑.๒๒

ผลการติดตามและประเมินผลแผนพัฒนาองค์การบริหารส่วนตำบลท่าด้วงประจำปีงบประมาณ พ.ศ. ๒๕๕๘ คณะกรรมการติดตามและประเมินผลแผนพัฒนาขององค์การบริหารส่วนตำบลท่าด้วง ขอสรุปผลการติดตามและประเมินผลแผนพัฒนา ประจำปีงบประมาณ พ.ศ.๒๕๕๙ ดังนี้

โครงการที่ได้ดำเนินการจริง ๕๑ โครงการ
 โครงการตามแผนพัฒนา ๑๔๕ โครงการ
 คิดเป็นร้อยละ $\frac{๕๑}{๑๔๕} \times ๑๐๐ = ๓๕.๑๗ \%$

๑.๒.๔ ปีงบประมาณ พ.ศ. ๒๕๖๐

(อยู่ระหว่างดำเนินการ)

๒. ผลที่ได้รับจากการดำเนินงานในปีงบประมาณ พ.ศ. ๒๕๕๗-๒๕๖๐

๒.๑ ผลที่ได้รับหรือผลที่สำคัญ

ตามที่ อบต. ได้ดำเนินงานต่างๆ ตั้งแต่มีงบประมาณ พ.ศ. ๒๕๕๗-๒๕๖๐ เพื่อแก้ไขปัญหาให้กับประชาชน และพัฒนาองค์กรให้เกิดความมั่นคงในการพัฒนาเพื่อให้ความเป็นอยู่ของประชาชนดีขึ้น ซึ่งผลจากการดำเนินงานของ อบต. นั้น ผลที่ได้รับมีดังนี้

๑. ประชาชนมีถนนใช้ในการสัญจรไปมาได้สะดวก
๒. ประชาชนมีความปลอดภัยจากแสงส่องสว่างสาธารณะ
๓. ปัญหาน้ำท่วมขังในพื้นที่ได้รับการแก้ไข
๔. ประชาชนมีน้ำประปาใช้อย่างทั่วถึง
๕. ประชาชนมีไฟฟ้าใช้อย่างทั่วถึง
๖. ไม่มีการเกิดอาชญากรรมในพื้นที่
๗. เด็กๆ ได้รับการศึกษาอย่างทั่วถึง
๘. ผู้สูงอายุ ผู้พิการ ผู้ป่วยเอดส์ ได้รับเงินช่วยเหลือเบี้ยยังชีพทุกคน
๙. มีการจัดการขยะในชุมชน
๑๐. ประชาชนได้รับความรู้เกี่ยวกับการสาธารณสุข
๑๑. ประชาชนได้รับความรู้เกี่ยวกับการป้องกันภัย
๑๒. ประชาชนได้มีส่วนร่วมในการดำเนินงานโครงการต่างๆ ของ อบต.
๑๓. ประชาชนได้รับบริการจากงานบริการต่างๆ ของ อบต. ด้วยความสะดวก

๒.๒ ผลกระทบ

ในการดำเนินงานของ อบต. ปีงบประมาณ พ.ศ. ๒๕๕๗-๒๕๖๐ สามารถดำเนินการได้ตามที่ประชาชนต้องการ ซึ่งการดำเนินงานนั้นก็สามารถส่งผลกระทบต่อชุมชนในเขต อบต. ดังนี้

๑. การปรับปรุงซ่อมแซมถนนลูกรังบางหมู่บ้าน ทำให้เกิดฝุ่นประชาชนพื้นที่ใกล้เคียงได้รับความเดือดร้อนดำเนินการแก้ไขโดยการใช้รถยนต์บรรทุกน้ำฉีดพ่นน้ำเพื่อไม่ให้เกิดฝุ่น
๒. การก่อสร้างถนน คสล./ถนนลูกรัง ไม่ได้ติดป้ายเตือนการก่อสร้าง ทำให้เกิดอุบัติเหตุทางท้องถนนดำเนินการแก้ไขโดยแจ้งผู้รับจ้างให้ติดตั้งป้ายเตือนการก่อสร้าง

๓. สรุปปัญหาอุปสรรคการดำเนินงานที่ผ่านมาและแนวทางการแก้ไข ปีงบประมาณ พ.ศ.๒๕๕๗ - ๒๕๖๐

๓.๑ ปัญหาและอุปสรรค

๑. ปัญหางบประมาณไม่เพียงพอในการดำเนินงานเมื่อเปรียบเทียบกับจำนวนโครงการในแผนพัฒนา
๒. ปัญหาความล่าช้าในการจัดสรรงบประมาณเงินอุดหนุนจากรัฐบาล ทำให้ไม่สามารถดำเนินการตามโครงการได้ทันที
๓. มีประชาชนบางส่วนยังไม่เข้าใจระบบการบริหารและการปฏิบัติหน้าที่ของ อบต. มีผลต่อการกำหนดแนวทางการพัฒนา
๔. ไม่มีความพร้อมในด้านเครื่องมือเครื่องใช้เนื่องด้วยงบประมาณมีจำกัด
๕. เจ้าหน้าที่ผู้ปฏิบัติยังขาดทักษะความรู้ความเข้าใจในระเบียบกฎหมายที่เกี่ยวข้อง

๓.๒ แนวทางแก้ไขปัญหา

๑. ทำความเข้าใจกับประชาชนในการประชุมประชาคม โดยให้ประชาชนเสนอโครงการที่จำเป็น
๒. ทำความเข้าใจและให้ความรู้กับประชาชนถึงระบบการทำงานต่าง ๆ ของ อบต.
๓. จัดเครื่องมือเครื่องใช้และอุปกรณ์ต่างๆ ที่ยังขาดแคลน โดยมีการตั้งงบประมาณเพื่อจัดซื้อจัดจ้าง
๔. เสนอโครงการที่เกี่วข้องของ อบต. เพื่อขอรับการสนับสนุนงบประมาณ
๕. ส่งเจ้าหน้าที่เข้ารับการฝึกอบรมระเบียบ ข้อกฎหมาย และข้อปฏิบัติในงานที่เกี่ยวข้อง

ส่วนที่ ๓

ยุทธศาสตร์ขององค์กรปกครองส่วนท้องถิ่น

๑. ความสัมพันธ์ระหว่างแผนพัฒนาระดับมหภาค

๑.๑ แผนยุทธศาสตร์ชาติ ๒๐ ปี

กรอบยุทธศาสตร์ชาติระยะ 20 ปี (พ.ศ. 2560 – 2579)

เพื่อให้บรรลุวิสัยทัศน์
 “ประเทศมีความมั่นคง มั่งคั่ง ยั่งยืน
 เป็นประเทศพัฒนาแล้ว ด้วยการพัฒนา
 ตามปรัชญาเศรษฐกิจพอเพียง”
 นำไปสู่การพัฒนาให้คนไทยมีความสุข
 และตอบสนองต่อการบรรลุ
 ซึ่งผลประโยชน์แห่งชาติ ในการที่จะพัฒนา
 คุณภาพชีวิต สร้างรายได้ระดับสูง
 เป็นประเทศพัฒนาแล้ว และสร้างความสุขของ
 คนไทย **สังคมมีความมั่นคง เสมอภาคและเป็น
 ธรรม** ประเทศสามารถแข่งขันได้ในระบบ
 เศรษฐกิจ

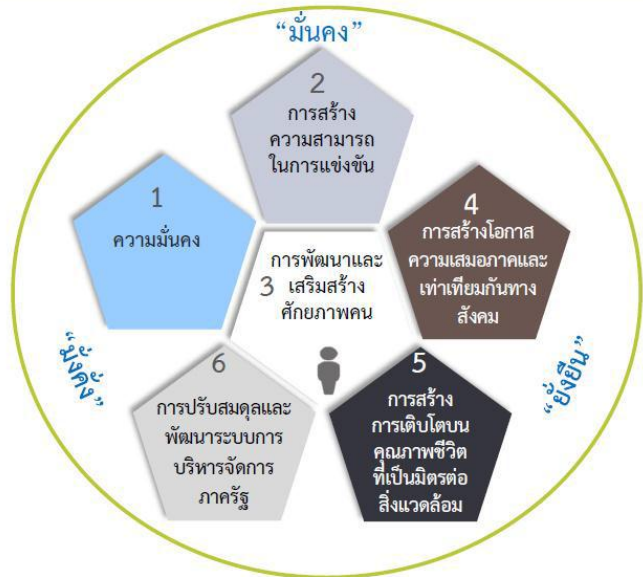

ยุทธศาสตร์ชาติระยะ 20 ปี (พ.ศ. 2560 – 2579)

นโยบายรัฐบาล 11 ข้อ

- ปกป้องเขตอุตสาหกรรมพิเศษ
- ลดเหลื่อมล้ำ/โอกาสเข้าถึงบริการของรัฐ
- ยกระดับคุณภาพบริการสาธารณสุข
- ส่งเสริมบทบาท/ใช้โอกาสใน AC
- รักษาความมั่นคง/สร้างสมดุลทรัพยากร
- ปรับปรุงกฎหมาย/กระบวนการยุติธรรม
- รักษาความมั่นคง/การต่างประเทศ
- ศึกษาเรียนรู้/ทะนุบำรุงศาสนา/ศิลปวัฒนธรรม
- เพิ่มศักยภาพทางเศรษฐกิจ
- พัฒนา/ใช้ประโยชน์วิทยาศาสตร์/วิจัย/นวัตกรรม
- ราชการแผ่นดินมีธรรมาภิบาล/ป้องกันทุจริต

ประเด็นปฏิรูป คสช. 11 ด้าน

- แก้ปัญหาทุจริตคอร์รัปชัน
- ใช้อำนาจ (รวมอำนาจ/กระจายอำนาจ)
- แก้ปัญหาพลังงาน
- การศึกษา/การเรียนรู้/ภูมิปัญญา
- พัฒนาคุณธรรม/จริยธรรม
- การเข้าสู่อำนาจฝ่ายนิติบัญญัติ/บริหาร
- ควบคุมอำนาจ (ยุติธรรม/องค์กรอิสระ)
- พัฒนาโครงสร้างพื้นฐาน
- พัฒนาสื่อมวลชน
- แก้ปัญหาเหลื่อมล้ำทางเศรษฐกิจ/สังคม
- จัดสรรทรัพยากรที่ดิน/น้ำ/ป่าไม้

ประเด็นปฏิรูป สปช. 37 วาระปฏิรูป

ด้านเศรษฐกิจ	ด้านสังคม	ด้านความมั่นคง	ด้านกฎหมาย
<ul style="list-style-type: none"> ○ งบประมาณ ○ งานรัฐวิสาหกิจ ○ จัดการภัยพิบัติธรรมชาติ/โลกร้อน ○ โครงสร้างภาษี ○ การเงินฐานราก/สหกรณ์ ○ พลังงาน ○ มุขขาดแข่งขันที่เป็นธรรม ○ ภาคเกษตร ○ สร้างสังคมผู้ประกอบการ ○ บริหารจัดการทรัพยากร ○ จัดการที่ดิน ○ ส่งเสริมชุมชนเข้มแข็ง 	<ul style="list-style-type: none"> ○ จัดการศึกษา ○ การคลังด้านการศึกษา ○ การเรียนรู้ ○ การกีฬา ○ วิจัยวิทยาศาสตร์/เทคโนโลยี/นวัตกรรมเป็นโครงสร้างพื้นฐานทางปัญญา ○ บริการสาธารณสุข ○ ส่งเสริมสุขภาพ/ป้องกันโรค ○ การคลังด้านสุขภาพ ○สวัสดิการสังคม ○ สังคมสูงวัย ○ ศิลปวัฒนธรรมสร้างมูลค่าทางเศรษฐกิจ/สังคม ○ สถาบันศาสนาเป็นหลักของสังคม 	<ul style="list-style-type: none"> ○ ป้องกันการทุจริต ○ เตรียมรับมือวิกฤตการณ์น้ำท่วม กทม. ○ แรงงาน 	<ul style="list-style-type: none"> ○ การเข้าสู่อำนาจและระบบพรรคการเมือง ○ กิจการตำรวจ ○ ปรับโครงสร้างอำนาจส่วนกลาง/ภูมิภาค/ท้องถิ่น ○ ประสิทธิภาพงานภาครัฐ ○ กำกับดูแล/ป้องกันการแทรกแซง/สิทธิเสรีภาพสื่อมวลชนรับผิดชอบ ○ คู่ครองผู้บริโภค

๑.๒ แผนพัฒนาการเศรษฐกิจและสังคมแห่งชาติฉบับที่ ๑๒ (พ.ศ.๒๕๖๐-๒๕๖๔)

กรอบทิศทางของแผนพัฒนาฉบับที่ ๑๒ ประกอบด้วยวิสัยทัศน์เป้าหมายและแนวทางการพัฒนา
ดังนี้

จากสถานะของประเทศและบริบทการเปลี่ยนแปลงต่างๆที่ประเทศกำลังประสบอยู่ทำให้การกำหนดวิสัยทัศน์แผนพัฒนาฉบับที่ ๑๒ ยังคงมีความต่อเนื่องจากวิสัยทัศน์แผนพัฒนาฉบับที่ ๑๑ และกรอบหลักการของการวางแผนที่น้อมนำและประยุกต์ใช้หลักปรัชญาของเศรษฐกิจพอเพียงยึดคนเป็นศูนย์กลางของการพัฒนาอย่างมีส่วนร่วมการพัฒนาที่ยืดหลักสมดุลยั่งยืนโดยวิสัยทัศน์ของการพัฒนาในแผนพัฒนาฉบับที่ ๑๒ ต้องให้ความสำคัญกับการกำหนดทิศทางพัฒนาที่มุ่งสู่การเปลี่ยนผ่านประเทศไทยจากประเทศที่มีรายได้ปานกลางไปสู่ประเทศที่มีรายได้สูงมีความมั่นคงและยั่งยืนสังคมอยู่ร่วมกันอย่างมีความสุขและนำไปสู่การบรรลุวิสัยทัศน์ระยะยาว “มั่นคง มั่งคั่ง ยั่งยืน” ของประเทศ

วิสัยทัศน์

“มั่นคง มั่งคั่ง ยั่งยืน”

เป้าหมาย

- การหลุดพ้นจากกับดักประเทศรายได้ปานกลางสู่รายได้สูง

(๑) เศรษฐกิจขยายตัวเฉลี่ยไม่ต่ำกว่าร้อยละ ๕.๐

(๒) ผลิตภัณฑ์มวลรวมในประเทศต่อหัว (GDP Per Capita) และรายได้ประชาชาติต่อหัว (GNP PerCapita) ณสิ้นแผนพัฒนาฉบับที่ ๑๒ ในปี ๒๕๖๔ เพิ่มขึ้นเป็น ๓๑๗,๐๕๑ บาท (๘,๓๒๕ ดอลลาร์สหรัฐ) และ ๓๐๑,๑๙๙ บาท (๘,๘๕๙ ดอลลาร์สหรัฐ) ต่อคนต่อปี

(๓) ผลผลิตภาพการผลิตเพิ่มขึ้นไม่ต่ำกว่าเฉลี่ยร้อยละ ๒.๕ ต่อปี

(๔) การลงทุนรวมขยายตัวไม่ต่ำกว่าเฉลี่ยร้อยละ ๘.๐ (การขยายตัวของการลงทุนภาครัฐไม่ต่ำกว่าร้อยละ ๑๐.๐ และการลงทุนของภาคเอกชนขยายตัวไม่ต่ำกว่าเฉลี่ยร้อยละ ๗.๕ ในขณะที่ปริมาณการส่งออกขยายตัวเฉลี่ยไม่ต่ำกว่าร้อยละ ๔.๐ ต่อปี)

- การพัฒนาศักยภาพคนให้สนับสนุนการเจริญเติบโตของประเทศและการสร้างสังคมสูงวัยอย่างมีคุณภาพ

(๑) ประชาชนทุกช่วงวัยมีความมั่นคงทางด้านเศรษฐกิจและสังคม (Socio-Economic Security) และมีคุณภาพชีวิตที่ดีขึ้น

(๒) การศึกษาและการเรียนรู้ได้รับการพัฒนาคุณภาพ

(๓) สถาบันทางสังคมมีความเข้มแข็งเป็นฐานรากที่เอื้อต่อการพัฒนาคน

- การลดความเหลื่อมล้ำในสังคม

(๑) การกระจายรายได้มีความเท่าเทียมกันมากขึ้น

(๒) บริการทางสังคมมีคุณภาพและมีการกระจายอย่างทั่วถึง

- การสร้างการเจริญเติบโตทางเศรษฐกิจและสังคมที่เป็นมิตรกับสิ่งแวดล้อม

(๑) รักษาความมั่นคงของฐานทรัพยากรสร้างสมดุลระหว่างการอนุรักษ์และการใช้ประโยชน์อย่างยั่งยืนและเป็นธรรม

(๒) ขับเคลื่อนประเทศสู่เศรษฐกิจและสังคมที่เป็นมิตรต่อสิ่งแวดล้อม

(๓) เพิ่มขีดความสามารถในการรับมือภัยพิบัติและการเปลี่ยนแปลงสภาพภูมิอากาศ

(๔) เพิ่มประสิทธิภาพและเสริมสร้างธรรมาภิบาลในการบริหารจัดการทรัพยากรธรรมชาติและสิ่งแวดล้อม

(๕) มีการบริหารจัดการน้ำให้สมดุลระหว่างการอุปสงค์และอุปทานของน้ำ

- การยกระดับศักยภาพการแข่งขันและการหลุดพ้นกับดักรายได้ปานกลางสู่รายได้สูง

๑) การส่งเสริมด้านการวิจัยและพัฒนา

พัฒนาสถานะแวดล้อมของการพัฒนาวิทยาศาสตร์เทคโนโลยีวิจัยและนวัตกรรมทั้งด้านการลงทุนในการวิจัยและพัฒนาด้านบุคลากรวิจัยด้านโครงสร้างพื้นฐานและด้านการบริหารจัดการ รวมทั้งสนับสนุนและผลักดันให้ผู้ประกอบการมีบทบาทหลักด้านเทคโนโลยีและนวัตกรรมตลอดจนผลักดันงานวิจัยและพัฒนาให้ใช้ประโยชน์อย่างแท้จริงทั้งเชิงพาณิชย์และสาธารณะโดยให้ความสำคัญคุ้มครองทรัพย์สินทางปัญญา

๒) การพัฒนาผลิตภาพแรงงาน

สร้างความร่วมมือระหว่างภาครัฐและภาคเอกชนในการพัฒนากำลังคนและแรงงานให้มีทักษะความรู้และสมรรถนะที่สอดคล้องกับความต้องการของตลาดและรองรับการเปิดเสรีของประชาคมอาเซียนโดยยกระดับและพัฒนาสมรรถนะแรงงานไทยด้วยเทคโนโลยีเร่งรัดให้แรงงานทั้งระบบมีการเรียนรู้ขั้นพื้นฐานเพื่อสามารถแข่งขันในตลาดแรงงานได้สนับสนุนให้แรงงานและปัจจัยการผลิตมีความยืดหยุ่นในการเคลื่อนย้ายระหว่างสาขาการผลิตและระหว่างพื้นที่การผลิตเพื่อให้แรงงานสามารถเคลื่อนย้ายไปสู่สาขาการผลิตที่มีผลิตภาพการผลิตสูงสุดและสนับสนุนให้ผู้ประกอบการในภาคอุตสาหกรรมและบริการจัดทากรอบคุณวุฒิวิชาชีพและมาตรฐานฝีมือแรงงานให้เป็นมาตรฐานที่เชื่อมโยงกันเพื่อยกระดับทักษะของแรงงานไทย

๓) การส่งเสริมผู้ประกอบการที่เข้มแข็งและพาณิชย์ดิจิทัล

พัฒนาขีดความสามารถของผู้ประกอบการให้มีความยืดหยุ่นสามารถปรับตัวและดำเนินธุรกิจท่ามกลางการดาเนินนโยบายและมาตรการการกีดกันทางการค้าในรูปแบบต่างๆ เพิ่มสัดส่วนความเป็นเจ้าของของคนไทยและสนับสนุนให้มีการขยายตลาดที่มีแบรนด์สินค้าและช่องทางการตลาดที่เป็นของตนเองมากขึ้นตลอดจนพัฒนาต่อยอดอุตสาหกรรมและบริการเพื่อเข้าสู่การเป็นศูนย์กลางการผลิตบริการและอุตสาหกรรมดิจิทัล

๔) การลงทุนโครงสร้างพื้นฐาน

เร่งลงทุนและพัฒนาโครงสร้างพื้นฐานด้านการคมนาคมขนส่งเพื่อเชื่อมโยงพื้นที่เศรษฐกิจในประเทศและต่างประเทศทั้งการพัฒนาและปรับปรุงโครงข่ายรถไฟให้เป็นโครงข่ายหลักในการเดินทางและขนส่งของประเทศพัฒนาโครงข่ายระบบขนส่งสาธารณะและโครงข่ายทางหลวงพิเศษระหว่างเมืองขยายขีดความสามารถของท่าอากาศยานหลักของประเทศพัฒนาท่าเรือที่มีศักยภาพให้เป็นท่าเรืออิเล็กทรอนิกส์เต็มรูปแบบรวมทั้งพัฒนาและปรับปรุงระบบโทรคมนาคมของประเทศตลอดจนสนับสนุนการพัฒนาด้านอุตสาหกรรมที่เกิดจากลงทุนด้านโครงสร้างพื้นฐานเช่น อุตสาหกรรมซ่อมบำรุงและผลิตชิ้นส่วนอากาศยานและอุตสาหกรรมระบบรางเป็นต้นเพื่อสร้างโอกาสทางเศรษฐกิจให้กับประเทศในการเป็นฐานการผลิตในภูมิภาคอาเซียน

๕) การปรับโครงสร้างการผลิต

ปรับโครงสร้างการผลิตภาคเกษตรโดยการปรับเปลี่ยนจากการผลิตสินค้าเกษตรขั้นปฐมเป็นสินค้าเกษตรแปรรูปที่มีมูลค่าสูงมีคุณภาพและมาตรฐานสากลสามารถสร้างความเชื่อมโยงทางด้านวัตถุดิบกับประเทศเพื่อนบ้านและลดระดับการผลิตสินค้าขั้นปฐมที่สูญเสียขีดความสามารถในการแข่งขันลงสู่ระดับที่จำเป็นสำหรับการสร้างความมั่นคงทางด้านอาหารและพลังงานจัดระบบการผลิตให้สอดคล้องกับศักยภาพพื้นที่และความต้องการของตลาดตั้งแต่ต้นน้ำถึงปลายน้ำทั้งด้านกายภาพและเศรษฐกิจรวมทั้งส่งเสริมการรวมกลุ่มทางการเกษตรจากกิจการเจ้าของคนเดียวเป็นการประกอบการในลักษณะสหกรณ์ห้างหุ้นส่วนและบริษัทเพื่อให้เกิดการประหยัดจากขนาดพิจารณาพันธุ์พืชที่เหมาะสมกับศักยภาพของพื้นที่และแหล่งน้ำใช้เทคโนโลยีการผลิตในระดับที่เหมาะสมใช้กลไกตลาดในการป้องกันความเสี่ยงตลอดจนส่งเสริมและเร่งขยายผลแนวคิดการทำ

การเกษตรตามหลักปรัชญาของเศรษฐกิจพอเพียงและระบบเกษตรกรรมยั่งยืนปรับโครงสร้างการผลิตภาคบริการโดยเร่งพัฒนาระบบคมนาคมขนส่งให้เกิดความเชื่อมโยงกันเป็นโครงข่ายทั้งทางบกทางน้ำและทางอากาศเร่งพัฒนาท่าเทียบเรือขนาดใหญ่เพื่อรองรับการเติบโตของการท่องเที่ยวทางทะเลปรับปรุงแก้ไขกฎหมายที่เกี่ยวข้องกับการท่องเที่ยวให้ครอบคลุมและทันสมัยทั้งการควบคุมกิจกรรมต่างๆเกี่ยวกับการท่องเที่ยวและส่งเสริมการท่องเที่ยวและกำหนดและจัดทำกฎหมายเพื่อยกระดับมาตรฐานการท่องเที่ยวของไทยสู่สากลและรองรับการพัฒนาการท่องเที่ยวให้สามารถแข่งขันได้ในระดับนานาชาติรวมทั้งส่งเสริมการพัฒนาเชิงพื้นที่ในลักษณะกลุ่มคลัสเตอร์ท่องเที่ยวโดยสนับสนุนการพัฒนาด้านการท่องเที่ยวของพื้นที่ที่มีความเชื่อมโยงทั้งทางกายภาพวิถีชีวิต/วัฒนธรรมท้องถิ่นและกิจกรรมการท่องเที่ยวตลอดจนส่งเสริมการสร้างเชื่อมโยงด้านการท่องเที่ยวในภูมิภาคอาเซียนทั้งประเทศที่มีพรมแดนติดกันและประเทศที่มีโครงข่ายคมนาคมขนส่งเชื่อมโยงกันเพื่อให้เกิดการพัฒนาแบบองค์รวมทั้งระบบพัฒนาต่อยอดอุตสาหกรรมอนาคตเพื่อเป็นแหล่งการถ่ายเทเทคโนโลยีเชื่อมโยงการผลิตกับอุตสาหกรรมที่เป็นฐานรายได้ประเทศและเป็นกลไกการขับเคลื่อนเศรษฐกิจไทยให้เข้าสู่การเป็นศูนย์กลางการผลิตและบริการทั้งในระดับอนุภูมิภาคและในภูมิภาคอาเซียนพัฒนาโครงสร้างพื้นฐานที่สนับสนุนการขยายตัวด้านการค้าการลงทุนเช่นโลจิสติกส์และพลังงานรวมทั้งปัจจัยสนับสนุนการลงทุนอื่นๆเช่นลดอุปสรรคการเคลื่อนย้ายเงินทุนระหว่างประเทศเป็นต้นส่งเสริมการนาเทคโนโลยีและนวัตกรรมมาประยุกต์ใช้ทั้งภาคการผลิตการตลาดการบริหารจัดการการเงินและโลจิสติกส์เชื่อมโยงเศรษฐกิจดิจิทัลในการอำนวยความสะดวกทางการค้าการลงทุนด้วยระบบอิเล็กทรอนิกส์และสนับสนุนการลงทุนเพื่อสร้างเศรษฐกิจและสังคมแห่งปัญญาและการเรียนรู้มุ่งเน้นการพัฒนาธุรกิจเชิงสร้างสรรค์การลงทุนที่ใช้เทคโนโลยีขั้นสูงและเป็นมิตรกับสิ่งแวดล้อมการประหยัดพลังงานและการใช้พลังงานทดแทนการลงทุนด้านการวิจัยและพัฒนาเชิงพาณิชย์การจัดตั้งสำนักงานใหญ่ข้ามประเทศบริษัทการค้าระหว่างประเทศรวมทั้งการให้ความสำคัญเรื่องความรับผิดชอบต่อสังคมและการตอบแทนสู่สังคมขององค์กรและกิจการเพื่อสังคม

- การพัฒนาศักยภาพคนตามช่วงวัยและการปฏิรูประบบเพื่อสร้างสังคมสูงวัยอย่างมีคุณภาพ

๑) การพัฒนาศักยภาพคนในทุกช่วงวัยให้สนับสนุนการเจริญเติบโตของประเทศโดยช่วงวัยเด็กตั้งแต่แรกเกิดให้มีพัฒนาการที่สมวัยในทุกด้าน *วัยเรียนวัยรุ่น* ให้มีทักษะการเรียนรู้ทักษะชีวิตสามารถอยู่ร่วมกับผู้อื่นภายใต้บริบทสังคมที่เป็นพหุวัฒนธรรม *วัยแรงงาน* ให้มีการพัฒนายกระดับสมรรถนะฝีมือแรงงานเพื่อสร้างผลิตภาพเพิ่มให้กับประเทศ *วัยผู้สูงอายุ* ให้มีการทำงานที่เหมาะสมตามศักยภาพและประสบการณ์มีรายได้ในการดำรงชีวิตมีการสร้างเสริมและฟื้นฟูสุขภาพเพื่อป้องกันหรือชะลอความทุพพลภาพและโรคเรื้อรังต่างๆที่จะก่อให้เกิดภาระแก่ปัจเจกบุคคลครอบครัวและระบบบริการสุขภาพ

๒) การยกระดับคุณภาพการศึกษาและการเรียนรู้ให้มีคุณภาพเท่าเทียมและทั่วถึงโดย

(๑) ปฏิรูประบบบริหารจัดการทางการศึกษาโดยปรับระบบบริหารจัดการการศึกษาใหม่เพื่อสร้างความรับผิดชอบต่อผลลัพธ์ (Accountability)

(๒) ปฏิรูประบบการคลังด้านการศึกษาเพื่อเพิ่มคุณภาพและประสิทธิภาพการจัดการศึกษาโดยการจัดสรรงบประมาณตรงสู่ผู้เรียนส่งเสริมการมีส่วนร่วมจากภาคเอกชนในการจัดการศึกษา

(๓) พัฒนาคณาจารย์ทุกระดับตั้งแต่กระบวนการผลิตสรรหาและการคัดเลือกให้ได้คนดีคนเก่งรวมทั้งระบบการประเมินและรับรองคุณภาพที่เน้นผลลัพธ์จากตัวผู้เรียนและ

(๔) ปฏิรูประบบการเรียนรู้โดยมุ่งจัดการเรียนรู้เพื่อสร้างสมรรถนะกำลังคนทั้งระบบการศึกษาตั้งแต่ระดับปฐมศึกษาจนถึงการเรี้นรู้ตลอดชีวิตพัฒนาสื่อเพื่อการเรียนรู้ปรับหลักสูตรและผลิตกำลังคนให้สอดคล้องกับการเปลี่ยนแปลงและความต้องการของตลาดการวิจัยและการใช้เทคโนโลยีและสื่อเพื่อการเรียนรู้

๓) การพัฒนาด้านสุขภาพโดยส่งเสริมการพัฒนาเทคโนโลยีและนวัตกรรมทางการแพทย์เพื่อรองรับการเป็นสังคมผู้สูงอายุทั้งในด้านผลิตภัณฑ์สุขภาพและที่อยู่อาศัยสำหรับผู้สูงอายุยกระดับการบริหารจัดการระบบสุขภาพเพื่อลดความเหลื่อมล้ำและสร้างความยั่งยืนในระยะยาวโดยพัฒนาระบบข้อมูลสารสนเทศเพื่อการบริหารทรัพยากรด้านสาธารณสุขบูรณาการระบบหลักประกันสุขภาพภาครัฐให้เกิดความเป็นเอกภาพในการบริหารจัดการและการใช้ทรัพยากรและส่งเสริมการอภิบาลระบบสุขภาพในรูปแบบเครือข่ายที่มีการใช้ทรัพยากรร่วมกันพัฒนาศักยภาพของประเทศไทยสู่การเป็นศูนย์กลางสุขภาพนานาชาติทั้งในด้านศูนย์กลางบริการสุขภาพ (Medical Service Hub) ศูนย์กลางบริการเพื่อส่งเสริมสุขภาพ (Wellness Hub) ศูนย์กลางยาและผลิตภัณฑ์เพื่อสุขภาพ (Product Hub) และศูนย์กลางบริการวิชาการและงานวิจัย (Academic Hub) เพื่อนำรายได้กลับมาใช้ยกระดับคุณภาพบริการสาธารณสุขในประเทศรวมทั้งส่งเสริมให้ความสำคัญกับมิติสุขภาพในทุกนโยบายสาธารณะ(Health in All Policies) เพื่อให้การขับเคลื่อนนโยบายของทุกภาคส่วนตระหนักถึงผลกระทบของนโยบายสาธารณะที่มีต่อสุขภาพของประชาชน

๔) การสร้างสภาพแวดล้อมและนวัตกรรมที่เอื้อต่อการดำรงชีพในสังคมสูงวัยโดยการปรับปรุงสภาพแวดล้อมและความจำเป็นทางกายภาพให้เหมาะกับวัยและการพัฒนาระบบการดูแลผู้สูงอายุในรูปแบบที่หลากหลายทั้งในด้านการจัดบริการสุขภาพและสวัสดิการสังคมอย่างบูรณาการโดยการมีส่วนร่วมของทุกภาคส่วนอย่างต่อเนื่องรวมทั้งพัฒนาชุมชนที่มีศักยภาพและความพร้อมให้เป็นต้นแบบของการดูแลผู้สูงอายุเพื่อขยายผลไปสู่ชุมชนอื่นตลอดจนการพัฒนานวัตกรรมในการใช้ชีวิตประจำวันสำหรับผู้สูงอายุ

- การลดความเหลื่อมล้ำทางสังคม

๑) การยกระดับรายได้และสร้างโอกาสในการประกอบอาชีพมุ่งเน้นการเพิ่มผลิตภาพแรงงานโดยสนับสนุนให้แรงงานมีโอกาสเข้าถึงการเรียนรู้และพัฒนาทักษะฝีมือแรงงานอย่างมีมาตรฐานปรับโครงสร้างค่าจ้างแรงงานให้ชัดเจนและสะท้อนทักษะฝีมือแรงงานอย่างแท้จริงเร่งผลักดันให้การใช้ระบบมาตรฐานคุณวุฒิวิชาชีพและมาตรฐานฝีมือแรงงานในทางปฏิบัติอย่างเป็นรูปธรรมนอกจากนี้เพิ่มผลิตภาพทางการผลิตของเกษตรกรรายย่อยโดยสนับสนุนการวิจัยและพัฒนาและการผลิตทางการเกษตรที่สอดคล้องกับพื้นที่สร้างหลักประกันรายได้แทนการอุดหนุนด้านราคาสินค้าเกษตรลดต้นทุนทางการเกษตรโดยสนับสนุนปัจจัยการผลิต

๒) การจัดบริการทางสังคมให้ทุกคนตามสิทธิบัตรพื้นฐานและเน้นการสร้างภูมิคุ้มกันระดับปัจเจกโดย

(๑) พัฒนาระบบบริการสาธารณะให้มีคุณภาพและมีช่องทางการเข้าถึงอย่างหลากหลายโดยเฉพาะระบบบริการสาธารณสุขและการศึกษาขั้นพื้นฐานสวัสดิการสังคมและกระบวนการยุติธรรม

(๒) สนับสนุนการจัดหาที่อยู่อาศัยของผู้มีรายได้น้อยและการเข้าถึงระบบสาธารณสุขปโภคกำหนดเป็นนโยบายที่อยู่อาศัยแห่งชาติและเมืองน่าอยู่

พัฒนาโครงการที่อยู่อาศัยแก้ปัญหาชุมชนแออัดในเมืองโดยดำเนินการร่วมกับภาคธุรกิจเอกชนและ

(๓) การจัดรูปแบบสวัสดิการพื้นฐานที่จำเป็นและเหมาะสมตามกลุ่มเป้าหมาย(Customized Welfare) ที่คำนึงถึงฐานะทางเศรษฐกิจและสังคมที่แตกต่างกันโดยมีแนวทางการรับภาระค่าใช้จ่ายร่วมกัน (Cost Sharing)

๓) การสร้างความเสมอภาคในการเข้าถึงทรัพยากรโดยปฏิรูปที่ดินเพื่อการเกษตร สนับสนุนให้เกษตรกรรายย่อยที่ไร้ที่ดินทำกินและยากจนได้มีที่ดินเป็นของตนเองหรือมีสิทธิทำกินในที่ดินปฏิรูประบบการบริหารจัดการน้ำอย่างเป็นระบบและเข้าถึงพื้นที่เป้าหมายได้อย่างแท้จริงด้วยการผลักดัน พรบ.ทรัพยากรน้ำ พ.ศ. และบูรณาการแผนงานและงบประมาณร่วมกันของหน่วยงานและสร้างกระบวนการมีส่วนร่วมรวมทั้งปรับโครงสร้างภาษีที่เป็นธรรมเช่นภาษีที่ดินและสิ่งปลูกสร้างภาษีมรดกและภาษีสิ่งแวดล้อม เป็นต้น

๔) การเข้าถึงกระบวนการยุติธรรมอย่างเสมอภาคการคุ้มครองสิทธิขั้นพื้นฐานและการเข้าถึงกระบวนการยุติธรรมอย่างเท่าเทียมโดยการเสริมศักยภาพและความเข้มแข็งด้านกฎหมายให้แก่ประชาชนรวมทั้งการปรับปรุงและบังคับใช้กฎหมายเพื่อลดปัญหาความเหลื่อมล้ำเช่นกฎหมายป่าชุมชนกฎหมายภาษีมรดกกฎหมายที่ดิน เป็นต้น

- การรองรับการเชื่อมโยงภูมิภาคและความเป็นเมือง

๑) การลงทุนด้านโครงสร้างพื้นฐานและสิ่งอำนวยความสะดวกของเมืองเตรียมความพร้อมรองรับความเป็นเมืองทั้งด้านการบริหารจัดการด้านผังเมืองด้านสาธารณูปโภคสาธารณูปการระบบคมนาคมขนส่งระบบบริหารจัดการสิ่งแวดล้อมระบบการศึกษาและระบบสาธารณสุขที่ได้มาตรฐานมีคุณภาพและเพียงพอต่อความต้องการของคนในเมืองรวมทั้งเสริมสร้างความสามารถในการบริหารจัดการเมืองตามระดับการพัฒนา

๒) การพัฒนาด้านการขนส่งและโลจิสติกส์เชื่อมโยงกับเพื่อนบ้านส่งเสริมและเร่งรัดการพัฒนาระบบการบริหารจัดการโลจิสติกส์ของประเทศเพื่อเพิ่มความสามารถในการแข่งขันของประเทศทั้งด้านการค้าการลงทุนและการบริการโดยคำนึงถึงการเป็นมิตรต่อสิ่งแวดล้อม (Green Logistics) สนับสนุนให้เกิดความร่วมมือในห่วงโซ่อุปทานและปรับปรุงกฎหมายกฎระเบียบรวมทั้งปรับลดกระบวนการด้านอำนวยความสะดวกทางการค้าขนส่งและโลจิสติกส์ให้มีความสะดวกและมีประสิทธิภาพต่อภาคธุรกิจอย่างแท้จริง

๓) การส่งเสริมการลงทุนการค้าชายแดนและการจัดตั้งเขตพัฒนาเศรษฐกิจพิเศษให้ความสำคัญกับนโยบายส่งเสริมการลงทุนและการค้าชายแดนเพื่อดึงดูดให้นักลงทุนในภูมิภาคเข้ามาลงทุนในไทยและประเทศเพื่อนบ้านรวมทั้งส่งเสริมการจัดตั้งเขตพัฒนาเศรษฐกิจพิเศษในพื้นที่ชายแดนโดยให้ความสำคัญกับการลงทุนโครงสร้างพื้นฐานการส่งเสริมการลงทุนและสิทธิประโยชน์การบริหารจัดการแรงงานต่างด้าวและการให้บริการจุดเดียวเบ็ดเสร็จเพื่อช่วยอำนวยความสะดวกด้านการค้าชายแดนและการผ่านแดนระหว่างไทยกับประเทศในภูมิภาคมากขึ้น

- การสร้างความเจริญเติบโตทางเศรษฐกิจและสังคมอย่างเป็นมิตรกับสิ่งแวดล้อม

๑) การรักษาทุนทางธรรมชาติเพื่อการเติบโตสีเขียวใช้ประโยชน์จากทุนธรรมชาติโดยคำนึงถึงขีดจำกัดและศักยภาพในการฟื้นฟูปกป้องรักษาทรัพยากรป่าไม้โดยสนธิกำลังของทุกภาคส่วนนาระบบสารสนเทศมาใช้เพื่อการบริหารจัดการบังคับใช้กฎหมายอย่างมีประสิทธิภาพและเป็นธรรมเพิ่มพื้นที่ป่าไม้โดยส่งเสริมการปลูกไม้มีค่าทางเศรษฐกิจระยะ

ยาวอนุรักษ์และใช้ประโยชน์ความหลากหลายทางชีวภาพอย่างยั่งยืนและแบ่งปันผลประโยชน์อย่างเป็นธรรมรวมทั้งผลักดันแนวทางการประเมินมูลค่าของระบบนิเวศและการสร้างรายได้จากการอนุรักษ์จัดสรรที่ดินให้แก่ผู้ยากไร้กระจายการถือครองที่ดินจัดหาฐานข้อมูลที่ดินเพื่อการบริหารจัดการอย่างเป็นระบบการจัดเก็บภาษีที่ดินในอัตราก้าวหน้ากำหนดเขตการถือครองที่ดินที่เหมาะสมและกำหนดมาตรการป้องกันการถือครองที่ดินของคนต่างชาติบริหารจัดการน้ำเพื่อให้เกิดความยั่งยืนบูรณาการระหว่างหน่วยงานอย่างเป็นระบบสร้างศูนย์ข้อมูลทรัพยากรน้ำจัดตั้งองค์กรบริหารจัดการน้ำในระดับพื้นที่เช่น คณะกรรมการลุ่มน้ำและองค์กรผู้ใช้น้ำคุ้มครองทรัพยากรทางทะเลและชายฝั่งลดความขัดแย้งเชิงนโยบายระหว่างการพัฒนาโครงสร้างพื้นฐานการท่องเที่ยวการประมงและวิถีชีวิตของชุมชนบริหารจัดการแร่โดยกำหนดปริมาณที่เหมาะสมในการนำแร่มาใช้ประโยชน์ คำนึงถึงความจำเป็นและมูลค่าในอนาคตบังคับใช้มาตรการควบคุมผลกระทบจากการทำเหมืองแร่ที่ก่อมลพิษต่อสภาพแวดล้อมและสุขภาพอนามัยของประชาชน

๒) การส่งเสริมการบริโภคที่เป็นมิตรกับสิ่งแวดล้อมสร้างระบบหมุนเวียนวัสดุที่ใช้แล้วที่มีประสิทธิภาพขับเคลื่อนสู่ Zero Waste Society ผ่านมาตรการต่างๆเช่นการปฏิรูประบบภาษีและค่าธรรมเนียมเพื่อสิ่งแวดล้อมการศึกษาเพื่อสิ่งแวดล้อมมาตรฐานและฉลากสินค้า เป็นต้น

๓) การส่งเสริมการผลิตการลงทุนและการสร้างงานสีเขียวเพื่อยกระดับประเทศสู่เศรษฐกิจและสังคมที่เป็นมิตรกับสิ่งแวดล้อมพัฒนาคัลสเตอร์อุตสาหกรรมสีเขียวส่งเสริมผู้ประกอบการให้สามารถปรับระบบห่วงโซ่อุปทานหรือห่วงโซ่คุณค่าที่เป็นมิตรกับสิ่งแวดล้อม (Green Supply Chain/Green Value Chain) ส่งเสริมการทำเกษตรกรรมยั่งยืนรวมทั้งส่งเสริมภาคบริการที่มีผลกระทบต่อสิ่งแวดล้อมน้อยเพื่อให้ประเทศไทยมีศักยภาพให้มีบทบาทมากขึ้นในการขับเคลื่อนเศรษฐกิจ

๔) การจัดการมลพิษและรักษาคุณภาพสิ่งแวดล้อมด้วยการเร่งรัดการควบคุมมลพิษทั้งทางอากาศขยะน้ำเสียและของเสียอันตรายที่เกิดจากการผลิตและบริโภคเพื่อสร้างคุณภาพสิ่งแวดล้อมที่ดีให้กับประชาชนเร่งรัดแก้ไขปัญหาการจัดการขยะเป็นลำดับแรกโดยส่งเสริมให้เกิดกลไกการคัดแยกขยะเพื่อนำกลับมาใช้ใหม่ให้มากที่สุดเร่งกำจัดขยะมูลฝอยตกค้างสะสมในสถานที่กักจัดในพื้นที่วิกฤตสร้างรูปแบบการจัดการขยะมูลฝอยและของเสียอันตรายที่เหมาะสมเน้นการแปรรูปเป็นพลังงานสร้างวินัยของคนในชาติมุ่งสู่การจัดการที่ยั่งยืนโดยให้ความรู้แก่ประชาชนและการบังคับใช้กฎหมาย

๕) การพัฒนาความร่วมมือด้านสิ่งแวดล้อมระหว่างประเทศผลักดันการจัดทำแผนแม่บทการบริหารจัดการทรัพยากรธรรมชาติและสิ่งแวดล้อมของอาเซียนหาแนวความร่วมมือกับอาเซียนและอนุภูมิภาคลุ่มน้ำโขงในประเด็นการขนส่งข้ามพรมแดนการเคลื่อนย้ายแรงงานการบริหารจัดการพลังงานและการบริหารจัดการทรัพยากรธรรมชาติ

๖) การเพิ่มขีดความสามารถในการปรับตัวเพื่อรองรับการเปลี่ยนแปลงสภาพภูมิอากาศและการบริหารจัดการเพื่อลดความเสี่ยงด้านภัยพิบัติเพิ่มขีดความสามารถในการรับมือและปรับตัวต่อการเปลี่ยนแปลงสภาพภูมิอากาศเพิ่มศักยภาพในการลดการปล่อยก๊าซเรือนกระจกให้กับทุกภาคส่วนส่งเสริมการวิจัยและพัฒนาทางวิทยาศาสตร์เทคโนโลยีและนวัตกรรมเพื่อลดผลกระทบและปรับตัวต่อการเปลี่ยนแปลงสภาพภูมิอากาศพัฒนาระบบฐานข้อมูลและระบบการเตือนภัยตลอดจนส่งเสริมความร่วมมือระหว่างประเทศด้านการเปลี่ยนแปลงสภาพภูมิอากาศและภัยพิบัติทางธรรมชาติให้มีความสำคัญกับการป้องกันน้ำท่วมวางแผนป้องกันเมืองและพื้นที่ชายฝั่งพัฒนาเมืองที่

สามารถปรับตัวและยืดหยุ่นต่อการเปลี่ยนแปลงสภาพภูมิอากาศ (Climate Resilience City) การให้บริการของระบบนิเวศส่งเสริมการลงทุนของภาคเอกชนในการรับมือภัยพิบัติ โดยสร้างแนวป้องกันตามธรรมชาติและการจัดหาแผนธุรกิจต่อเนื่องรวมทั้งการพัฒนา ระบบการจัดการภัยพิบัติให้มีประสิทธิภาพพร้อมรองรับแนวโน้มการเกิดภัยพิบัติที่รุนแรง ในอนาคต

๑.๓ การบริหารราชการแผ่นดินที่มีประสิทธิภาพ

๑) การสร้างความโปร่งใสในทุกขั้นตอนของการปฏิบัติราชการโดยให้มีช่องทางให้ทุกภาคส่วนสามารถเข้าถึง เข้าตรวจสอบข้อมูลของภาคราชการและร้องเรียนได้เช่นข้อมูลการประกวดราคาจัดซื้อจัดจ้างโครงการของทาง ราชการข้อมูลการประมูลโครงการผู้ชนะการประมูลและราคาปิดประมูลข้อมูลความก้าวหน้าตามกระบวนการ ยุติธรรมเช่นคดีที่ไม่ดำเนินการตามหลักธรรมาภิบาลคดีทุจริตคอร์รัปชันและคดีที่ประชาชนให้ความสนใจในแต่ละยุค สมัย ฯลฯ

๒) การพัฒนาบุคลากรภาครัฐให้มีความเป็นมืออาชีพและเพียงพอต่อการขับเคลื่อนภารกิจภาครัฐร่วมกับ ภาคเอกชนและภาคประชาสังคมที่เปลี่ยนแปลงไปเพื่อให้ระบบราชการเล็กกะทัดรัดแต่มีความคล่องตัวและมี ประสิทธิภาพสูง

๓) การสร้างรูปแบบการพัฒนาอปท. ให้เหมาะสมสามารถรับมือการเปลี่ยนแปลงทางด้านเศรษฐกิจสังคม และสิ่งแวดล้อมรวมทั้งเป็นแกนหลักในการประสานเครือข่ายและเชื่อมโยงภาคส่วนต่างๆในระดับพื้นที่ได้อย่างมี ประสิทธิภาพ

๔) การสร้างระบบตรวจสอบติดตามและประเมินผลที่มีประสิทธิภาพสร้างผลงานที่มีคุณภาพรวดเร็วและ นำเชื่อถือสามารถเป็นเครื่องมือให้กับคณะรัฐมนตรีประกอบการตัดสินใจในเชิงนโยบายได้โดยเฉพาอย่างยิ่งการ ติดตามประเมินผลโครงการใหญ่ๆที่มีการใช้จ่ายงบประมาณเป็นจำนวนมากและเป็นโครงการที่มีผลกระทบในวง กว้าง

๑.๔ การพัฒนาตามแผนบริหารราชการแผ่นดิน

ในการบริหารราชการแผ่นดินรัฐบาลมีนโยบายต่างๆ ๑๑ ด้านโดยได้นายยุทธศาสตร์การพัฒนาประเทศว่า ด้วยความเข้าใจเข้าถึงและพัฒนาตามแนวพระราชดำริของพระบาทสมเด็จพระเจ้าอยู่หัวเป็นสำคัญใช้ปรัชญา เศรษฐกิจพอเพียงซึ่งทรงเน้นความพอดีพอสมพอสอดแก่ฐานะความมีเหตุมีผลและการมีภูมิคุ้มกันมาเป็นแนวคิดใช้ แผนพัฒนาเศรษฐกิจและสังคมแห่งชาติฉบับที่ ๑๑ แนวทางของ คสช. และความต้องการของประชาชน ได้แก่

๑. การปกป้องเขตชุมชนพระมหากษัตริย์
๒. การรักษาความมั่นคงของประเทศ
๓. การลดความเหลื่อมล้ำของสังคมและการสร้างโอกาสการเข้าถึงบริการของรัฐ
๔. การศึกษาและการเรียนรู้การทฤษฎีการเกษตรศาสตร์และวัฒนธรรม
๕. การยกระดับคุณภาพบริการด้านสาธารณสุขและสุขภาพของประชาชน
๖. การเพิ่มศักยภาพทางเศรษฐกิจของประเทศ
๗. การส่งเสริมบทบาทและใช้โอกาสในประชาคมอาเซียน
๘. การพัฒนาและการส่งเสริมการใช้ประโยชน์จากวิทยาศาสตร์เทคโนโลยีการวิจัยและพัฒนาและ

นวัตกรรม

๙. การรักษาความมั่นคงของฐานทรัพยากรและการสร้างสมดุลระหว่างการอนุรักษ์กับการใช้ ประโยชน์อย่างยั่งยืน

๑๐. การส่งเสริมการบริหารราชการแผ่นดินที่มีธรรมาภิบาลและการป้องกันปราบปรามการทุจริต และประพฤติมิชอบในภาครัฐ

๑๑. ปรับปรุงกฎหมายและกระบวนการยุติธรรม

๑.๕ ยุทธศาสตร์ของคณะรักษาความสงบแห่งชาติ

คณะรักษาความสงบแห่งชาติได้นำมโนทัศน์ของหลักปรัชญาเศรษฐกิจพอเพียงมาใช้เป็นแนวทางในการปฏิบัติเพื่อใช้เป็นหลักหรือแนวทางในการปฏิรูปและพัฒนาประเทศให้เป็นไปในทิศทางที่เหมาะสมและเกิดการพัฒนาอย่างยั่งยืนเพื่อรองรับการเปลี่ยนแปลงอย่างเป็นพลวัตของสภาพแวดล้อมโลกและภายในประเทศโดยเฉพาะภาวะผันผวนด้านเศรษฐกิจพลังงานและภูมิอากาศที่เป็นไปอย่างรวดเร็วและส่งผลกระทบต่อประเทศไทยทั้งเชิงบวกและลบตั้งนั้นการบริหารจัดการประเทศภายใต้หลักปรัชญาของเศรษฐกิจพอเพียงจึงเป็นการใช้จุดแข็งและศักยภาพที่มีอยู่ให้เป็นประโยชน์ต่อการพัฒนาประเทศเพื่อสร้างความเข้มแข็งและรักษาเสถียรภาพทางเศรษฐกิจของประเทศโดยให้ความสำคัญกับการพัฒนาเศรษฐกิจภายในประเทศที่เน้นการเสริมสร้างความเข้มแข็งของฐานการผลิตภาคเกษตรและการประกอบการของวิสาหกิจขนาดกลางและขนาดย่อมขณะเดียวกันจำเป็นต้องปรับตัวในการเชื่อมโยงกับระบบเศรษฐกิจโลกและภูมิภาคซึ่งประเทศไทยมีพันธกรณีภายใต้กรอบความร่วมมือต่างๆ เพื่อสามารถใช้โอกาสที่เกิดขึ้นและเพิ่มภูมิคุ้มกันของทุนที่มีอยู่ในสังคมไทยได้อย่างเหมาะสมพร้อมก้าวสู่ประชาคมเศรษฐกิจอาเซียนในปี๒๕๕๘ ขณะเดียวกันจำเป็นต้องสร้างความพร้อมสำหรับเชื่อมโยงด้านกายภาพทั้งโครงสร้างพื้นฐานและระบบโลจิสติกส์ควบคู่กับการยกระดับคุณภาพคนการเสริมสร้างองค์ความรู้การพัฒนานวัตกรรมและความคิดสร้างสรรค์ให้เป็นพลังขับเคลื่อนการพัฒนาเศรษฐกิจและสังคมไทยการกำหนดยุทธศาสตร์คณะรักษาความสงบแห่งชาติให้ความสำคัญกับการสร้างภูมิคุ้มกันในรูปแบบต่างๆ เพื่อให้การพัฒนาประเทศสู่ความสมดุลและยั่งยืนโดยนำทุนของประเทศที่มีศักยภาพมาใช้ประโยชน์อย่างบูรณาการและเกื้อกูลกันพร้อมทั้งเสริมสร้างให้แข็งแกร่งเพื่อเป็นรากฐานการพัฒนาประเทศที่สำคัญได้แก่การเสริมสร้างทุนสังคม (ทุนมนุษย์ทุนสังคมทุนทางวัฒนธรรม) ให้ความสำคัญกับการพัฒนาคนและสังคมไทยสู่สังคมคุณภาพมุ่งสร้างภูมิคุ้มกันตั้งแต่ระดับปัจเจกครอบครัวและชุมชนสามารถจัดการความเสี่ยงและปรับตัวเข้ากับการเปลี่ยนแปลงมีโอกาสเข้าถึงทรัพยากรและได้รับประโยชน์จากการพัฒนาเศรษฐกิจและสังคมอย่างเป็นธรรมสำหรับการเสริมสร้างทุนเศรษฐกิจ (ทุนทางกายภาพทุนทางการเงิน) มุ่งพัฒนาเศรษฐกิจภายในประเทศให้เข้มแข็งโดยใช้ภูมิปัญญาความคิดสร้างสรรค์ให้ความสำคัญกับการปรับโครงสร้างการค้าและการลงทุนให้สอดคล้องกับความต้องการของตลาดภายในประเทศและต่างประเทศการผลิตที่เป็นมิตรต่อสิ่งแวดล้อมและมีการเชื่อมโยงกับประเทศในภูมิภาคต่างๆ บนพื้นฐานการพึ่งพาซึ่งกันและกันในส่วนการเสริมสร้างทุนทรัพยากรธรรมชาติและสิ่งแวดล้อมให้ความสำคัญกับการสร้างความเข้มแข็งทางการเกษตรความมั่นคงด้านอาหารการบริหารจัดการทรัพยากรธรรมชาติและสิ่งแวดล้อมที่เป็นฐานการผลิตภาคเกษตรมุ่งสู่การเป็นเป็นมิตรกับสิ่งแวดล้อมเตรียมความพร้อมรองรับการเปลี่ยนแปลงภูมิอากาศและภัยพิบัติทางธรรมชาติรวมทั้งการสร้างภูมิคุ้มกันด้านการค้าจากเงื่อนไขด้านสิ่งแวดล้อมควบคู่ไปกับการเพิ่มบทบาทไทยในเวทีประชาคมโลกขณะเดียวกันจำเป็นต้องมีการบริหารจัดการประเทศเพื่อสร้างความเป็นธรรมในสังคมให้ความสำคัญกับการพัฒนาระบบราชการและข้าราชการโดยยึดหลักธรรมาภิบาลเพิ่มประสิทธิภาพการกระจายอำนาจให้แก่องค์กรปกครองส่วนท้องถิ่นพัฒนาระบบและกลไกการป้องกันและปราบปรามการทุจริตและประพฤติมิชอบอย่างมีส่วนร่วมส่งเสริมให้ประชาชนทุกระดับมีโอกาสเข้าถึงกระบวนการยุติธรรมอย่างเท่าเทียมและสร้างความเป็นธรรมในการเข้าถึงทรัพยากรควบคู่ไปกับปลูกจิตสำนึกค่านิยมประชาธิปไตยและธรรมาภิบาลแก่ประชาชนทุกกลุ่มโดยได้กำหนดประเด็นยุทธศาสตร์ดังนี้

- ประเด็นยุทธศาสตร์ที่ ๑ การสร้างความเป็นธรรมในสังคม
- ประเด็นยุทธศาสตร์ที่ ๒ การพัฒนาคนสู่สังคมแห่งการเรียนรู้ตลอดชีวิตอย่างยั่งยืน
- ประเด็นยุทธศาสตร์ที่ ๓ การสร้างความเข้มแข็งภาคการเกษตรความมั่นคงของอาหารและพลังงาน
- ประเด็นยุทธศาสตร์ที่ ๔ การปรับโครงสร้างเศรษฐกิจสู่การเติบโตอย่างมีคุณภาพและยั่งยืน
- ประเด็นยุทธศาสตร์ที่ ๕ การสร้างความเชื่อมโยงกับประเทศในภูมิภาคเพื่อความมั่นคงทางเศรษฐกิจและสังคม
- ประเด็นยุทธศาสตร์ที่ ๖ การจัดการทรัพยากรธรรมชาติและสิ่งแวดล้อมอย่างยั่งยืน
- ประเด็นยุทธศาสตร์ที่ ๗ การปรับปรุงเปลี่ยนแปลงโครงสร้างการบริหารงานของรัฐวิสาหกิจให้เกิดประโยชน์ต่อประชาชนในการใช้บริการอย่างแท้จริง

ประเด็นยุทธศาสตร์ที่ ๘ การปรับปรุงระบบโทรคมนาคมเทคโนโลยีของชาติให้เกิดความมั่นคงและยั่งยืน
ประเด็นยุทธศาสตร์ที่ ๙ การป้องกันและปราบปรามการทุจริตคอร์รัปชันอย่างยั่งยืน

๑.๖ ค่านิยมหลักของคนไทย ๑๒ ประการตามนโยบายของ คสช.

๑. มีความรักชาติศาสนาพระมหากษัตริย์

๒. ซื่อสัตย์เสียสละอดทนมีอุดมการณ์ในสิ่งที่ดีงามเพื่อส่วนรวม

๓. กตัญญูต่อพ่อแม่ผู้ปกครองครูบาอาจารย์

๔. ใฝ่หาความรู้หมั่นศึกษาเล่าเรียนทั้งทางตรงและทางอ้อม

๕. รักษาวัฒนธรรมประเพณีไทยอันดีงาม

๖. มีศีลธรรมรักษาความสัตย์หวังดีต่อผู้อื่นเผื่อแผ่และแบ่งบัน

๗. เข้าใจเรียนรู้การเป็นประชาธิปไตยอันมีพระมหากษัตริย์ทรงเป็นประมุขที่ถูกต้อง

๘. มีระเบียบวินัยเคารพกฎหมายผู้น้อยรู้จักการเคารพผู้ใหญ่

๙. มีสติรู้ตัวรู้คิดรู้ทำรู้ปฏิบัติตามพระราชดำรัสของพระบาทสมเด็จพระเจ้าอยู่หัว

๑๐. รู้จักดำรงตนอยู่โดยใช้หลักปรัชญาเศรษฐกิจพอเพียงตามพระราชดำรัสของพระบาทสมเด็จพระเจ้าอยู่หัวรู้จักอดออมไว้ใช้เมื่อความจำเป็นไว้พอกินพอใช้ถ้าเหลือก็แจกจ่ายจําหน่ายและพร้อมที่จะขยายกิจการเมื่อมีความพร้อมเมื่อมีภูมิคุ้มกันที่ดี

๑๑. มีความเข้มแข็งทั้งร่างกายและจิตใจไม่ยอมแพ้ต่ออำนาจฝ่ายต่างๆหรือกิเลสมีความละเอียดเกรงกลัวต่อบาปตามหลักของศาสนา

๑๒. คำนึงถึงผลประโยชน์ของส่วนรวมและของชาติมากกว่าผลประโยชน์ของตนเอง

๑.๗ กรอบยุทธศาสตร์การพัฒนาระดับภาคสำนักงานคณะกรรมการพัฒนาการเศรษฐกิจและสังคมแห่งชาติ

ตามพระราชบัญญัติระเบียบบริหารราชการแผ่นดิน (ฉบับที่ ๗) พ.ศ. ๒๕๕๐ มาตรา ๕๓/๑ และมาตรา ๕๓/๒ บัญญัติให้จังหวัดและกลุ่มจังหวัดทาแผนพัฒนาจังหวัดและแผนพัฒนากลุ่มจังหวัดให้สอดคล้องกับแนวทางการพัฒนาเศรษฐกิจและสังคมแห่งชาติและตอบสนองความต้องการของประชาชนในท้องถิ่นสำนักงานคณะกรรมการพัฒนาการเศรษฐกิจและสังคมแห่งชาติ (สศช.) จึงได้จัดทำกรอบยุทธศาสตร์การพัฒนาระดับภาคที่ยึดกระบวนการมีส่วนร่วมของทุกภาคส่วนจากจังหวัดทั้ง ๔ ภูมิภาคขึ้นเพื่อสนับสนุนจังหวัดและกลุ่มจังหวัดให้สามารถใช้เป็นกรอบแนวทางในการจัดทำแผนพัฒนาจังหวัดและแผนพัฒนากลุ่มจังหวัดแนวคิดและหลักการ

๑.๑ ยึดแนวคิดการพัฒนาตาม “ปรัชญาเศรษฐกิจพอเพียง” ให้เกิดการพัฒนาที่สมดุลเป็นธรรมและมีภูมิคุ้มกันต่อผลกระทบจากกระแสการเปลี่ยนแปลงทั้งจากภายนอกและภายในประเทศควบคู่กับแนวคิด “การพัฒนาแบบองค์รวม” ที่ยึดคนผลประโยชน์ของประชาชนภูมิสังคมยุทธศาสตร์พระราชทานเข้าใจเข้าถึงและพัฒนา ยึดหลักการมีส่วนร่วมของทุกภาคภาการศึกษาและหลักธรรมาภิบาลเพื่อให้สังคมสามัคคีและอยู่เย็นเป็นสุขร่วมกัน

๑.๒ หลักการมุ่งสร้างความเชื่อมโยงกับแผนระดับชาติต่างๆนโยบายรัฐบาลแผนการบริหารราชการแผ่นดิน เพื่อสร้างโอกาสทางการพัฒนาสอดคล้องกับภูมิสังคมของพื้นที่ โดย

(๑) กำหนดรูปแบบการพัฒนาเชิงพื้นที่ของประเทศและภาครวมถึงชุมชน

(๒) กำหนดบทบาทและยุทธศาสตร์การพัฒนาระดับภาคให้สอดคล้องกับศักยภาพและโอกาสของพื้นที่

๑.๘ แผนพัฒนาภาค/แผนพัฒนากลุ่มจังหวัด/แผนพัฒนาจังหวัด

- ๑.๘.๑ แผนพัฒนาภาค/แผนพัฒนากลุ่มจังหวัดภาคเหนือตอนล่าง ๑ (พิษณุโลก เพชรบูรณ์ ตาก สุโขทัย อุตรดิตถ์)

วิสัยทัศน์ “ศูนย์กลางการบริการสีเขียวอินโดจีน”

พันธกิจ

๑. ยกระดับรายได้และกระจายรายได้ ควบคู่กับการสร้างสังคมที่มีคุณภาพอย่างยั่งยืน
๒. พัฒนาฐานการผลิตและบริการให้เข้มแข็งและมีเสถียรภาพบนพื้นฐานการพัฒนาผลิตภาพและการสร้างสรรค์
๓. สร้างความเชื่อมโยงด้านเศรษฐกิจและสังคมกับกลุ่มประเทศเพื่อนบ้าน

ประเด็นยุทธศาสตร์

๑. พัฒนาระบบการผลิต การบริหารจัดการ การตลาดสินค้าเกษตรและสินค้าชุมชน
๒. พัฒนาโครงสร้างการค้า การลงทุน การบริการ เครือข่ายคมนาคมขนส่งสีเขียวอินโดจีนและอาเซียน
๓. พัฒนาการท่องเที่ยวเชิงนิเวศ ประวัติศาสตร์ วัฒนธรรม กีฬาและสุขภาพ
๔. บริหารจัดการทรัพยากรธรรมชาติและสิ่งแวดล้อมอย่างยั่งยืน

เป้าประสงค์

๑. ผลผลิตการเกษตรมีคุณภาพ ปลอดภัยได้มาตรฐาน และมีมูลค่าเพิ่มที่ยั่งยืน
๒. เชื่อมโยงเส้นทางคมนาคมในกลุ่มจังหวัด ภูมิภาคและต่างประเทศ เพื่อใช้ศักยภาพแหล่งที่ตั้ง และความพร้อมของโครงสร้างพื้นฐานเชื่อมโยงกับเศรษฐกิจประเทศเพื่อนบ้าน
๓. พัฒนาการค้าการลงทุนและความร่วมมือชายแดนไทย - พม่า/ไทย - ลาว
๔. อนุรักษ์ ฟื้นฟู และพัฒนาการท่องเที่ยววัฒนธรรม เชิงนิเวศ ประวัติศาสตร์ กีฬาและสุขภาพ
๕. บริหารจัดการทรัพยากรธรรมชาติและสิ่งแวดล้อมอย่างยั่งยืน

ตัวชี้วัด/ค่าเป้าหมาย

๑. จำนวนกลุ่มวิสาหกิจชุมชนที่ได้รับการถ่ายทอดความรู้
๒. จำนวนกลุ่มผลิตสินค้าเกษตรปลอดภัยเพิ่มขึ้น
๓. จำนวนผลิตภัณฑ์ชุมชนที่ได้มาตรฐาน
๔. เส้นทางเชื่อมโยง E - W- E - C ที่ได้รับการพัฒนาเพิ่มขึ้น
๕. จำนวนเครือข่ายการค้าการลงทุนที่เชื่อมโยงกับกลุ่มประเทศอินโดจีน และประเทศสมาชิกอาเซียน
๖. มูลค่าการค้าชายแดนเพิ่มขึ้น
๗. จำนวนนักท่องเที่ยวเพิ่มขึ้น
๘. รายได้จากการท่องเที่ยวเพิ่มขึ้น
๙. จำนวนแหล่งท่องเที่ยวได้รับการอนุรักษ์ ฟื้นฟู
๑๐. จำนวนหมู่บ้านและชุมชนที่เข้ามามีส่วนร่วมในการอนุรักษ์และจัดการทรัพยากรธรรมชาติและสิ่งแวดล้อม
๑๑. จำนวนหมู่บ้าน / ชุมชน ที่ได้รับการพัฒนาองค์ความรู้ในการอนุรักษ์และฟื้นฟูทรัพยากรธรรมชาติและสิ่งแวดล้อม
๑๒. จำนวนเครือข่ายหมู่บ้าน / ที่มีกรอนุรักษ์และฟื้นฟูทรัพยากรธรรมชาติอย่างยั่งยืน

กลยุทธ์

๑. พัฒนาและส่งเสริมกระบวนการผลิต การปรับปรุงคุณภาพ การแปรรูปและการบรรจุภัณฑ์โดยใช้เทคโนโลยีเหมาะสม
๒. พัฒนาการคมนาคมและระบบ logistics
๓. พัฒนาและส่งเสริมการค้า การตลาด ทั้งภายในและต่างประเทศ
๔. ส่งเสริมการเตรียมความพร้อมรองรับประชาคมเศรษฐกิจอาเซียน (AEC)
๕. เสริมสร้างสมรรถนะผู้ประกอบการและการลงทุน
๖. ส่งเสริม พัฒนา และอนุรักษ์การท่องเที่ยว
๗. ส่งเสริมการตลาดเพื่อการท่องเที่ยว
๘. ส่งเสริมและพัฒนาองค์ความรู้เพื่อการท่องเที่ยวและบริการ
๙. พัฒนาล้างอำนวยความสะดวกเพื่อส่งเสริมการท่องเที่ยว
๑๐. ส่งเสริมการใช้ทรัพยากรธรรมชาติและสิ่งแวดล้อมเป็นฐานการผลิต/การค้า/การบริการอย่างมีคุณภาพและคุ้มค่า
๑๑. ส่งเสริมการใช้องค์ความรู้และภูมิปัญญาท้องถิ่น มีส่วนร่วมในการบริหารจัดการ
๑๒. พัฒนาประสิทธิภาพการบริหารจัดการอย่างเป็นระบบ

๑.๘.๒ แผนพัฒนาจังหวัดเพชรบูรณ์

วิสัยทัศน์ : ดินแดนแห่งความสุขของคนอยู่และผู้มาเยือน

“จังหวัดเพชรบูรณ์มุ่งส่งเสริมการเกษตรปลอดภัย ส่งเสริมการท่องเที่ยวเชิงอนุรักษ์ที่ใช้ศักยภาพทางธรรมชาติและวัฒนธรรมที่เป็นจุดเด่น พร้อมกับการพัฒนายกระดับคุณภาพชีวิตของประชาชนและสังคมอย่างยั่งยืน เพื่อให้ไปสู่การเป็นบ้านเมืองแห่งความสุขของคนอยู่และผู้มาเยือน”

ตำแหน่งทางยุทธศาสตร์

๑. เกษตร: การพัฒนาปลอดภัย และเกษตรมูลค่าสูง
๒. ท่องเที่ยว: ท่องเที่ยวธรรมชาติ ประวัติศาสตร์ และวัฒนธรรม
๓. การค้า การลงทุน: ศูนย์กลางเชื่อมโยงผ่านแนว EWEC และรองรับการเข้าสู่ AEC
๔. อุตสาหกรรม: พลังงาน ทรัพยากรธรรมชาติและสิ่งแวดล้อม และความมั่นคงทางพลังงาน

เป้าประสงค์รวม

๑. เศรษฐกิจของจังหวัดมีการขยายตัว ในอัตราที่เหมาะสมอย่างยั่งยืน
๒. ประชาชนมีคุณภาพชีวิตที่ดี มีความมั่นคง อยู่เย็นเป็นสุข ความเหลื่อมล้ำลดลง และดำรงชีวิต ตามแนวเศรษฐกิจพอเพียง
๓. เพื่ออนุรักษ์ พลังงาน ทรัพยากรธรรมชาติและสิ่งแวดล้อม และความมั่นคงทางพลังงาน

ประเด็นยุทธศาสตร์

- ยุทธศาสตร์ที่ ๑ การส่งเสริมเกษตรปลอดภัย การเพิ่มประสิทธิภาพการผลิตและสร้างมูลค่าเพิ่ม
- ยุทธศาสตร์ที่ ๒ ส่งเสริมและพัฒนากการท่องเที่ยวเชิงธรรมชาติ ประวัติศาสตร์และวัฒนธรรม
- ยุทธศาสตร์ที่ ๓ การพัฒนาคุณภาพทางการศึกษา คุณภาพชีวิต และเสริมสร้างความมั่นคงของคนและชุมชนอย่างทั่วถึง

ยุทธศาสตร์ที่ ๔ การบริการจัดการทรัพยากรธรรมชาติและสิ่งแวดล้อมอย่างยั่งยืน

ยุทธศาสตร์ที่ ๕ ยกระดับขีดความสามารถทางการแข่งขัน และส่งเสริมอุตสาหกรรมที่เป็นมิตรกับสิ่งแวดล้อม เพื่อสร้างความพร้อมต่อ AEC

เป้าประสงค์เชิงยุทธศาสตร์

๑. เพื่อเพิ่มมูลค่าและผลิตภาพการเกษตร
๒. เพื่อสร้างมาตรฐานผลิตผลทางการเกษตรปลอดภัย ผลิตภัณฑ์เกษตรแปรรูปปลอดภัย
๓. เพื่อส่งเสริมรายได้และลดภาระหนี้เกษตรกร
๔. เพิ่มรายได้จากการท่องเที่ยวและเพิ่มจำนวนนักท่องเที่ยว
๕. การสร้างมูลค่าเพิ่มทางการท่องเที่ยวผ่านกิจกรรมและการจำหน่ายผลิตภัณฑ์ OTOP ผลิตภัณฑ์ชุมชนและของฝากที่ระลึก
๖. การท่องเที่ยวของจังหวัดเพชรบูรณ์ได้รับการบริหารจัดการเป็นอย่างดี
๗. ประชาชนมีคุณภาพชีวิตที่ดีขึ้นและมีความมั่นคงปลอดภัยในชีวิตและทรัพย์สิน
๘. ประชาชนสามารถเข้าถึงระบบสวัสดิการทั้งด้านการศึกษา การสาธารณสุขได้อย่างทั่วถึงและเป็นธรรม
๙. สังคมและชุมชนมีความเข้มแข็งสามารถพึ่งพาตนเองได้
๑๐. เพื่อเพิ่มความอุดมสมบูรณ์ของฐานทรัพยากรป่าไม้
๑๑. คุณภาพสิ่งแวดล้อมอยู่ในเกณฑ์มาตรฐาน
๑๒. สร้างความมั่นคงทางพลังงานผ่านการใช้พลังงานทดแทน หรือใช้ประโยชน์จากสิ่งเหลือใช้
๑๓. การป้องกันและแก้ไขปัญหาทางธรรมชาติ
๑๔. ยกระดับขีดความสามารถในการแข่งขัน
๑๕. มูลค่าภาคอุตสาหกรรม และการค้าเพิ่มสูงขึ้น
๑๖. เป็นฐานอุตสาหกรรมที่เป็นมิตรกับสิ่งแวดล้อม
๑๗. ผลิตภาพแรงงานเพิ่มสูงขึ้น

๑.๙ ยุทธศาสตร์การพัฒนาขององค์กรปกครองส่วนท้องถิ่นในเขตจังหวัด

วิสัยทัศน์

“ท้องถิ่นทันสมัย เกษตรปลอดภัย ใส่ใจคุณภาพ เศรษฐกิจมั่นคง พัฒนาการท่องเที่ยวและแหล่งน้ำ
ล้ำเลิศวัฒนธรรม อนุรักษ์ธรรมชาติและสิ่งแวดล้อม”

ยุทธศาสตร์การพัฒนา

ยุทธศาสตร์ที่ ๑ การพัฒนาด้านโครงสร้างพื้นฐาน

ยุทธศาสตร์ที่ ๒ การพัฒนาด้านเศรษฐกิจและการเกษตร

ยุทธศาสตร์ที่ ๓ การพัฒนาด้านการท่องเที่ยว

ยุทธศาสตร์ที่ ๔ การพัฒนาด้านธรรมชาติและสิ่งแวดล้อม

ยุทธศาสตร์ที่ ๕ การพัฒนาด้านการส่งเสริมการศึกษา ศาสนา วัฒนธรรม ประเพณี การกีฬาและ
คุณภาพชีวิต

ยุทธศาสตร์ที่ ๖ การพัฒนาด้านการพัฒนาการเมือง และการบริหารจัดการบ้านเมืองที่ดี

๒. ยุทธศาสตร์ขององค์กรปกครองส่วนท้องถิ่น

๒.๑ วิสัยทัศน์

“ ประชาชนมีคุณภาพชีวิตที่ดี ชุมชนอนุรักษ์วัฒนธรรม ก้าวล้ำการพัฒนาโครงสร้างพื้นฐาน ”

๒.๒ ยุทธศาสตร์/เป้าประสงค์/ตัวชี้วัด

ยุทธศาสตร์ที่ ๑ การพัฒนาด้านโครงสร้างพื้นฐาน

- | | |
|-------------|--|
| เป้าประสงค์ | พัฒนาระบบสาธารณูปโภค และการคมนาคมให้ได้มาตรฐานและเพียงพอ |
| ตัวชี้วัด | มีระบบการสาธารณูปโภคครบครันทั่วถึงร้อยละ ๘๐ |
| กลยุทธ์ | - ก่อสร้าง ปรับปรุง บำรุง รักษา ถนน สะพาน ทางเดินเท้า ท่อระบายน้ำ
- การพัฒนาระบบจราจร
- การพัฒนาแหล่งน้ำ ระบบประปา ไฟฟ้าและแสงสว่างสาธารณะ |

ยุทธศาสตร์ที่ ๒ การพัฒนาด้านการศึกษา ศาสนา และวัฒนธรรม

- | | |
|-------------|---|
| เป้าประสงค์ | ประชาชนมีคุณภาพชีวิตที่ดีขึ้น |
| ตัวชี้วัด | ประชาชนในพื้นที่มีคุณภาพชีวิตที่ดีขึ้นร้อยละ ๕ ต่อครัวเรือน |
| กลยุทธ์ | - เพิ่มช่องทางในการรับรู้ข้อมูลข่าวสารให้แก่ประชาชน
- การพัฒนาเด็กและเยาวชน
- ส่งเสริมด้านการศึกษาอื่นๆ
- ส่งเสริมประเพณีทางศาสนาและอนุรักษ์ วัฒนธรรมไทย |

ยุทธศาสตร์ที่ ๓ การพัฒนาด้านสาธารณสุข

- | | |
|-------------|---|
| เป้าประสงค์ | ประชาชนมีสุขภาพและได้รับการช่วยเหลือด้านสาธารณสุขที่ดีขึ้น |
| ตัวชี้วัด | ประชาชนในพื้นที่มีสุขภาพที่ดีขึ้นร้อยละ ๕ ต่อครัวเรือน |
| กลยุทธ์ | - ส่งเสริมสนับสนุนการป้องกันโรคติดต่อ ฯลฯ
- ส่งเสริมสุขภาพอนามัยของประชาชน |

ยุทธศาสตร์ที่ ๔ การพัฒนาด้านเศรษฐกิจ

- | | |
|-------------|--|
| เป้าประสงค์ | ประชาชนมีคุณภาพชีวิตที่ดีขึ้นมีรายได้เพียงพอต่อการยังชีพ |
| ตัวชี้วัด | ประชาชนมีรายได้ต่อครัวเรือนเพิ่มขึ้น ร้อยละ ๕ |
| กลยุทธ์ | - สนับสนุนเงินทุนสำหรับกลุ่มอาชีพและกลุ่มออมทรัพย์ต่างๆ
- ส่งเสริมสนับสนุนการเกษตรแบบเศรษฐกิจพอเพียง
- ส่งเสริมสนับสนุนการเกษตรอื่นๆ |

ยุทธศาสตร์ที่ ๕ การพัฒนาด้านสังคม

- | | |
|-------------|---|
| เป้าประสงค์ | พัฒนาคุณภาพชีวิตของประชาชนและความมั่นคงทางสังคม |
| ตัวชี้วัด | ประชาชนในพื้นที่ได้รับสวัสดิการต่างๆ ที่ดีขึ้นไม่น้อยกว่าร้อยละ ๘๐ |
| กลยุทธ์ | - สนับสนุนผู้สูงอายุ ผู้พิการ และผู้ยากไร้ ได้รับการดูแลอย่างทั่วถึง
- ส่งเสริมให้ประชาชนได้รับความปลอดภัยในชีวิตและทรัพย์สิน
- การต่อต้านการแพร่ระบาดของยาเสพติด |

ยุทธศาสตร์ที่ ๖ การพัฒนาด้านทรัพยากรธรรมชาติและสิ่งแวดล้อม

- | | |
|-------------|---|
| เป้าประสงค์ | เพิ่มพูนและอนุรักษ์ทรัพยากรธรรมชาติและสิ่งแวดล้อม |
| ตัวชี้วัด | ทรัพยากรธรรมชาติและสิ่งแวดล้อมในพื้นที่มีความสมบูรณ์เพิ่มขึ้นร้อยละ ๕ |
| กลยุทธ์ | - ส่งเสริมกิจกรรมสิ่งแวดล้อมต่างๆ |

ยุทธศาสตร์ที่ ๗ การพัฒนาด้านการเมือง การบริหาร

- เป้าประสงค์ การบริหารงานองค์กรมีความโปร่งใส ตรวจสอบได้
- ตัวชี้วัด ประชาชนมีส่วนร่วมในการบริหารงานของท้องถิ่นร้อยละ ๑๐
- กลยุทธ์ - พัฒนาบุคลากร และหน่วยงาน
- พัฒนาการมีส่วนร่วมของประชาชน

ยุทธศาสตร์ที่ ๘ การพัฒนาด้านการเกษตร

- เป้าประสงค์ ประชาชนมีคุณภาพชีวิตที่ดีขึ้นมีรายได้เพียงพอต่อการยังชีพ
- ตัวชี้วัด ประชาชนมีรายได้ต่อครัวเรือนเพิ่มขึ้น ร้อยละ ๕
- กลยุทธ์ - ส่งเสริมสนับสนุนการเกษตรแบบเศรษฐกิจพอเพียง
- ส่งเสริมสนับสนุนการเกษตรอื่นๆ

๓. การวิเคราะห์เพื่อการพัฒนาท้องถิ่น

๓.๑ การวิเคราะห์กรอบการจัดทำยุทธศาสตร์ขององค์กรปกครองส่วนท้องถิ่น

ปัจจัยและสถานการณ์การเปลี่ยนแปลงที่มีผลต่อการพัฒนา

การวิเคราะห์ศักยภาพ (SWOT Analysis) ขององค์การบริหารส่วนตำบลท่าด้วง

จุดแข็ง (Strength = S)

๑. เป็นตำบลที่มีการปลูกพืชเศรษฐกิจที่สำคัญหลายชนิด เช่น ข้าวโพด, ยางพารา, มะขามหวาน, ข้าว ฯลฯ
๒. มีแหล่งท่องเที่ยวทางศาสนาที่มีชื่อเสียง (วัดซ่งตะเคียน "พระอธิการวิชัยรัตน์ ฐิตธัมโม" หรือหลวงปู่ชัย)
๓. มีแหล่งท่องเที่ยวทางธรรมชาติที่สวยงาม เช่น ถ้ำหอม น้ำตกซ่งตะเคียน น้ำตกวังยายดง ฯลฯ
๔. มีการบริการอินเทอร์เน็ตตำบล และนำระบบเทคโนโลยีสารสนเทศมาใช้ในการบริหารจัดการ
๕. ประชาชนและผู้นำชุมชนในระดับหมู่บ้านให้ความร่วมมือในการติดต่อประสานงาน

จุดอ่อน (Weakness = W)

๑. เกิดภัยธรรมชาติ ปัญหาร้ายแรงที่มีระยะเวลานาน และการเกิดอุทกภัย
๒. แหล่งน้ำเพื่อการเกษตร ไม่เพียงพอ
๓. มีการใช้สารเคมีทางการเกษตรเพิ่มขึ้น
๔. พื้นที่ของตำบลอยู่ห่างจากตัวอำเภอหนองไผ่และมีพื้นที่กว้างแต่ประชากรอยู่อย่างกระจัดกระจาย ทำให้การพัฒนาไม่ทั่วถึง และล่าช้า
๕. การคมนาคมภายในหลายหมู่บ้านไม่สะดวก
๖. แหล่งท่องเที่ยวทางธรรมชาติ ไม่ได้ได้รับการพัฒนาให้ดีขึ้น
๗. ประชาชนไม่สามารถแปลงสินทรัพย์(ที่ดิน) เป็นทุนได้ เนื่องจากเอกสารสิทธิ์ส่วนใหญ่เป็นใบ ภบท. ๕

โอกาส (Opportunity = O)

๑. จังหวัดให้การส่งเสริมและสนับสนุนด้านการคมนาคมเชื่อมต่อระหว่างอำเภอหนองไผ่-ตำบลท่าด้วง
๒. จังหวัดให้การส่งเสริมและสนับสนุนด้านแหล่งน้ำเพื่อการอุปโภคบริโภค เช่น ระบบประปาหมู่บ้าน ฯลฯ
๓. รัฐบาลมีนโยบายส่งเสริมการเกษตร เช่น ส่งเสริมการปลูกยางพารา ฯลฯ
๔. มีงบประมาณและรายได้ที่เอื้อต่อการพัฒนาท้องถิ่น
๕. ผู้สูงอายุ/ผู้พิการ/ผู้ป่วยโรคเอดส์/ผู้ด้อยโอกาส ได้รับสวัสดิการด้านต่าง ๆ อย่างเหมาะสม

อุปสรรค (Threat = T)

๑. การพัฒนาของภาครัฐไม่ทั่วถึง และเป็นไปด้วยความล่าช้า
๒. การสนับสนุนด้านการตลาดสินค้าการเกษตรไม่ได้รับการช่วยเหลืออย่างจริงจังจากหน่วยงานที่เกี่ยวข้อง
๓. ปัญหาด้านสิ่งแวดล้อมไม่ได้รับการแก้ไขอย่างจริงจังจากหน่วยงานที่เกี่ยวข้อง
๔. แหล่งกักเก็บน้ำสำหรับการเกษตรเมื่อเทียบกับพื้นที่ทำการเกษตร แล้วยังมีน้อย ปริมาณน้ำมักจะขาดแคลน
๕. การช่วยเหลือด้านการออกเอกสารสิทธิ์ของหน่วยงานที่เกี่ยวข้อง เพื่อแปลงสินทรัพย์เป็นทุน เป็นไปด้วยความล่าช้า

๓.๒ การประเมินสถานการณ์สภาพแวดล้อมภายนอกที่เกี่ยวข้อง

๑. ปัญหาด้านโครงสร้างพื้นฐาน
 - ถนนในหมู่บ้านชำรุดเสียหาย
 - ถนนบางเส้นทางยังเป็นถนนดินถนนลูกรัง
๒. ปัญหาขาดแคลนน้ำในฤดูแล้ง
 - คูคลองหลายสายตื้นเขิน
 - น้ำประปาไม่เพียงพอต่อการอุปโภค-บริโภค
๓. ปัญหาด้านการเมืองและการบริหาร
 - ปัญหาการขาดการมีส่วนร่วมของประชาชน

๓.๓ ความเชื่อมโยงยุทธศาสตร์การพัฒนาจังหวัดกับยุทธศาสตร์การพัฒนาขององค์กรปกครองส่วนท้องถิ่น

โครงสร้างความเชื่อมโยงแผนยุทธศาสตร์การพัฒนาท้องถิ่นสี่ปี พ.ศ.๒๕๖๑-๒๕๖๔

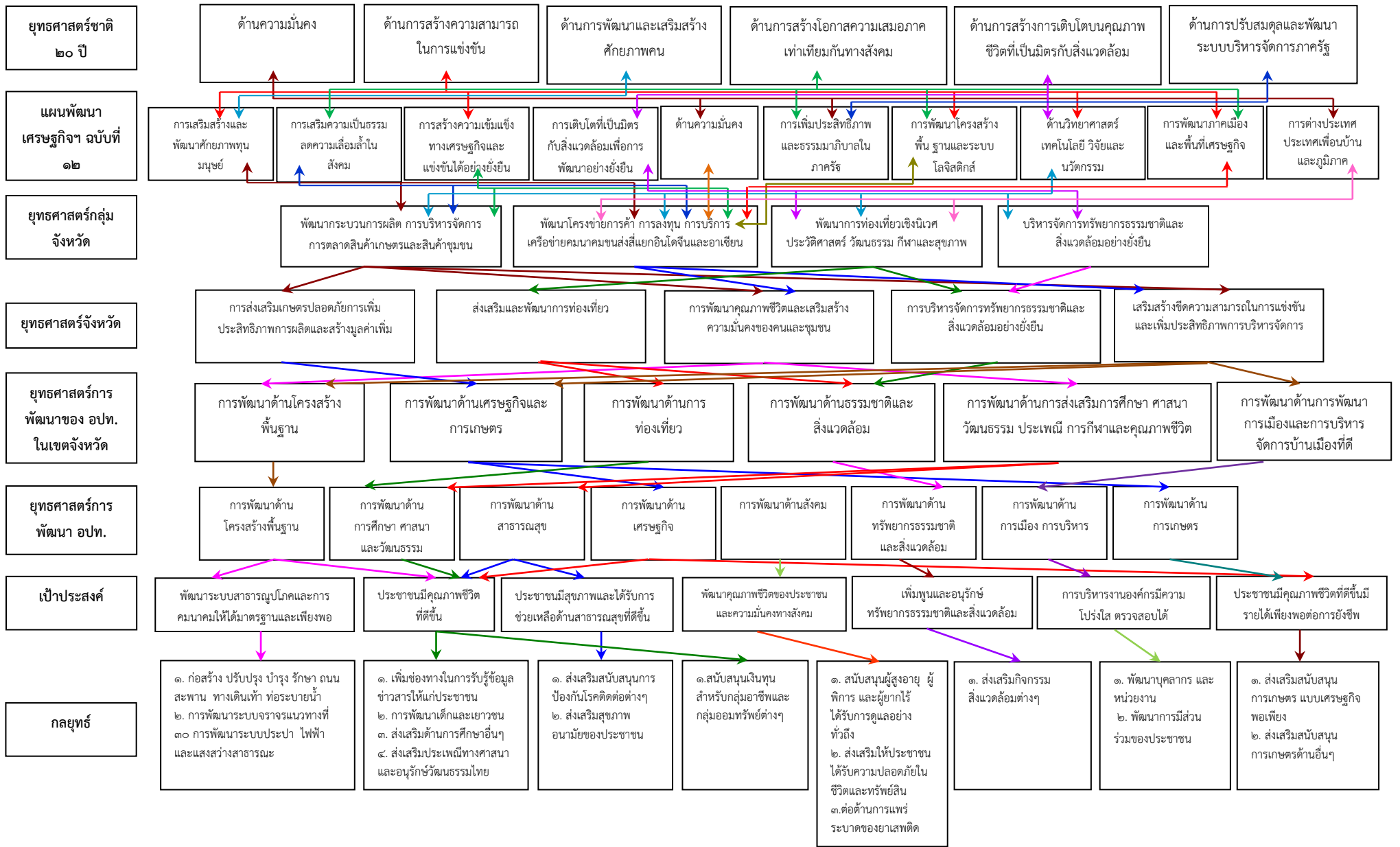

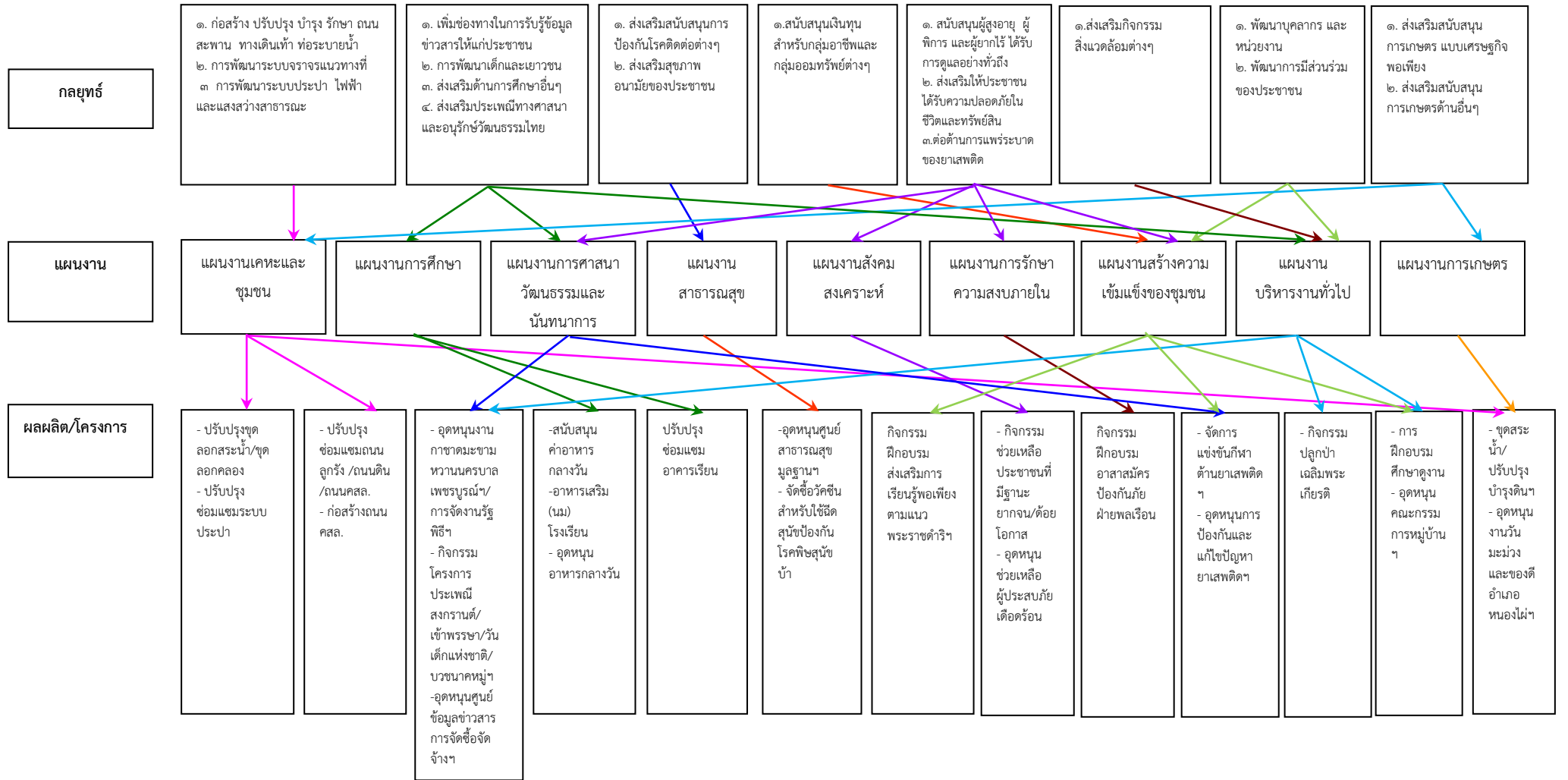

๓.๔ แผนผังยุทธศาสตร์ (Strategic map)

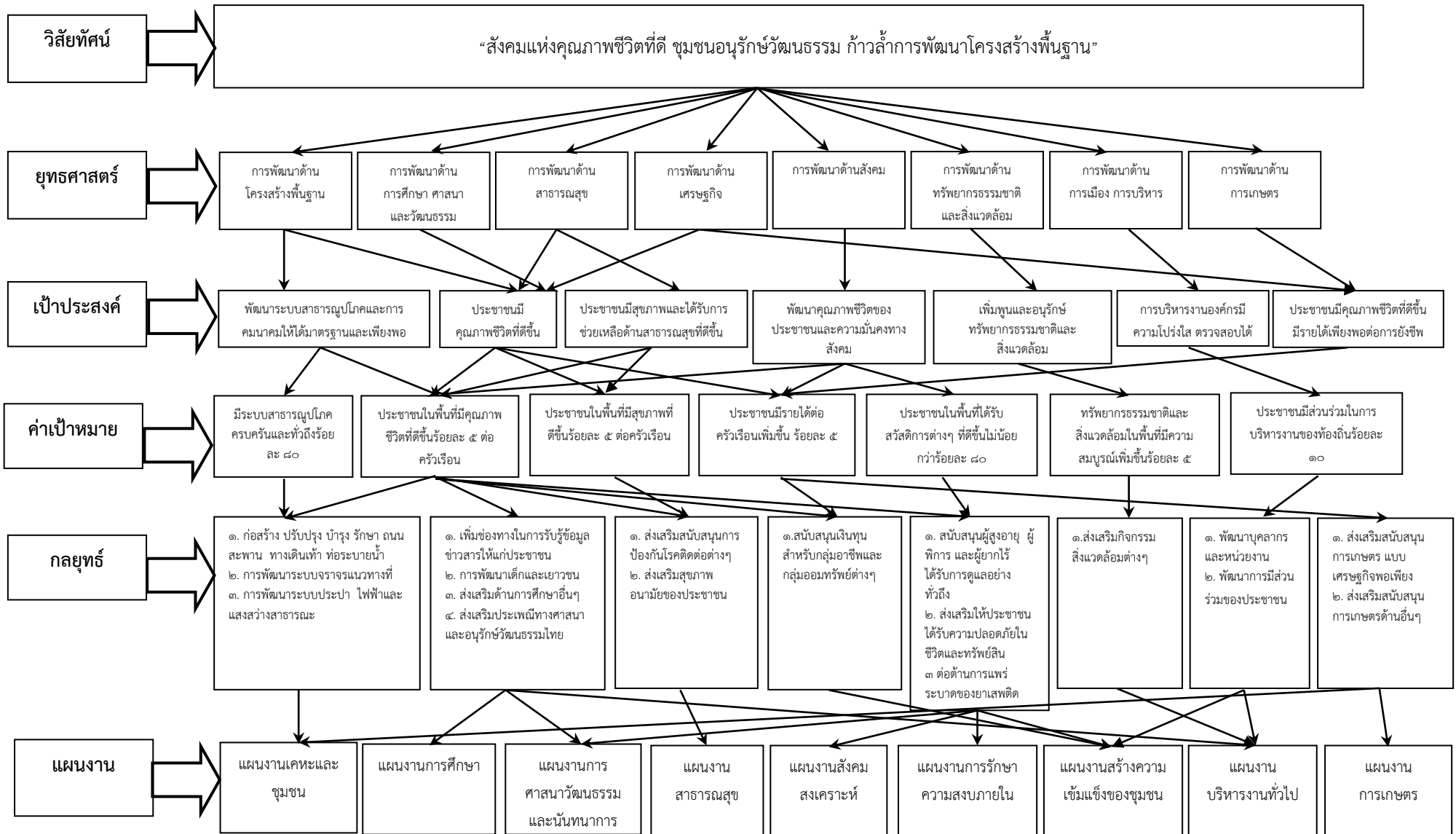

๓.๕ รายละเอียดยุทธศาสตร์

ความเชื่อมโยง กับยุทธศาสตร์ จังหวัด	ยุทธศาสตร์ อปท.ในเขต จังหวัด	ยุทธศาสตร์ อปท.	เป้าประสงค์	ตัวชี้วัด ผลผลิต/ โครงการ	ค่าเป้าหมาย				ความก้าวหน้า ของเป้าหมาย	กลยุทธ์	ผลผลิต/ โครงการ	หน่วยงาน รับผิดชอบ หลัก	หน่วย สนับสนุน
					๒๕๖๑	๒๕๖๒	๒๕๖๓	๒๕๖๔					
๓. การพัฒนา คุณภาพชีวิต และเสริมสร้าง ความมั่นคงของ คนและชุมชน	๑. การพัฒนา ด้านโครงสร้าง พื้นฐาน	๑. การ พัฒนาด้าน โครงสร้าง พื้นฐาน	พัฒนาระบบ สาธารณูปโภค และการ คมนาคมให้ได้ มาตรฐานและ เพียงพอ	ทุก ครัวเรือน มีน้ำเพื่อ อุปโภค และ บริโภค อย่าง เพียงพอ ร้อยละ ๘๐	๘	๑๖	๒๔	๒๘	ปีละ ๘ โครงการ/ กิจกรรม	การพัฒนา ระบบ ประปา ไฟฟ้าและ แสงสว่าง สาธารณะ	ปรับปรุงชุด ลอกสระน้ำ /ชุดลอก คลอง/ ปรับปรุง ซ่อมแซม ระบบ ประปา	กองช่าง	กองคลัง
๕. เสริมสร้างขีด ความสามารถใน การแข่งขัน และ เพิ่ม ประสิทธิภาพ การบริหาร จัดการ				มีถนน คสล./ ถนนลูกรัง เพิ่มขึ้น และมีการ บำรุงรักษา ให้มี สภาพดี ร้อยละ ๘๐	๘	๑๖	๒๔	๒๘	ปีละ ๘ โครงการ/ กิจกรรม	การ ก่อสร้าง ปรับปรุง บำรุง รักษาถนน สะพาน ทางเดิน เท้า ท่อ ระบายน้ำ	ปรับปรุง ซ่อมแซม ถนน ลูกรัง /ถนน ดิน /ถนน คสล. / ก่อสร้าง ถนน คสล.	กองช่าง	กองคลัง

ความเชื่อมโยง กับยุทธศาสตร์ จังหวัด	ยุทธศาสตร์ อปท.ในเขต จังหวัด	ยุทธศาสตร์ อปท.	เป้าประสงค์	ตัวชี้วัด ผลผลิต/ โครงการ	ค่าเป้าหมาย				ความก้าวหน้า ของเป้าหมาย	กลยุทธ์	ผลผลิต/ โครงการ	หน่วยงาน รับผิดชอบ หลัก	หน่วย สนับสนุน
					๒๕๖๑	๒๕๖๒	๒๕๖๓	๒๕๖๔					
๒. ส่งเสริมและ พัฒนาการ ท่องเที่ยว	๕. การพัฒนา ด้านส่งเสริม การศึกษา ศาสนา และ วัฒนธรรม ประเพณี การ กีฬาและ คุณภาพชีวิต	๒. การ พัฒนาด้าน การศึกษา ศาสนา และ วัฒนธรรม	ประชาชนมี คุณภาพชีวิตที่ ดีขึ้น	ประเพณี ทาง ศาสนา และ วัฒนธรรม ไทยได้รับ การสืบ ทอด	๖	๑๒	๑๘	๒๔	ปีละ ๖ โครงการ/ กิจกรรม	ส่งเสริม ประเพณี ทางศาสนา และ อนุรักษ์ วัฒนธรรม ไทย	- อุดหนุน งานกาชาด มะขาม หวานนคร บาล เพชรบูรณ์ ฯ/การจัด งานรัฐพิธีฯ - กิจกรรม โครงการ ประเพณี สงกรานต์/ เข้าพรรษา/ วันเด็ก แห่งชาติ/ บวชนาคหมู่ ฯ	สำนักปลัด	กองคลัง
๓. การพัฒนา คุณภาพชีวิต และเสริมสร้าง ความมั่นคงของ คนและชุมชน				พัฒนา การศึกษา ได้อย่าง ทั่วถึงร้อย ละ ๑๐๐	๒	๔	๖	๘	ปีละ ๒ โครงการ/ กิจกรรม	การพัฒนา เด็กและ เยาวชน	สนับสนุน ค่าอาหาร กลางวัน/ อาหารเสริม (นม) โรงเรียน/ อุดหนุน อาหาร กลางวัน	สำนักปลัด	กองคลัง

ความเชื่อมโยง กับยุทธศาสตร์ จังหวัด	ยุทธศาสตร์ อปท.ในเขต จังหวัด	ยุทธศาสตร์ อปท.	เป้าประสงค์	ตัวชี้วัด ผลผลิต/ โครงการ	ค่าเป้าหมาย				ความก้าวหน้า ของเป้าหมาย	กลยุทธ์	ผลผลิต/ โครงการ	หน่วยงาน รับผิดชอบ หลัก	หน่วย สนับสนุน
					๒๕๖๑	๒๕๖๒	๒๕๖๓	๒๕๖๔					
๓. การพัฒนา คุณภาพชีวิต และเสริมสร้าง ความมั่นคงของ คนและชุมชน	๕. การพัฒนา ด้านส่งเสริม การศึกษา ศาสนา และ วัฒนธรรม ประเพณี การ กีฬาและ คุณภาพชีวิต	๒. การ พัฒนาด้าน การศึกษา ศาสนา และ วัฒนธรรม	ประชาชนมี คุณภาพชีวิตที่ ดีขึ้น	อาคารที่ ได้รับการ ซ่อมแซม	๑	๒	๓	๔	ปีละ ๑ โครงการ/ กิจกรรม	ส่งเสริม ด้าน การศึกษา อื่นๆ	ปรับปรุง ซ่อมแซม อาคารเรียน	สำนักปลัด	กองคลัง
		๓. การ พัฒนาด้าน สาธารณสุข	ประชาชนมี สุขภาพและ ได้รับการ ช่วยเหลือด้าน สาธารณสุขที่ ดีขึ้น	ประชาชน ในพื้นที่มี คุณภาพ ชีวิตที่ดีขึ้น ร้อยละ ๕ ต่อ ครัวเรือน	๒	๔	๖	๘	ปีละ ๒ โครงการ/ กิจกรรม	ส่งเสริม สุขภาพ อนามัย ของ ประชาชน	-อุดหนุน ศูนย์ สาธารณสุข มูลฐานฯ - วัคซีน สำหรับใช้ฉีด สุนัขป้องกัน โรคพิษสุนัข บ้า	สำนักปลัด	กองคลัง
	๒. การพัฒนา ด้านเศรษฐกิจ และ การเกษตร	๔. การ พัฒนาด้าน เศรษฐกิจ	ประชาชนมี คุณภาพชีวิตที่ ดีขึ้นมีรายได้ เพียงพอต่อ การยังชีพ	ประชาชน มีรายได้ ต่อ ครัวเรือน เพิ่มขึ้น ร้อยละ ๕	๑	๒	๓	๔	ปีละ ๑ โครงการ/ กิจกรรม	ส่งเสริม สนับสนุน การดำรง ชีพ แบบ เศรษฐกิจ พอเพียง	กิจกรรม ฝึกอบรม ส่งเสริมการ เรียนรู้ พอเพียงตาม แนวพระ ราชดำริฯ	สำนักปลัด	กองคลัง

ความเชื่อมโยง กับยุทธศาสตร์ จังหวัด	ยุทธศาสตร์ อปท.ในเขต จังหวัด	ยุทธศาสตร์ อปท.	เป้าประสงค์	ตัวชี้วัด ผลผลิต/ โครงการ	ค่าเป้าหมาย				ความก้าวหน้า ของเป้าหมาย	กลยุทธ์	ผลผลิต/ โครงการ	หน่วยงาน รับผิดชอบ หลัก	หน่วย สนับสนุน
					๒๕๖๑	๒๕๖๒	๒๕๖๓	๒๕๖๔					
๓. การพัฒนา คุณภาพชีวิต และเสริมสร้าง ความมั่นคงของ คนและชุมชน	๕. การพัฒนา ด้านการ ส่งเสริม การศึกษา ศาสนา วัฒนธรรม ประเพณี การ กีฬาและ คุณภาพชีวิต	๕. การ พัฒนาด้าน สังคม	พัฒนา คุณภาพชีวิต ของประชาชน และความ มั่นคงทาง สังคม	ผู้สูงอายุ ผู้พิการ ใน พื้นที่ได้รับ สวัสดิการ ต่างๆ ที่ดี ขึ้นไม่น้อย กว่าร้อยละ ๘๐	๔	๘	๑๒	๑๖	ปีละ ๔ โครงการ/ กิจกรรม	สนับสนุน ผู้สูงอายุ ผู้พิการ และผู้ ยากไร้ ได้รับการ ดูแลอย่าง ทั่วถึง	- กิจกรรม ช่วยเหลือ ประชาชนที่ มีฐานะ ยากจน/ ด้อยโอกาส - อุดหนุน ช่วยเหลือ ผู้ประสบภัย เดือดร้อน	สำนักปลัด	กองคลัง
				ประชาชน ในพื้นที่มี ความ ปลอดภัย ในชีวิต และ ทรัพย์สิน	๑	๒	๓	๔	ปีละ ๑ โครงการ/ กิจกรรม	ส่งเสริมให้ ประชาชน ได้รับความ ปลอดภัย ในชีวิตและ ทรัพย์สิน	กิจกรรม ฝึกอบรม อาสาสมัคร ป้องกันภัย ฝ่ายพลเรือน	สำนักปลัด	กองคลัง
				จำนวน ประชาชน ผู้เข้าร่วม กิจกรรม	๕	๑๐	๑๕	๒๐	ปีละ ๕ โครงการ/ กิจกรรม	ต่อต้าน การแพร่ ระบาดของ ยาเสพติด	- จัดการ แข่งขันกีฬา ต้านยาเสพติดฯ - อุดหนุน การป้องกัน และแก้ไข ปัญหา เสพติดฯ	สำนักปลัด	กองคลัง

ความเชื่อมโยง กับยุทธศาสตร์ จังหวัด	ยุทธศาสตร์ อปท.ในเขต จังหวัด	ยุทธศาสตร์ อปท.	เป้าประสงค์	ตัวชี้วัด ผลผลิต/ โครงการ	ค่าเป้าหมาย				ความก้าวหน้า ของเป้าหมาย	กลยุทธ์	ผลผลิต/ โครงการ	หน่วยงาน รับผิดชอบ หลัก	หน่วย สนับสนุน
					๒๕๖๑	๒๕๖๒	๒๕๖๓	๒๕๖๔					
๔. การบริหารจัดการ ทรัพยากรธรรมชาติและ สิ่งแวดล้อม อย่างยั่งยืน	๕. การพัฒนา ด้านการส่งเสริม การศึกษา ศาสนา วัฒนธรรม ประเพณี การ กีฬาและ คุณภาพชีวิต	๖. การ พัฒนาด้าน ทรัพยากรธรรมชาติและ สิ่งแวดล้อม	เพิ่มพูนและ อนุรักษ์ ทรัพยากรธรรมชาติและ สิ่งแวดล้อม	ทรัพยากรธรรมชาติและสิ่งแวดล้อมในพื้นที่มีความสมบูรณ์เพิ่มขึ้นร้อยละ ๕	๑	๒	๓	๔	ปีละ ๑ โครงการ/ กิจกรรม	ส่งเสริม กิจกรรม สิ่งแวดล้อมต่างๆ	กิจกรรม ปลูกป่า เฉลิมพระ เกียรติ	สำนักปลัด	กองคลัง
๓. การพัฒนา คุณภาพชีวิต และเสริมสร้าง ความมั่นคงของ คนและชุมชน	๖. การพัฒนา ด้านการพัฒนา การเมืองและ การบริหาร จัดการ บ้านเมืองที่ดี	๗. การ พัฒนาด้าน การเมือง การบริหาร	การบริหารงาน องค์กรมีความ โปร่งใส ตรวจสอบได้	ความรู้ ความ เข้าใจของ ผู้เข้าร่วม โครงการ	๒	๔	๖	๘	ปีละ ๒ โครงการ/ กิจกรรม	พัฒนา บุคลากร และ หน่วยงาน	- การ ฝึกอบรม ศึกษาดูงาน - อุดหนุน คณะกรรมการหมู่บ้านฯ	สำนักปลัด	กองคลัง
๑. การส่งเสริม เกษตรปลอดภัย การเพิ่ม ประสิทธิภาพ การผลิตและ สร้างมูลค่าเพิ่ม	๒. การพัฒนา ด้านเศรษฐกิจ และ การเกษตร	๘. การ พัฒนาด้าน การเกษตร	ประชาชนมี คุณภาพชีวิตที่ ดีขึ้นมีรายได้ เพียงพอต่อ การยังชีพ	ประชาชน มีรายได้ ต่อ ครัวเรือน เพิ่มขึ้น ร้อยละ ๕	๒	๔	๖	๘	ปีละ ๒ โครงการ/ กิจกรรม	ส่งเสริม สนับสนุน การเกษตร ด้านอื่นๆ	- ขุดสระน้ำ/ ปรับปรุง บำรุงดินฯ - อุดหนุน งานวัน มะม่วงและ ของดีอำเภอ หนองไผ่ฯ	สำนักปลัด	กองคลัง

ส่วนที่ ๔

การนำแผนพัฒนาท้องถิ่นสู่ปฏิบัติการปฏิบัติ

๑. ยุทธศาสตร์การพัฒนาและแผนงาน

ที่	ยุทธศาสตร์	ด้าน	แผนงาน	หน่วยงาน รับผิดชอบ หลัก	หน่วยงาน สนับสนุน
๑.	การพัฒนาด้านโครงสร้างพื้นฐาน	บริการสังคมและชุมชน	๑.เคหะและชุมชน	กองช่าง	กองคลัง
๒.	การพัฒนาด้านการศึกษา ศาสนา และวัฒนธรรม	บริการสังคมและชุมชน	๑.การศึกษา ๒.การศาสนาวัฒนธรรมและนันทนาการ ๓.บริหารงานทั่วไป	สำนักปลัด	กองคลัง
๓.	การพัฒนาด้านสาธารณสุข	บริการสังคมและชุมชน	๑.สาธารณสุข	สำนักปลัด	กองคลัง
๔.	การพัฒนาด้านเศรษฐกิจ	บริการสังคมและชุมชน	๑.สร้างความเข้มแข็งของชุมชน ๒.การเกษตร	สำนักปลัด	กองคลัง
๕.	การพัฒนาด้านสังคม	บริการสังคมและชุมชน	๑. แผนงานสังคมสงเคราะห์ ๒. แผนงานการรักษาความสงบภายใน ๓. แผนงานสร้างความเข้มแข็งของชุมชน ๔. แผนงานการศึกษา วัฒนธรรมและนันทนาการ	สำนักปลัด	กองคลัง
๖.	การพัฒนาด้านทรัพยากรธรรมชาติและสิ่งแวดล้อม	บริการสังคมและชุมชน	๑.บริหารงานทั่วไป	สำนักปลัด	กองคลัง
๗.	การพัฒนาด้านการเมือง การบริหาร	บริหารทั่วไป	๑.บริหารงานทั่วไป ๒.สร้างความเข้มแข็งของชุมชน	สำนักปลัด	กองคลัง
๘.	การพัฒนาด้านการเกษตร	บริการสังคมและชุมชน	๑.การเกษตร ๒.เคหะและชุมชน	สำนักปลัด กองช่าง	กองคลัง

สรุปบัญชีโครงการพัฒนา
แผนพัฒนาท้องถิ่นสี่ปี (พ.ศ.๒๕๖๑-๒๕๖๔)
องค์การบริหารส่วนตำบลท่าด้วง อำเภอหนองไผ่ จังหวัดเพชรบูรณ์

ยุทธศาสตร์	ปี ๒๕๖๑		ปี ๒๕๖๒		ปี ๒๕๖๓		ปี ๒๕๖๔		รวม ๔ ปี	
	จำนวนโครงการ	งบประมาณ (บาท)	จำนวนโครงการ	งบประมาณ (บาท)	จำนวนโครงการ	งบประมาณ (บาท)	จำนวนโครงการ	งบประมาณ (บาท)	จำนวนโครงการ	งบประมาณ (บาท)
ยุทธศาสตร์ที่ ๑ การพัฒนาด้านโครงสร้างพื้นฐาน										
๑.๑ แผนงานเคหะและชุมชน	๓๔	๓,๔๐๐,๐๐๐	๓๔	๓,๔๐๐,๐๐๐	๓๔	๓,๔๐๐,๐๐๐	๓๔	๓,๔๐๐,๐๐๐	๑๓๖	๑๓,๖๐๐,๐๐๐
รวม	๓๔	๓,๔๐๐,๐๐๐	๓๔	๓,๔๐๐,๐๐๐	๓๔	๓,๔๐๐,๐๐๐	๓๔	๓,๔๐๐,๐๐๐	๑๓๖	๑๓,๖๐๐,๐๐๐
ยุทธศาสตร์ที่ ๒ การพัฒนาด้านการศึกษา ศาสนา และวัฒนธรรม										
๒.๑ แผนงานการศึกษา	๓	๑,๖๕๑,๖๒๐	๓	๑,๖๕๑,๖๒๐	๓	๑,๖๕๑,๖๒๐	๓	๑,๖๕๑,๖๒๐	๑๒	๖,๖๖๖,๔๘๐
๒.๒ แผนงานการศาสนาวัฒนธรรมและนันทนาการ	๔	๒๖๕,๐๐๐	๔	๒๖๕,๐๐๐	๔	๒๖๕,๐๐๐	๔	๒๖๕,๐๐๐	๑๖	๑,๐๖๐,๐๐๐
รวม	๗	๑,๙๑๖,๖๒๐	๗	๑,๙๑๖,๖๒๐	๗	๑,๙๑๖,๖๒๐	๗	๑,๙๑๖,๖๒๐	๒๘	๗,๖๖๖,๔๘๐
ยุทธศาสตร์ที่ ๓ การพัฒนาด้านสาธารณสุข										
๓.๑ แผนงานสาธารณสุข	๑	๓๕,๐๐๐	๑	๓๕,๐๐๐	๑	๓๕,๐๐๐	๑	๓๕,๐๐๐	๔	๑๔๐,๐๐๐
รวม	๑	๓๕,๐๐๐	๑	๓๕,๐๐๐	๑	๓๕,๐๐๐	๑	๓๕,๐๐๐	๔	๑๔๐,๐๐๐
ยุทธศาสตร์ที่ ๔ การพัฒนาด้านเศรษฐกิจ										
๔.๑ แผนงานสร้างความเข้มแข็งของชุมชน	๑	๕๐,๐๐๐	๑	๕๐,๐๐๐	๑	๕๐,๐๐๐	๑	๕๐,๐๐๐	๔	๒๐๐,๐๐๐
รวม	๑	๕๐,๐๐๐	๑	๕๐,๐๐๐	๑	๕๐,๐๐๐	๑	๕๐,๐๐๐	๔	๒๐๐,๐๐๐

สรุปบัญชีโครงการพัฒนา
แผนพัฒนาท้องถิ่นสี่ปี (พ.ศ.๒๕๖๑-๒๕๖๔)
องค์การบริหารส่วนตำบลท่าด้วง อำเภอหนองไผ่ จังหวัดเพชรบูรณ์

ยุทธศาสตร์	ปี ๒๕๖๑		ปี ๒๕๖๒		ปี ๒๕๖๓		ปี ๒๕๖๔		รวม ๔ ปี	
	จำนวนโครงการ	งบประมาณ (บาท)	จำนวนโครงการ	งบประมาณ (บาท)	จำนวนโครงการ	งบประมาณ (บาท)	จำนวนโครงการ	งบประมาณ (บาท)	จำนวนโครงการ	งบประมาณ (บาท)
ยุทธศาสตร์ที่ ๕ การพัฒนาด้านสังคม										
๕.๑ แผนงานสังคมสงเคราะห์	๒	๒๐๐,๐๐๐	๒	๒๐๐,๐๐๐	๒	๒๐๐,๐๐๐	๒	๒๐๐,๐๐๐	๘	๘๐๐,๐๐๐
๕.๒ แผนงานการรักษาความสงบภายใน	๑	๘๐,๐๐๐	๑	๘๐,๐๐๐	๑	๘๐,๐๐๐	๑	๘๐,๐๐๐	๔	๓๒๐,๐๐๐
๕.๓ แผนงานสร้างความเข้มแข็งของชุมชน	๑	๑๐๐,๐๐๐	๑	๑๐๐,๐๐๐	๑	๑๐๐,๐๐๐	๑	๑๐๐,๐๐๐	๔	๔๐๐,๐๐๐
๕.๔ แผนงานการศาสนาวัฒนธรรมและนันทนาการ	๑	๑๓๐,๐๐๐	๑	๑๓๐,๐๐๐	๑	๑๓๐,๐๐๐	๑	๑๓๐,๐๐๐	๔	๕๒๐,๐๐๐
รวม	๕	๕๑๐,๐๐๐	๕	๕๑๐,๐๐๐	๕	๕๑๐,๐๐๐	๕	๕๑๐,๐๐๐	๒๐	๒,๐๔๐,๐๐๐
ยุทธศาสตร์ที่ ๖ การพัฒนาด้านทรัพยากรธรรมชาติและสิ่งแวดล้อม										
๖.๑ แผนงานการบริหารงานทั่วไป	๑	๕๐,๐๐๐	๑	๕๐,๐๐๐	๑	๕๐,๐๐๐	๑	๕๐,๐๐๐	๔	๒๐๐,๐๐๐
รวม	๑	๕๐,๐๐๐	๑	๕๐,๐๐๐	๑	๕๐,๐๐๐	๑	๕๐,๐๐๐	๔	๒๐๐,๐๐๐
ยุทธศาสตร์ที่ ๗ การพัฒนาด้านการเมือง การบริหาร										
๗.๑ แผนงานบริหารงานทั่วไป	๒	๓๐๐,๐๐๐	๒	๓๐๐,๐๐๐	๒	๓๐๐,๐๐๐	๒	๓๐๐,๐๐๐	๘	๑,๒๐๐,๐๐๐
รวม	๒	๓๐๐,๐๐๐	๒	๓๐๐,๐๐๐	๒	๓๐๐,๐๐๐	๒	๓๐๐,๐๐๐	๘	๑,๒๐๐,๐๐๐

สรุปบัญชีโครงการพัฒนา
แผนพัฒนาท้องถิ่นสี่ปี (พ.ศ.๒๕๖๑-๒๕๖๔)
องค์การบริหารส่วนตำบลท่าด้วง อำเภอหนองไผ่ จังหวัดเพชรบูรณ์

ยุทธศาสตร์	ปี ๒๕๖๑		ปี ๒๕๖๒		ปี ๒๕๖๓		ปี ๒๕๖๔		รวม ๔ ปี	
	จำนวนโครงการ	งบประมาณ (บาท)	จำนวนโครงการ	งบประมาณ (บาท)	จำนวนโครงการ	งบประมาณ (บาท)	จำนวนโครงการ	งบประมาณ (บาท)	จำนวนโครงการ	งบประมาณ (บาท)
ยุทธศาสตร์ที่ ๘ การพัฒนาด้านการเกษตร										
๘.๑ แผนงานการเกษตร	๒	๘๐,๐๐๐	๒	๘๐,๐๐๐	๒	๘๐,๐๐๐	๒	๘๐,๐๐๐	๘	๓๒๐,๐๐๐
๘.๒ แผนงานเคหะและชุมชน	๑	๙๖๐,๐๐๐	๑	๙๖๐,๐๐๐	๑	๙๖๐,๐๐๐	๑	๙๖๐,๐๐๐	๔	๓,๘๔๐,๐๐๐
รวม	๓	๑,๐๔๐,๐๐๐	๓	๑,๐๔๐,๐๐๐	๓	๑,๐๔๐,๐๐๐	๓	๑,๐๔๐,๐๐๐	๑๒	๔,๑๖๐,๐๐๐
รวมทั้งสิ้น	๕๔	๗,๓๐๑,๖๒๐	๕๔	๗,๓๐๑,๖๒๐	๕๔	๗,๓๐๑,๖๒๐	๕๔	๗,๓๐๑,๖๒๐	๒๑๖	๒๘,๘๐๑,๔๘๐

รายละเอียดโครงการพัฒนา
แผนพัฒนาท้องถิ่นสี่ปี (พ.ศ.๒๕๖๑-๒๕๖๔)
สำหรับองค์กรปกครองส่วนท้องถิ่นดำเนินการ
องค์การบริหารส่วนตำบลท่าด่าง อำเภอนองไผ่ จังหวัดเพชรบูรณ์

- ก. ยุทธศาสตร์จังหวัดที่ ๓ การพัฒนาคุณภาพชีวิตและเสริมสร้างความมั่นคงของคนและชุมชน
 ข. ยุทธศาสตร์การพัฒนาขององค์กรปกครองส่วนท้องถิ่นในเขตจังหวัดที่ ๑ การพัฒนาด้านโครงสร้างพื้นฐาน
 ๑. ยุทธศาสตร์ที่ ๑ การพัฒนาด้านโครงสร้างพื้นฐาน

๑.๑ แผนงานเคหะและชุมชน

ที่	โครงการ	วัตถุประสงค์	เป้าหมาย (ผลผลิตของ โครงการ)	งบประมาณและที่ผ่านมา				ตัวชี้วัด (KPI)	ผลที่คาดว่าจะ ได้รับ	หน่วยงาน รับผิดชอบ หลัก
				๒๕๖๑ (บาท)	๒๕๖๒ (บาท)	๒๕๖๓ (บาท)	๒๕๖๐ (บาท)			
๑	โครงการปรับปรุงชุดลอก สระน้ำเพื่อแก้ปัญหาภัย แล้ง หมู่ ๑ บ้านปางยาง	เพื่อปรับปรุงชุดลอกสระ น้ำให้ประชาชนมีน้ำเพื่อ การอุปโภคบริโภค	กว้างเฉลี่ย ๑๔ เมตร ลึกเฉลี่ย ๓ เมตร ยาว ๔๒๐ เมตร	๑๐๐,๐๐๐	๑๐๐,๐๐๐	๑๐๐,๐๐๐	๑๐๐,๐๐๐	จำนวนสระน้ำ	ประชาชนมีน้ำ เพียงพอต่อการ อุปโภคบริโภค	กองช่าง
๒	โครงการปรับปรุงชุดลอก สระน้ำเพื่อแก้ปัญหาภัย แล้ง หมู่ ๒ บ้านซับชมพู	เพื่อปรับปรุงชุดลอกสระ น้ำให้ประชาชนมีน้ำเพื่อ การอุปโภคบริโภค	กว้างเฉลี่ย ๑๔ เมตร ลึกเฉลี่ย ๓ เมตร ยาว ๔๒๐ เมตร	๑๐๐,๐๐๐	๑๐๐,๐๐๐	๑๐๐,๐๐๐	๑๐๐,๐๐๐	จำนวนสระน้ำ	ประชาชนมีน้ำ เพียงพอต่อการ อุปโภคบริโภค	กองช่าง
๓	โครงการปรับปรุงชุดลอก สระน้ำเพื่อแก้ปัญหาภัย แล้ง หมู่ ๓ บ้านไทรงาม	เพื่อปรับปรุงชุดลอกสระ น้ำให้ประชาชนมีน้ำเพื่อ การอุปโภคบริโภค	กว้างเฉลี่ย ๑๔ เมตร ลึกเฉลี่ย ๓ เมตร ยาว ๔๒๐ เมตร	๑๐๐,๐๐๐	๑๐๐,๐๐๐	๑๐๐,๐๐๐	๑๐๐,๐๐๐	จำนวนสระน้ำ	ประชาชนมีน้ำ เพียงพอต่อการ อุปโภคบริโภค	กองช่าง
๔	โครงการปรับปรุงชุดลอก สระน้ำเพื่อแก้ปัญหาภัย แล้ง หมู่ ๔ บ้านเฉลียง ทอง	เพื่อปรับปรุงชุดลอกสระ น้ำให้ประชาชนมีน้ำเพื่อ การอุปโภคบริโภค	กว้างเฉลี่ย ๑๔ เมตร ลึกเฉลี่ย ๓ เมตร ยาว ๔๒๐ เมตร	๑๐๐,๐๐๐	๑๐๐,๐๐๐	๑๐๐,๐๐๐	๑๐๐,๐๐๐	จำนวนสระน้ำ	ประชาชนมีน้ำ เพียงพอต่อการ อุปโภคบริโภค	กองช่าง

รายละเอียดโครงการพัฒนา
แผนพัฒนาท้องถิ่นสี่ปี (พ.ศ.๒๕๖๑-๒๕๖๔)
สำหรับองค์กรปกครองส่วนท้องถิ่นดำเนินการ
องค์การบริหารส่วนตำบลท่าด้วง อำเภอหนองไผ่ จังหวัดเพชรบูรณ์

- ก. ยุทธศาสตร์จังหวัดที่ ๓ การพัฒนาคุณภาพชีวิตและเสริมสร้างความมั่นคงของคนและชุมชน
 ข. ยุทธศาสตร์การพัฒนาขององค์กรปกครองส่วนท้องถิ่นในเขตจังหวัดที่ ๑ การพัฒนาด้านโครงสร้างพื้นฐาน
 ๑. ยุทธศาสตร์ที่ ๑ การพัฒนาด้านโครงสร้างพื้นฐาน

๑.๑ แผนงานเคหะและชุมชน

ที่	โครงการ	วัตถุประสงค์	เป้าหมาย (ผลผลิตของ โครงการ)	งบประมาณและที่ผ่านมา				ตัวชี้วัด (KPI)	ผลที่คาดว่าจะ ได้รับ	หน่วยงาน รับผิดชอบ หลัก
				๒๕๖๑ (บาท)	๒๕๖๒ (บาท)	๒๕๖๓ (บาท)	๒๕๖๐ (บาท)			
๕	โครงการปรับปรุงชุดลอก สระน้ำเพื่อแก้ปัญหาภัย แล้ง หมู่ ๕ บ้านโป่งสะ ทอน	เพื่อปรับปรุงชุดลอกสระ น้ำให้ประชาชนมีน้ำเพื่อ การอุปโภคบริโภค	กว้างเฉลี่ย ๑๔ เมตร ลึกเฉลี่ย ๓ เมตร ยาว ๔๒๐ เมตร	๑๐๐,๐๐๐	๑๐๐,๐๐๐	๑๐๐,๐๐๐	๑๐๐,๐๐๐	จำนวนสระน้ำ	ประชาชนมีน้ำ เพียงพอต่อการ อุปโภคบริโภค	กองช่าง
๖	โครงการปรับปรุงชุดลอก สระน้ำเพื่อแก้ปัญหาภัย แล้ง หมู่ ๖ บ้านสันเจริญ	เพื่อปรับปรุงชุดลอกสระ น้ำให้ประชาชนมีน้ำเพื่อ การอุปโภคบริโภค	กว้างเฉลี่ย ๑๔ เมตร ลึกเฉลี่ย ๓ เมตร ยาว ๔๒๐ เมตร	๑๐๐,๐๐๐	๑๐๐,๐๐๐	๑๐๐,๐๐๐	๑๐๐,๐๐๐	จำนวนสระน้ำ	ประชาชนมีน้ำ เพียงพอต่อการ อุปโภคบริโภค	กองช่าง
๗	โครงการปรับปรุงชุดลอก สระน้ำเพื่อแก้ปัญหาภัย แล้ง หมู่ ๗ บ้านห้วยตลาด	เพื่อปรับปรุงชุดลอกสระ น้ำให้ประชาชนมีน้ำเพื่อ การอุปโภคบริโภค	กว้างเฉลี่ย ๑๔ เมตร ลึกเฉลี่ย ๓ เมตร ยาว ๔๒๐ เมตร	๑๐๐,๐๐๐	๑๐๐,๐๐๐	๑๐๐,๐๐๐	๑๐๐,๐๐๐	จำนวนสระน้ำ	ประชาชนมีน้ำ เพียงพอต่อการ อุปโภคบริโภค	กองช่าง
๘	โครงการปรับปรุงชุดลอก สระน้ำเพื่อแก้ปัญหาภัย แล้ง หมู่ ๘ บ้านท่าด้วง	เพื่อปรับปรุงชุดลอกสระ น้ำให้ประชาชนมีน้ำเพื่อ การอุปโภคบริโภค	กว้างเฉลี่ย ๑๔ เมตร ลึกเฉลี่ย ๓ เมตร ยาว ๔๒๐ เมตร	๑๐๐,๐๐๐	๑๐๐,๐๐๐	๑๐๐,๐๐๐	๑๐๐,๐๐๐	จำนวนสระน้ำ	ประชาชนมีน้ำ เพียงพอต่อการ อุปโภคบริโภค	กองช่าง

รายละเอียดโครงการพัฒนา
แผนพัฒนาท้องถิ่นสี่ปี (พ.ศ.๒๕๖๑-๒๕๖๔)
สำหรับองค์กรปกครองส่วนท้องถิ่นดำเนินการ
องค์การบริหารส่วนตำบลท่าด้วง อำเภอหนองไผ่ จังหวัดเพชรบูรณ์

- ก. ยุทธศาสตร์จังหวัดที่ ๓ การพัฒนาคุณภาพชีวิตและเสริมสร้างความมั่นคงของคนและชุมชน
ข. ยุทธศาสตร์การพัฒนาขององค์กรปกครองส่วนท้องถิ่นในเขตจังหวัดที่ ๑ การพัฒนาด้านโครงสร้างพื้นฐาน
๑. ยุทธศาสตร์ที่ ๑ การพัฒนาด้านโครงสร้างพื้นฐาน

๑.๑ แผนงานเคหะและชุมชน

ที่	โครงการ	วัตถุประสงค์	เป้าหมาย (ผลผลิตของ โครงการ)	งบประมาณและที่ผ่านมา				ตัวชี้วัด (KPI)	ผลที่คาดว่าจะ ได้รับ	หน่วยงาน รับผิดชอบ หลัก
				๒๕๖๑ (บาท)	๒๕๖๒ (บาท)	๒๕๖๓ (บาท)	๒๕๖๐ (บาท)			
๙	โครงการปรับปรุง ซ่อมแซมระบบประปา หมู่บ้าน หมู่ที่ ๑ บ้าน ปางยาง	เพื่อปรับปรุงซ่อมแซม ระบบประปาหมู่บ้านให้ ประชาชนมีน้ำเพื่อการ อุปโภคบริโภค	วางท่อพีวีซี ขนาด เส้นผ่าศูนย์กลาง ๒ นิ้ว คุณภาพ ๘.๕๐ ยาว ๑,๐๐๐ เมตร	๑๐๐,๐๐๐	๑๐๐,๐๐๐	๑๐๐,๐๐๐	๑๐๐,๐๐๐	ระบบประปา	ประชาชนมีน้ำ เพียงพอต่อการ อุปโภคบริโภค	กองช่าง
๑๐	โครงการปรับปรุง ซ่อมแซมระบบประปา หมู่บ้าน หมู่ที่ ๒ บ้าน ชัยชุมพู่	เพื่อปรับปรุงซ่อมแซม ระบบประปาหมู่บ้านให้ ประชาชนมีน้ำเพื่อการ อุปโภคบริโภค	วางท่อพีวีซี ขนาด เส้นผ่าศูนย์กลาง ๒ นิ้ว คุณภาพ ๘.๕๐ ยาว ๑,๐๐๐ เมตร	๑๐๐,๐๐๐	๑๐๐,๐๐๐	๑๐๐,๐๐๐	๑๐๐,๐๐๐	ระบบประปา	ประชาชนมีน้ำ เพียงพอต่อการ อุปโภคบริโภค	กองช่าง
๑๑	โครงการปรับปรุง ซ่อมแซมระบบประปา หมู่บ้าน หมู่ที่ ๓ บ้าน ไทรงาม	เพื่อปรับปรุงซ่อมแซม ระบบประปาหมู่บ้านให้ ประชาชนมีน้ำเพื่อการ อุปโภคบริโภค	วางท่อพีวีซี ขนาด เส้นผ่าศูนย์กลาง ๒ นิ้ว คุณภาพ ๘.๕๐ ยาว ๑,๐๐๐ เมตร	๑๐๐,๐๐๐	๑๐๐,๐๐๐	๑๐๐,๐๐๐	๑๐๐,๐๐๐	ระบบประปา	ประชาชนมีน้ำ เพียงพอต่อการ อุปโภคบริโภค	กองช่าง

รายละเอียดโครงการพัฒนา
แผนพัฒนาท้องถิ่นสี่ปี (พ.ศ.๒๕๖๑-๒๕๖๔)
สำหรับองค์กรปกครองส่วนท้องถิ่นดำเนินการ
องค์การบริหารส่วนตำบลท่าด้วง อำเภอหนองไผ่ จังหวัดเพชรบูรณ์

ก. ยุทธศาสตร์จังหวัดที่ ๓ การพัฒนาคุณภาพชีวิตและเสริมสร้างความมั่นคงของคนและชุมชน

ข. ยุทธศาสตร์การพัฒนาขององค์กรปกครองส่วนท้องถิ่นในเขตจังหวัดที่ ๑ การพัฒนาด้านโครงสร้างพื้นฐาน

๑. ยุทธศาสตร์ที่ ๑ การพัฒนาด้านโครงสร้างพื้นฐาน

๑.๑ แผนงานเคหะและชุมชน

ที่	โครงการ	วัตถุประสงค์	เป้าหมาย (ผลผลิตของ โครงการ)	งบประมาณและที่ผ่านมา				ตัวชี้วัด (KPI)	ผลที่คาดว่าจะ ได้รับ	หน่วยงาน รับผิดชอบ หลัก
				๒๕๖๑ (บาท)	๒๕๖๒ (บาท)	๒๕๖๓ (บาท)	๒๕๖๐ (บาท)			
๑๒	โครงการปรับปรุง ซ่อมแซมระบบประปา หมู่บ้าน หมู่ที่ ๔ บ้าน เฉลียงทอง	เพื่อปรับปรุงซ่อมแซม ระบบประปาหมู่บ้านให้ ประชาชนมีน้ำเพื่อการ อุปโภคบริโภค	วางท่อพีวีซี ขนาด เส้นผ่าศูนย์กลาง ๒ นิ้ว คุณภาพ ๘.๕๐ ยาว ๑,๐๐๐ เมตร	๑๐๐,๐๐๐	๑๐๐,๐๐๐	๑๐๐,๐๐๐	๑๐๐,๐๐๐	ระบบประปา	ประชาชนมีน้ำ เพียงพอต่อการ อุปโภคบริโภค	กองช่าง
๑๓	โครงการปรับปรุง ซ่อมแซมระบบประปา หมู่บ้าน หมู่ที่ ๕ บ้าน โป่งสะทอน	เพื่อปรับปรุงซ่อมแซม ระบบประปาหมู่บ้านให้ ประชาชนมีน้ำเพื่อการ อุปโภคบริโภค	วางท่อพีวีซี ขนาด เส้นผ่าศูนย์กลาง ๒ นิ้ว คุณภาพ ๘.๕๐ ยาว ๑,๐๐๐ เมตร	๑๐๐,๐๐๐	๑๐๐,๐๐๐	๑๐๐,๐๐๐	๑๐๐,๐๐๐	ระบบประปา	ประชาชนมีน้ำ เพียงพอต่อการ อุปโภคบริโภค	กองช่าง
๑๔	โครงการปรับปรุง ซ่อมแซมระบบประปา หมู่บ้าน หมู่ที่ ๖ บ้าน สันเจริญ	เพื่อปรับปรุงซ่อมแซม ระบบประปาหมู่บ้านให้ ประชาชนมีน้ำเพื่อการ อุปโภคบริโภค	วางท่อพีวีซี ขนาด เส้นผ่าศูนย์กลาง ๒ นิ้ว คุณภาพ ๘.๕๐ ยาว ๑,๐๐๐ เมตร	๑๐๐,๐๐๐	๑๐๐,๐๐๐	๑๐๐,๐๐๐	๑๐๐,๐๐๐	ระบบประปา	ประชาชนมีน้ำ เพียงพอต่อการ อุปโภคบริโภค	กองช่าง

รายละเอียดโครงการพัฒนา
แผนพัฒนาท้องถิ่นสี่ปี (พ.ศ.๒๕๖๑-๒๕๖๔)
สำหรับองค์กรปกครองส่วนท้องถิ่นดำเนินการ
องค์การบริหารส่วนตำบลท่าด้วง อำเภอหนองไผ่ จังหวัดเพชรบูรณ์

ก. ยุทธศาสตร์จังหวัดที่ ๓ การพัฒนาคุณภาพชีวิตและเสริมสร้างความมั่นคงของคนและชุมชน

ข. ยุทธศาสตร์การพัฒนาขององค์กรปกครองส่วนท้องถิ่นในเขตจังหวัดที่ ๑ การพัฒนาด้านโครงสร้างพื้นฐาน

๑. ยุทธศาสตร์ที่ ๑ การพัฒนาด้านโครงสร้างพื้นฐาน

๑.๑ แผนงานเคหะและชุมชน

ที่	โครงการ	วัตถุประสงค์	เป้าหมาย (ผลผลิตของ โครงการ)	งบประมาณและที่ผ่านมา				ตัวชี้วัด (KPI)	ผลที่คาดว่าจะ ได้รับ	หน่วยงาน รับผิดชอบ หลัก
				๒๕๖๑ (บาท)	๒๕๖๒ (บาท)	๒๕๖๓ (บาท)	๒๕๖๔ (บาท)			
๑๕	โครงการปรับปรุง ซ่อมแซมระบบประปา หมู่บ้าน หมู่ที่ ๗ บ้าน ห้วยตลาด	เพื่อปรับปรุงซ่อมแซม ระบบประปาหมู่บ้านให้ ประชาชนมีน้ำเพื่อการ อุปโภคบริโภค	วางท่อพีวีซี ขนาด เส้นผ่าศูนย์กลาง ๒ นิ้ว คุณภาพ ๘.๕๐ ยาว ๑,๐๐๐ เมตร	๑๐๐,๐๐๐	๑๐๐,๐๐๐	๑๐๐,๐๐๐	๑๐๐,๐๐๐	ระบบประปา	ประชาชนมีน้ำ เพียงพอต่อการ อุปโภคบริโภค	กองช่าง
๑๖	โครงการปรับปรุง ซ่อมแซมระบบประปา หมู่บ้าน หมู่ที่ ๘ บ้าน ท่าด้วง	เพื่อปรับปรุงซ่อมแซม ระบบประปาหมู่บ้านให้ ประชาชนมีน้ำเพื่อการ อุปโภคบริโภค	วางท่อพีวีซี ขนาด เส้นผ่าศูนย์กลาง ๒ นิ้ว คุณภาพ ๘.๕๐ ยาว ๑,๐๐๐ เมตร	๑๐๐,๐๐๐	๑๐๐,๐๐๐	๑๐๐,๐๐๐	๑๐๐,๐๐๐	ระบบประปา	ประชาชนมีน้ำ เพียงพอต่อการ อุปโภคบริโภค	กองช่าง

รายละเอียดโครงการพัฒนา
แผนพัฒนาท้องถิ่นสี่ปี (พ.ศ.๒๕๖๑-๒๕๖๔)
สำหรับองค์กรปกครองส่วนท้องถิ่นดำเนินการ
องค์การบริหารส่วนตำบลท่าด้วง อำเภอหนองไผ่ จังหวัดเพชรบูรณ์

- ก. ยุทธศาสตร์จังหวัดที่ ๕ เสริมสร้างขีดความสามารถในการแข่งขัน และเพิ่มประสิทธิภาพการบริหารจัดการ
ข. ยุทธศาสตร์การพัฒนาขององค์กรปกครองส่วนท้องถิ่นในเขตจังหวัดที่ ๑ การพัฒนาด้านโครงสร้างพื้นฐาน

๑. ยุทธศาสตร์ที่ ๑ การพัฒนาด้านโครงสร้างพื้นฐาน

๑.๑ แผนงานเคหะและชุมชน

ที่	โครงการ	วัตถุประสงค์	เป้าหมาย(ผลผลิตของโครงการ)	งบประมาณและที่ผ่านมา				ตัวชี้วัด (KPI)	ผลที่คาดว่าจะได้รับ	หน่วยงานรับผิดชอบหลัก
				๒๕๖๑ (บาท)	๒๕๖๒ (บาท)	๒๕๖๓ (บาท)	๒๕๖๐ (บาท)			
๑๗	โครงการจัดซื้อยางมะตอยสำเร็จรูป	เพื่อจัดซื้อยางมะตอยสำเร็จรูปสำหรับใช้ซ่อมแซมถนนลาดยางที่ชำรุด	จำนวน ๑ ครั้ง/ปี	๑๐๐,๐๐๐	๑๐๐,๐๐๐	๑๐๐,๐๐๐	๑๐๐,๐๐๐	พื้นที่ผิวจราจร	ประชาชนมีถนนลาดยางที่สภาพดีสามารถใช้ในการสัญจรไปมาได้ดีดั้งเดิม	กองช่าง
๑๘	โครงการก่อสร้างถนนคอนกรีตเสริมเหล็ก หมู่ ๑ บ้านปางยาง	เพื่อก่อสร้างถนน คสล. ให้ประชาชนใช้ในการสัญจรไปมา	กว้าง ๔ เมตร ยาว ๔๔ เมตร หนา ๐.๑๕ เมตร พื้นที่ไม่น้อยกว่า ๑๗๖ ตารางเมตร	๑๐๐,๐๐๐	๑๐๐,๐๐๐	๑๐๐,๐๐๐	๑๐๐,๐๐๐	พื้นที่ผิวจราจร	ประชาชนมีถนนคสล.ใช้ในการสัญจรไปมา	กองช่าง
๑๙	โครงการก่อสร้างถนนคอนกรีตเสริมเหล็ก หมู่ ๒ บ้านซำชมพู	เพื่อก่อสร้างถนน คสล. ให้ประชาชนใช้ในการสัญจรไปมา	กว้าง ๔ เมตร ยาว ๔๔ เมตร หนา ๐.๑๕ เมตร พื้นที่ไม่น้อยกว่า ๑๗๖ ตารางเมตร	๑๐๐,๐๐๐	๑๐๐,๐๐๐	๑๐๐,๐๐๐	๑๐๐,๐๐๐	พื้นที่ผิวจราจร	ประชาชนมีถนนคสล.ใช้ในการสัญจรไปมา	กองช่าง

รายละเอียดโครงการพัฒนา
แผนพัฒนาท้องถิ่นสี่ปี (พ.ศ.๒๕๖๑-๒๕๖๔)
สำหรับองค์กรปกครองส่วนท้องถิ่นดำเนินการ
องค์การบริหารส่วนตำบลท่าด้วง อำเภอหนองไผ่ จังหวัดเพชรบูรณ์

- ก. ยุทธศาสตร์จังหวัดที่ ๕ เสริมสร้างขีดความสามารถในการแข่งขัน และเพิ่มประสิทธิภาพการบริหารจัดการ
 ข. ยุทธศาสตร์การพัฒนาขององค์กรปกครองส่วนท้องถิ่นในเขตจังหวัดที่ ๑ การพัฒนาด้านโครงสร้างพื้นฐาน

๑. ยุทธศาสตร์ที่ ๑ การพัฒนาด้านโครงสร้างพื้นฐาน

๑.๑ แผนงานเคหะและชุมชน

ที่	โครงการ	วัตถุประสงค์	เป้าหมาย (ผลผลิตของโครงการ)	งบประมาณและที่ผ่านมา				ตัวชี้วัด (KPI)	ผลที่คาดว่าจะ ได้รับ	หน่วยงาน รับผิดชอบ หลัก
				๒๕๖๑ (บาท)	๒๕๖๒ (บาท)	๒๕๖๓ (บาท)	๒๕๖๐ (บาท)			
๒๐	โครงการก่อสร้างถนนคอนกรีตเสริมเหล็ก หมู่ ๓ บ้านไทรงาม	เพื่อก่อสร้างถนน คสล. ให้ประชาชนใช้ในการสัญจรไปมา	กว้าง ๕ เมตร ยาว ๓๕ เมตร หนา ๐.๑๕ เมตร พื้นที่ไม่น้อยกว่า ๑๗๕ ตารางเมตร	๑๐๐,๐๐๐	๑๐๐,๐๐๐	๑๐๐,๐๐๐	๑๐๐,๐๐๐	พื้นที่ผิวจราจร	ประชาชนมีถนน คสล.ใช้ในการสัญจรไปมา	กองช่าง
๒๑	โครงการก่อสร้างถนนคอนกรีตเสริมเหล็ก หมู่ ๔ บ้านเฉลียงทอง	เพื่อก่อสร้างถนน คสล. ให้ประชาชนใช้ในการสัญจรไปมา	กว้าง ๔ เมตร ยาว ๔๔ เมตร หนา ๐.๑๕ เมตร พื้นที่ไม่น้อยกว่า ๑๗๖ ตารางเมตร	๑๐๐,๐๐๐	๑๐๐,๐๐๐	๑๐๐,๐๐๐	๑๐๐,๐๐๐	พื้นที่ผิวจราจร	ประชาชนมีถนน คสล.ใช้ในการสัญจรไปมา	กองช่าง
๒๒	โครงการก่อสร้างถนนคอนกรีตเสริมเหล็ก หมู่ ๕ บ้านโป่งสะทอน	เพื่อก่อสร้างถนน คสล. ให้ประชาชนใช้ในการสัญจรไปมา	กว้าง ๔ เมตร ยาว ๔๔ เมตร หนา ๐.๑๕ เมตร พื้นที่ไม่น้อยกว่า ๑๗๖ ตารางเมตร	๑๐๐,๐๐๐	๑๐๐,๐๐๐	๑๐๐,๐๐๐	๑๐๐,๐๐๐	พื้นที่ผิวจราจร	ประชาชนมีถนน คสล.ใช้ในการสัญจรไปมา	กองช่าง
๒๓	โครงการก่อสร้างถนนคอนกรีตเสริมเหล็ก หมู่ ๖ บ้านสันเจริญ	เพื่อก่อสร้างถนน คสล. ให้ประชาชนใช้ในการสัญจรไปมา	กว้าง ๔ เมตร ยาว ๔๔ เมตร หนา ๐.๑๕ เมตร พื้นที่ไม่น้อยกว่า ๑๗๖ ตารางเมตร	๑๐๐,๐๐๐	๑๐๐,๐๐๐	๑๐๐,๐๐๐	๑๐๐,๐๐๐	พื้นที่ผิวจราจร	ประชาชนมีถนน คสล.ใช้ในการสัญจรไปมา	กองช่าง

รายละเอียดโครงการพัฒนา
แผนพัฒนาท้องถิ่นสี่ปี (พ.ศ.๒๕๖๑-๒๕๖๔)
สำหรับองค์กรปกครองส่วนท้องถิ่นดำเนินการ
องค์การบริหารส่วนตำบลท่าด้วง อำเภอหนองไผ่ จังหวัดเพชรบูรณ์

- ก. ยุทธศาสตร์จังหวัดที่ ๕ เสริมสร้างขีดความสามารถในการแข่งขัน และเพิ่มประสิทธิภาพการบริหารจัดการ
 ข. ยุทธศาสตร์การพัฒนาขององค์กรปกครองส่วนท้องถิ่นในเขตจังหวัดที่ ๑ การพัฒนาด้านโครงสร้างพื้นฐาน

๑. ยุทธศาสตร์ที่ ๑ การพัฒนาด้านโครงสร้างพื้นฐาน

๑.๑ แผนงานเคหะและชุมชน

ที่	โครงการ	วัตถุประสงค์	เป้าหมาย (ผลผลิตของโครงการ)	งบประมาณและที่ผ่านมา				ตัวชี้วัด (KPI)	ผลที่คาดว่าจะ ได้รับ	หน่วยงาน รับผิดชอบ หลัก
				๒๕๖๑ (บาท)	๒๕๖๒ (บาท)	๒๕๖๓ (บาท)	๒๕๖๐ (บาท)			
๒๔	โครงการก่อสร้างถนนคอนกรีตเสริมเหล็ก หมู่ ๗ บ้านห้วยตลาด	เพื่อก่อสร้างถนน คสล. ให้ประชาชนใช้ในการสัญจรไปมา	กว้าง ๔ เมตร ยาว ๔๔ เมตร หนา ๐.๑๕ เมตร พื้นที่ไม่น้อยกว่า ๑๗๖ ตารางเมตร	๑๐๐,๐๐๐	๑๐๐,๐๐๐	๑๐๐,๐๐๐	๑๐๐,๐๐๐	พื้นที่ผิวจราจร	ประชาชนมีถนนคสล.ใช้ในการสัญจรไปมา	กองช่าง
๒๕	โครงการก่อสร้างถนนคอนกรีตเสริมเหล็ก หมู่ ๘ บ้านท่าด้วง	เพื่อก่อสร้างถนน คสล. ให้ประชาชนใช้ในการสัญจรไปมา	กว้าง ๕ เมตร ยาว ๓๕ เมตร หนา ๐.๑๕ เมตร พื้นที่ไม่น้อยกว่า ๑๗๕ ตารางเมตร	๑๐๐,๐๐๐	๑๐๐,๐๐๐	๑๐๐,๐๐๐	๑๐๐,๐๐๐	พื้นที่ผิวจราจร	ประชาชนมีถนนคสล.ใช้ในการสัญจรไปมา	กองช่าง
๒๖	โครงการปรับปรุงซ่อมแซมถนนลูกรัง หมู่ ๑ บ้านปางยาง	เพื่อปรับปรุงซ่อมแซมถนนลูกรังให้ประชาชนใช้ในการสัญจรไปมา	ปรับปรุงซ่อมแซมถนนลูกรัง กว้าง ๔ เมตร ยาว ๓,๖๐๐ เมตร หนาเฉลี่ย ๐.๐๗ เมตร	๑๐๐,๐๐๐	๑๐๐,๐๐๐	๑๐๐,๐๐๐	๑๐๐,๐๐๐	พื้นที่ผิวจราจร	ประชาชนมีถนนลูกรังใช้ในการสัญจรไปมาได้ดีดังเดิม	กองช่าง
๒๗	โครงการปรับปรุงซ่อมแซมถนนลูกรัง หมู่ ๒ บ้านซับชมพู	เพื่อปรับปรุงซ่อมแซมถนนลูกรังให้ประชาชนใช้ในการสัญจรไปมา	ปรับปรุงซ่อมแซมถนนลูกรัง กว้าง ๔ เมตร ยาว ๓,๖๐๐ เมตร หนาเฉลี่ย ๐.๐๗ เมตร	๑๐๐,๐๐๐	๑๐๐,๐๐๐	๑๐๐,๐๐๐	๑๐๐,๐๐๐	พื้นที่ผิวจราจร	ประชาชนมีถนนลูกรังใช้ในการสัญจรไปมาได้ดี	กองช่าง

รายละเอียดโครงการพัฒนา
แผนพัฒนาท้องถิ่นสี่ปี (พ.ศ.๒๕๖๑-๒๕๖๔)
สำหรับองค์กรปกครองส่วนท้องถิ่นดำเนินการ
องค์การบริหารส่วนตำบลท่าด้วง อำเภอหนองไผ่ จังหวัดเพชรบูรณ์

- ก. ยุทธศาสตร์จังหวัดที่ ๕ เสริมสร้างขีดความสามารถในการแข่งขัน และเพิ่มประสิทธิภาพการบริหารจัดการ
ข. ยุทธศาสตร์การพัฒนาขององค์กรปกครองส่วนท้องถิ่นในเขตจังหวัดที่ ๑ การพัฒนาด้านโครงสร้างพื้นฐาน

๑. ยุทธศาสตร์ที่ ๑ การพัฒนาด้านโครงสร้างพื้นฐาน

๑.๑ แผนงานเคหะและชุมชน

ที่	โครงการ	วัตถุประสงค์	เป้าหมาย (ผลผลิตของ โครงการ)	งบประมาณและที่ผ่านมา				ตัวชี้วัด (KPI)	ผลที่คาดว่าจะ ได้รับ	หน่วยงาน รับผิดชอบ หลัก
				๒๕๖๑ (บาท)	๒๕๖๒ (บาท)	๒๕๖๓ (บาท)	๒๕๖๐ (บาท)			
๒๘	โครงการปรับปรุง ซ่อมแซมถนนลูกรัง หมู่ ๓ บ้านไทรงาม	เพื่อปรับปรุงซ่อมแซม ถนนลูกรังให้ประชาชน ใช้ในการสัญจรไปมา	ปรับปรุงซ่อมแซมถนน ลูกรังกว้าง ๔ เมตร ยาว ๓,๖๐๐ เมตร หนาเฉลี่ย ๐.๐๗ เมตร	๑๐๐,๐๐๐	๑๐๐,๐๐๐	๑๐๐,๐๐๐	๑๐๐,๐๐๐	พื้นที่ผิวจราจร	ประชาชนมีถนน ลูกรังใช้ในการ สัญจรไปมา ได้ดีดังเดิม	กองช่าง
๒๙	โครงการปรับปรุง ซ่อมแซมถนนลูกรัง หมู่ ๔ บ้านเฉลียงทอง	เพื่อปรับปรุงซ่อมแซม ถนนลูกรังให้ประชาชน ใช้ในการสัญจรไปมา	ปรับปรุงซ่อมแซมถนน ลูกรังกว้าง ๔ เมตร ยาว ๓,๖๐๐ เมตร หนาเฉลี่ย ๐.๐๗ เมตร	๑๐๐,๐๐๐	๑๐๐,๐๐๐	๑๐๐,๐๐๐	๑๐๐,๐๐๐	พื้นที่ผิวจราจร	ประชาชนมีถนน ลูกรังใช้ในการ สัญจรไปมาได้ดี ดังเดิม	กองช่าง
๓๐	โครงการปรับปรุง ซ่อมแซมถนนลูกรัง หมู่ ๕ บ้านโป่งสะท้อน	เพื่อปรับปรุงซ่อมแซม ถนนลูกรังให้ประชาชน ใช้ในการสัญจรไปมา	ปรับปรุงซ่อมแซมถนน ลูกรังกว้าง ๔ เมตร ยาว ๓,๖๐๐ เมตร หนาเฉลี่ย ๐.๐๗ เมตร	๑๐๐,๐๐๐	๑๐๐,๐๐๐	๑๐๐,๐๐๐	๑๐๐,๐๐๐	พื้นที่ผิวจราจร	ประชาชนมีถนน ลูกรังใช้ในการ สัญจรไปมาได้ดี ดังเดิม	กองช่าง

รายละเอียดโครงการพัฒนา
แผนพัฒนาท้องถิ่นสี่ปี (พ.ศ.๒๕๖๑-๒๕๖๔)
สำหรับองค์กรปกครองส่วนท้องถิ่นดำเนินการ
องค์การบริหารส่วนตำบลท่าด้วง อำเภอหนองไผ่ จังหวัดเพชรบูรณ์

- ก. ยุทธศาสตร์จังหวัดที่ ๕ เสริมสร้างขีดความสามารถในการแข่งขัน และเพิ่มประสิทธิภาพการบริหารจัดการ
ข. ยุทธศาสตร์การพัฒนาขององค์กรปกครองส่วนท้องถิ่นในเขตจังหวัดที่ ๑ การพัฒนาด้านโครงสร้างพื้นฐาน

๑. ยุทธศาสตร์ที่ ๑ การพัฒนาด้านโครงสร้างพื้นฐาน

๑.๑ แผนงานเคหะและชุมชน

ที่	โครงการ	วัตถุประสงค์	เป้าหมาย (ผลผลิตของ โครงการ)	งบประมาณและที่ผ่านมา				ตัวชี้วัด (KPI)	ผลที่คาดว่าจะ ได้รับ	หน่วยงาน รับผิดชอบ หลัก
				๒๕๖๑ (บาท)	๒๕๖๒ (บาท)	๒๕๖๓ (บาท)	๒๕๖๐ (บาท)			
๓๑	โครงการปรับปรุง ซ่อมแซมถนนลูกรัง หมู่ ๖ บ้านสันเจริญ	เพื่อปรับปรุงซ่อมแซม ถนนลูกรังให้ประชาชน ใช้ในการสัญจรไปมา	ปรับปรุงซ่อมแซมถนน ลูกรังกว้าง ๔ เมตร ยาว ๓,๖๐๐ เมตร หนาเฉลี่ย ๐.๐๗ เมตร	๑๐๐,๐๐๐	๑๐๐,๐๐๐	๑๐๐,๐๐๐	๑๐๐,๐๐๐	พื้นที่ผิว จราจร	ประชาชนมีถนน ลูกรังใช้ในการ สัญจรไปมาได้ดี ดังเดิม	กองช่าง
๓๒	โครงการปรับปรุง ซ่อมแซมถนนลูกรัง หมู่ ๗ บ้านห้วยตลาด	เพื่อปรับปรุงซ่อมแซม ถนนลูกรังให้ประชาชน ใช้ในการสัญจรไปมา	ปรับปรุงซ่อมแซมถนน ลูกรังกว้าง ๔ เมตร ยาว ๓๖๐๐ เมตร หนาเฉลี่ย ๐.๐๗ เมตร	๑๐๐,๐๐๐	๑๐๐,๐๐๐	๑๐๐,๐๐๐	๑๐๐,๐๐๐	พื้นที่ผิว จราจร	ประชาชนมีถนน ลูกรังใช้ในการ สัญจรไปมาได้ดี ดังเดิม	กองช่าง
๓๓	โครงการปรับปรุง ซ่อมแซมถนนลูกรัง หมู่ ๘ บ้านท่าด้วง	เพื่อปรับปรุงซ่อมแซม ถนนลูกรังให้ประชาชน ใช้ในการสัญจรไปมา	ปรับปรุงซ่อมแซมถนน ลูกรังกว้าง ๔ เมตร ยาว ๓,๖๐๐ เมตร หนาเฉลี่ย ๐.๐๗ เมตร	๑๐๐,๐๐๐	๑๐๐,๐๐๐	๑๐๐,๐๐๐	๑๐๐,๐๐๐	พื้นที่ผิวจราจร	ประชาชนมีถนน ลูกรังใช้ในการ สัญจรไปมาได้ดี ดังเดิม	กองช่าง

รายละเอียดโครงการพัฒนา
แผนพัฒนาท้องถิ่นสี่ปี (พ.ศ.๒๕๖๑-๒๕๖๔)
สำหรับองค์กรปกครองส่วนท้องถิ่นดำเนินการ
องค์การบริหารส่วนตำบลท่าด้วง อำเภอหนองไผ่ จังหวัดเพชรบูรณ์

- ก. ยุทธศาสตร์จังหวัดที่ ๕ เสริมสร้างขีดความสามารถในการแข่งขัน และเพิ่มประสิทธิภาพการบริหารจัดการ
ข. ยุทธศาสตร์การพัฒนาขององค์กรปกครองส่วนท้องถิ่นในเขตจังหวัดที่ ๑ การพัฒนาด้านโครงสร้างพื้นฐาน

๑. ยุทธศาสตร์ที่ ๑ การพัฒนาด้านโครงสร้างพื้นฐาน

๑.๑ แผนงานเคหะและชุมชน

ที่	โครงการ	วัตถุประสงค์	เป้าหมาย (ผลผลิตของ โครงการ)	งบประมาณและที่ผ่านมา				ตัวชี้วัด (KPI)	ผลที่คาดว่าจะ ได้รับ	หน่วยงาน รับผิดชอบ หลัก
				๒๕๖๑ (บาท)	๒๕๖๒ (บาท)	๒๕๖๓ (บาท)	๒๕๖๐ (บาท)			
๓๔	โครงการปรับแก้ย่นแต่งถนนดินเดิมเพื่อการเกษตรกรรม ซบออีเต - หนองเต่า หมู่ ๗ บ้านห้วยตลาด	เพื่อปรับแก้ย่นแต่งถนนดินเดิม ให้ประชาชนใช้สัญจรไปมาเพื่อการเกษตรกรรม	ปรับแก้ย่นแต่งถนนดินกว้าง ๔ เมตร ยาว ๓๖๐๐ เมตร หนาเฉลี่ย ๐.๐๗ เมตร	๑๐๐,๐๐๐	๑๐๐,๐๐๐	๑๐๐,๐๐๐	๑๐๐,๐๐๐	พื้นที่ผิวจราจร	ประชาชนมีถนนดินเดิมใช้สัญจรไปมาและขนส่งพืชผลทางการเกษตร	กองช่าง
รวม	๓๔ โครงการ			๓,๔๐๐,๐๐๐	๓,๔๐๐,๐๐๐	๓,๔๐๐,๐๐๐	๓,๔๐๐,๐๐๐			

รายละเอียดโครงการพัฒนา
แผนพัฒนาท้องถิ่นสี่ปี (พ.ศ.๒๕๖๑-๒๕๖๔)
สำหรับองค์กรปกครองส่วนท้องถิ่นดำเนินการ
องค์การบริหารส่วนตำบลท่าด้วง อำเภอหนองไผ่ จังหวัดเพชรบูรณ์

ก. ยุทธศาสตร์จังหวัดที่ ๒ ส่งเสริมและพัฒนาการท่องเที่ยว

ข. ยุทธศาสตร์การพัฒนาขององค์กรปกครองส่วนท้องถิ่นในเขตจังหวัดที่ ๕ การพัฒนาด้านการส่งเสริมการศึกษา ศาสนา วัฒนธรรม ประเพณี การกีฬาและคุณภาพชีวิต

๒. ยุทธศาสตร์ที่ ๒ การพัฒนาทางการศึกษา ศาสนา และวัฒนธรรม

๒.๒ แผนงานการศาสนาวัฒนธรรมและนันทนาการ

ที่	โครงการ	วัตถุประสงค์	เป้าหมาย (ผลผลิตของ โครงการ)	งบประมาณและที่ผ่านมา				ตัวชี้วัด (KPI)	ผลที่คาดว่าจะได้รับ	หน่วยงาน รับผิดชอบ หลัก
				๒๕๖๑ (บาท)	๒๕๖๒ (บาท)	๒๕๖๓ (บาท)	๒๕๖๐ (บาท)			
๑	โครงการจัดงานวันเด็กแห่งชาติ	เพื่อจัดงานวันเด็กแห่งชาติให้เด็กและเยาวชนภายในตำบลท่าด้วง	จำนวน ๑ ครั้ง/ปี	๕๐,๐๐๐	๕๐,๐๐๐	๕๐,๐๐๐	๕๐,๐๐๐	จำนวนเด็ก	เด็กได้มีส่วนร่วมในกิจกรรมวันเด็กเพื่อเสริมสร้างค่านิยมที่ดี/บทบาทหน้าที่ในฐานะอนาคตของชาติ	สำนักปลัด
๒	โครงการจัดงานประเพณีเข้าพรรษา	เพื่อจัดงานประเพณีเข้าพรรษาเป็นการส่งเสริมประเพณีทางศาสนาและอนุรักษ์วัฒนธรรมไทย	จำนวน ๑ ครั้ง/ปี	๖๕,๐๐๐	๖๕,๐๐๐	๖๕,๐๐๐	๖๕,๐๐๐	จำนวนประชาชนผู้เข้าร่วมกิจกรรม	ประชาชนมีส่วนร่วมในการส่งเสริมและอนุรักษ์ประเพณีไทยให้อยู่สืบไป	สำนักปลัด
๓	โครงการจัดงานประเพณีสงกรานต์	เพื่อจัดงานประเพณีสงกรานต์ เป็นการส่งเสริมวัฒนธรรมประเพณีและอนุรักษ์วัฒนธรรมไทย	จำนวน ๑ ครั้ง/ปี	๑๐๐,๐๐๐	๑๐๐,๐๐๐	๑๐๐,๐๐๐	๑๐๐,๐๐๐	จำนวนประชาชนผู้เข้าร่วมกิจกรรม	ประชาชนมีส่วนร่วมในการส่งเสริมและอนุรักษ์ประเพณีไทยให้อยู่สืบไป	สำนักปลัด

รายละเอียดโครงการพัฒนา
แผนพัฒนาท้องถิ่นสี่ปี (พ.ศ.๒๕๖๑-๒๕๖๔)
สำหรับองค์กรปกครองส่วนท้องถิ่นดำเนินการ
องค์การบริหารส่วนตำบลท่าด้วง อำเภอหนองไผ่ จังหวัดเพชรบูรณ์

ก. ยุทธศาสตร์จังหวัดที่ ๒ ส่งเสริมและพัฒนากการท่องเที่ยว

ข. ยุทธศาสตร์การพัฒนาขององค์กรปกครองส่วนท้องถิ่นในเขตจังหวัดที่ ๕ การพัฒนาด้านการส่งเสริมการศึกษา ศาสนา วัฒนธรรม ประเพณี การกีฬาและคุณภาพชีวิต

๒. ยุทธศาสตร์ที่ ๒ การพัฒนาทางการศึกษา ศาสนา และวัฒนธรรม

๒.๒ แผนงานการศาสนาวัฒนธรรมและนันทนาการ

ที่	โครงการ	วัตถุประสงค์	เป้าหมาย (ผลผลิตของ โครงการ)	งบประมาณและที่ผ่านมา				ตัวชี้วัด (KPI)	ผลที่คาดว่าจะได้รับ	หน่วยงาน รับผิดชอบ หลัก
				๒๕๖๑ (บาท)	๒๕๖๒ (บาท)	๒๕๖๓ (บาท)	๒๕๖๐ (บาท)			
๔	โครงการบวชนาคหมู่ เฉลิมพระเกียรติฯ วัด ท่าด้วง ประจำปี งบประมาณ พ.ศ. ๒๕๖๐	เพื่อโครงการบวชนาคหมู่ เฉลิมพระเกียรติฯ	จำนวน ๑ ครั้ง/ปี	๕๐,๐๐๐	๕๐,๐๐๐	๕๐,๐๐๐	๕๐,๐๐๐	จำนวน ประชาชน ผู้เข้าร่วม กิจกรรม	ประชาชนได้มีส่วน ร่วมบวชนาคหมู่เฉลิม พระเกียรติฯ วัดท่า ด้วง	สำนักปลัด
รวม	๔ โครงการ			๒๖๕,๐๐๐	๒๖๕,๐๐๐	๒๖๕,๐๐๐	๒๖๕,๐๐๐			

รายละเอียดโครงการพัฒนา
แผนพัฒนาท้องถิ่นสี่ปี (พ.ศ.๒๕๖๑-๒๕๖๔)
สำหรับองค์กรปกครองส่วนท้องถิ่นดำเนินการ
องค์การบริหารส่วนตำบลท่าด้วง อำเภอนองไผ่ จังหวัดเพชรบูรณ์

ก. ยุทธศาสตร์จังหวัดที่ ๓ การพัฒนาคุณภาพชีวิตและเสริมสร้างความมั่นคงของคนและชุมชน

ข. ยุทธศาสตร์การพัฒนาขององค์กรปกครองส่วนท้องถิ่นในเขตจังหวัดที่ ๕ การพัฒนาด้านการส่งเสริมการศึกษา ศาสนา วัฒนธรรม ประเพณี การกีฬาและคุณภาพชีวิต

๒. ยุทธศาสตร์ที่ ๒ การพัฒนาทางการศึกษา ศาสนา และวัฒนธรรม

๒.๑ แผนงานการศึกษา

ที่	โครงการ	วัตถุประสงค์	เป้าหมาย (ผลผลิตของ โครงการ)	งบประมาณและที่ผ่านมา				ตัวชี้วัด (KPI)	ผลที่คาดว่าจะได้รับ	หน่วยงาน รับผิดชอบ หลัก
				๒๕๖๑ (บาท)	๒๕๖๒ (บาท)	๒๕๖๓ (บาท)	๒๕๖๐ (บาท)			
๑	โครงการอาหารกลางวันสำหรับเด็กเล็กศูนย์พัฒนาเด็กเล็กบ้านท่าด้วง	เพื่อจัดหาอาหารกลางวันให้กับเด็กเล็กศูนย์พัฒนาเด็กเล็กบ้านท่าด้วง	เด็กเล็กศูนย์พัฒนาเด็กเล็ก บ้านท่าด้วง จำนวน ๖๒ คน	๓๔๗,๒๐๐	๓๔๗,๒๐๐	๓๔๗,๒๐๐	๓๔๗,๒๐๐	อาหารกลางวัน	เด็กเล็กมีอาหารรับประทานถูกต้องตามหลักโภชนาการ	สำนักปลัด
๒	โครงการจัดซื้ออาหารเสริม(นม) โรงเรียนจำนวน ๕ แห่ง และศูนย์พัฒนาเด็กเล็กบ้านท่าด้วง	เพื่อจัดหาอาหารเสริม(นม) ให้กับโรงเรียนและศูนย์พัฒนาเด็กเล็ก	เด็กนักเรียน จำนวน ๕๕๕ คน และเด็กศูนย์พัฒนาเด็กเล็กบ้านท่าด้วง จำนวน ๖๒ คน รวมทั้งสิ้น ๖๕๗คน	๑,๒๐๔,๔๒๐	๑,๒๐๔,๔๒๐	๑,๒๐๔,๔๒๐	๑,๒๐๔,๔๒๐	อาหารเสริม(นม)	เด็กนักเรียนและเด็กเล็กศูนย์พัฒนาเด็กเล็กบ้านท่าด้วง มีสุขภาพร่างกายแข็งแรงสมบูรณ์เสริมสร้างพัฒนาการฯ	สำนักปลัด
๓	โครงการปรับปรุงซ่อมแซมอาคารศูนย์พัฒนาเด็กเล็กบ้านท่าด้วง	เพื่อปรับปรุงซ่อมแซมอาคารศูนย์พัฒนาเด็กเล็กบ้านท่าด้วง ที่ชำรุดให้สามารถใช้งานได้ดังเดิม	จำนวน ๑ แห่ง/ปี	๑๐๐,๐๐๐	๑๐๐,๐๐๐	๑๐๐,๐๐๐	๑๐๐,๐๐๐	จำนวนอาคาร	เด็กเล็กได้มีอาคารเรียนที่ดีและปลอดภัยใช้ในการจัดการเรียนการสอน	สำนักปลัด
รวม	๓ โครงการ			๑,๖๕๑,๖๒๐	๑,๖๕๑,๖๒๐	๑,๖๕๑,๖๒๐	๑,๖๕๑,๖๒๐			

รายละเอียดโครงการพัฒนา
แผนพัฒนาท้องถิ่นสี่ปี (พ.ศ.๒๕๖๑-๒๕๖๔)
สำหรับองค์กรปกครองส่วนท้องถิ่นดำเนินการ
องค์การบริหารส่วนตำบลท่าด้วง อำเภอหนองไผ่ จังหวัดเพชรบูรณ์

ก. ยุทธศาสตร์จังหวัดที่ ๓ การพัฒนาคุณภาพชีวิตและเสริมสร้างความมั่นคงของคนและชุมชน

ข. ยุทธศาสตร์การพัฒนาขององค์กรปกครองส่วนท้องถิ่นในเขตจังหวัดที่ ๕ การพัฒนาด้านการส่งเสริมการศึกษา ศาสนา วัฒนธรรม ประเพณี การกีฬาและคุณภาพชีวิต

๓. ยุทธศาสตร์ที่ ๓ การพัฒนาด้านสาธารณสุข

๓.๑ แผนงานสาธารณสุข

ที่	โครงการ	วัตถุประสงค์	เป้าหมาย (ผลผลิตของ โครงการ)	งบประมาณและที่ผ่านมา				ตัวชี้วัด (KPI)	ผลที่คาดว่าจะได้รับ	หน่วยงาน รับผิดชอบ หลัก
				๒๕๖๑ (บาท)	๒๕๖๒ (บาท)	๒๕๖๓ (บาท)	๒๕๖๐ (บาท)			
๑	โครงการจัดซื้อวัคซีน ป้องกันโรคพิษสุนัข บ้า	เพื่อจัดซื้อวัคซีนสำหรับใช้ ฉีดสุนัขป้องกันโรคพิษ สุนัขบ้า	จำนวน ๑ ครั้ง/ปี	๓๕,๐๐๐	๓๕,๐๐๐	๓๕,๐๐๐	๓๕,๐๐๐	จำนวนสุนัขที่ ได้รับการฉีด วัคซีน	ประชาชนไม่เป็นโรค พิษสุนัขบ้า	สำนักปลัด
รวม	๑ โครงการ			๓๕,๐๐๐	๓๕,๐๐๐	๓๕,๐๐๐	๓๕,๐๐๐			

รายละเอียดโครงการพัฒนา
แผนพัฒนาท้องถิ่นสี่ปี (พ.ศ.๒๕๖๑-๒๕๖๔)
สำหรับองค์กรปกครองส่วนท้องถิ่นดำเนินการ
องค์การบริหารส่วนตำบลท่าด้วง อำเภอหนองไผ่ จังหวัดเพชรบูรณ์

- ก. ยุทธศาสตร์จังหวัดที่ ๓ การพัฒนาคุณภาพชีวิตและเสริมสร้างความมั่นคงของคนและชุมชน
ข. ยุทธศาสตร์การพัฒนาขององค์กรปกครองส่วนท้องถิ่นในเขตจังหวัดที่ ๒ การพัฒนาด้านเศรษฐกิจและการเกษตร
๔. ยุทธศาสตร์ที่ ๔ การพัฒนาด้านเศรษฐกิจ
๓.๑ แผนงานสร้างความเข้มแข็งของชุมชน

ที่	โครงการ	วัตถุประสงค์	เป้าหมาย (ผลผลิตของ โครงการ)	งบประมาณและที่ผ่านมา				ตัวชี้วัด (KPI)	ผลที่คาดว่าจะได้รับ	หน่วยงาน รับผิดชอบ หลัก
				๒๕๖๑ (บาท)	๒๕๖๒ (บาท)	๒๕๖๓ (บาท)	๒๕๖๐ (บาท)			
๑	โครงการฝึกอบรมส่งเสริมการเรียนรู้พอเพียงตามแนวพระราชดำริฯ	เพื่อฝึกอบรมประชาชนให้มีความรู้ความเข้าใจเรื่องเศรษฐกิจพอเพียงตามแนวพระราชดำริฯ	จำนวน ๑ ครั้ง/ปี	๕๐,๐๐๐	๕๐,๐๐๐	๕๐,๐๐๐	๕๐,๐๐๐	ประชาชนที่เข้ารับการฝึกอบรม	ประชาชนดำเนินชีวิตตามแนวเศรษฐกิจพอเพียงและมีคุณภาพชีวิตที่ดีขึ้น	สำนักปลัด
รวม	๑ โครงการ			๕๐,๐๐๐	๕๐,๐๐๐	๕๐,๐๐๐	๕๐,๐๐๐			

รายละเอียดโครงการพัฒนา
แผนพัฒนาท้องถิ่นสี่ปี (พ.ศ.๒๕๖๑-๒๕๖๔)
สำหรับองค์กรปกครองส่วนท้องถิ่นดำเนินการ
องค์การบริหารส่วนตำบลท่าด้วง อำเภอหนองไผ่ จังหวัดเพชรบูรณ์

ก. ยุทธศาสตร์จังหวัดที่ ๓ การพัฒนาคุณภาพชีวิตและเสริมสร้างความมั่นคงของคนและชุมชน

ข. ยุทธศาสตร์การพัฒนาขององค์กรปกครองส่วนท้องถิ่นในเขตจังหวัดที่ ๕ การพัฒนาด้านการส่งเสริมการศึกษา ศาสนา วัฒนธรรม ประเพณี การกีฬาและคุณภาพชีวิต

๕. ยุทธศาสตร์ที่ ๕ การพัฒนาด้านสังคม

๕.๑ แผนงานสังคมสงเคราะห์

ที่	โครงการ	วัตถุประสงค์	เป้าหมาย (ผลผลิตของ โครงการ)	งบประมาณและที่ผ่านมา				ตัวชี้วัด (KPI)	ผลที่คาดว่าจะได้รับ	หน่วยงาน รับผิดชอบ หลัก
				๒๕๖๑ (บาท)	๒๕๖๒ (บาท)	๒๕๖๓ (บาท)	๒๕๖๐ (บาท)			
๑	โครงการ อบต. สัญจร	เพื่อจัดกิจกรรมช่วยเหลือ ประชาชนที่มีฐานะ ยากจน/ ผู้ด้อยโอกาส ได้รับการช่วยเหลือใน เบื้องต้น หมู่ ๑ - ๘	จำนวน ๑ ครั้ง/ปี	๑๐๐,๐๐๐	๑๐๐,๐๐๐	๑๐๐,๐๐๐	๑๐๐,๐๐๐	จำนวน ประชาชนผู้มี ฐานะยากจน/ ผู้ด้อยโอกาส ได้รับการ ช่วยเหลือใน เบื้องต้น	ประชาชนผู้มีฐานะ ยากจน/ ผู้ด้อยโอกาสได้รับ การช่วยเหลือใน เบื้องต้น	สำนักปลัด
๒	โครงการจัดซื้อผ้าห่ม สำหรับช่วยเหลือผู้มี ฐานะยากจนและ ด้อยโอกาสทางสังคม	เพื่อจัดซื้อผ้าห่มสำหรับ ช่วยเหลือผู้มีฐานะยากจน และด้อยโอกาสทางสังคม	จำนวน ๑ ครั้ง/ปี	๑๐๐,๐๐๐	๑๐๐,๐๐๐	๑๐๐,๐๐๐	๑๐๐,๐๐๐	จำนวน ประชาชนผู้มี ฐานะยากจน/ ผู้ด้อยโอกาส ได้รับการ ช่วยเหลือใน เบื้องต้น	ประชาชนผู้มีฐานะ ยากจน/ ผู้ด้อยโอกาสได้รับ การช่วยเหลือใน เบื้องต้น	สำนักปลัด
รวม	๒ โครงการ			๒๐๐,๐๐๐	๒๐๐,๐๐๐	๒๐๐,๐๐๐	๒๐๐,๐๐๐			

รายละเอียดโครงการพัฒนา
แผนพัฒนาท้องถิ่นสี่ปี (พ.ศ.๒๕๖๑-๒๕๖๔)
สำหรับองค์กรปกครองส่วนท้องถิ่นดำเนินการ
องค์การบริหารส่วนตำบลท่าด้วง อำเภอหนองไผ่ จังหวัดเพชรบูรณ์

ก. ยุทธศาสตร์จังหวัดที่ ๓ การพัฒนาคุณภาพชีวิตและเสริมสร้างความมั่นคงของคนและชุมชน

ข. ยุทธศาสตร์การพัฒนาขององค์กรปกครองส่วนท้องถิ่นในเขตจังหวัดที่ ๕ การพัฒนาด้านการส่งเสริมการศึกษา ศาสนา วัฒนธรรม ประเพณี การกีฬาและคุณภาพชีวิต

๕. ยุทธศาสตร์ที่ ๕ การพัฒนาด้านสังคม

๕.๒ แผนงานการรักษาความสงบภายใน

ที่	โครงการ	วัตถุประสงค์	เป้าหมาย (ผลผลิตของ โครงการ)	งบประมาณและที่ผ่านมา				ตัวชี้วัด (KPI)	ผลที่คาดว่าจะ ได้รับ	หน่วยงาน รับผิดชอบ หลัก
				๒๕๖๑ (บาท)	๒๕๖๒ (บาท)	๒๕๖๓ (บาท)	๒๕๖๐ (บาท)			
๑	โครงการฝึกอบรม อาสาสมัครป้องกัน ภัยฝ่ายพลเรือน ตำบลท่าด้วง	เพื่อจัดฝึกอบรม อาสาสมัครป้องกันภัยฝ่าย พลเรือน ให้มีความรู้ด้าน การป้องกันและบรรเทาสา ธารณภัยต่าง ๆ	จำนวน ๑ ครั้ง/ปี	๘๐,๐๐๐	๘๐,๐๐๐	๘๐,๐๐๐	๘๐,๐๐๐	จำนวน อบรม.	อาสาสมัคร ป้องกันภัยฝ่าย พลเรือนมี ความรู้ เตรียม ความพร้อมด้าน การป้องกันและ บรรเทาสาธารณ ภัยต่าง ๆ	สำนักปลัด
รวม	๑ โครงการ			๘๐,๐๐๐	๘๐,๐๐๐	๘๐,๐๐๐	๘๐,๐๐๐			

รายละเอียดโครงการพัฒนา
แผนพัฒนาท้องถิ่นสี่ปี (พ.ศ.๒๕๖๑-๒๕๖๔)
สำหรับองค์กรปกครองส่วนท้องถิ่นดำเนินการ
องค์การบริหารส่วนตำบลท่าด้วง อำเภอหนองไผ่ จังหวัดเพชรบูรณ์

ก. ยุทธศาสตร์จังหวัดที่ ๓ การพัฒนาคุณภาพชีวิตและเสริมสร้างความมั่นคงของคนและชุมชน

ข. ยุทธศาสตร์การพัฒนาขององค์กรปกครองส่วนท้องถิ่นในเขตจังหวัดที่ ๕ การพัฒนาด้านการส่งเสริมการศึกษา ศาสนา วัฒนธรรม ประเพณี การกีฬาและคุณภาพชีวิต

๕. ยุทธศาสตร์ที่ ๕ การพัฒนาด้านสังคม

๕.๓ แผนงานสร้างความเข้มแข็งของชุมชน

ที่	โครงการ	วัตถุประสงค์	เป้าหมาย (ผลผลิตของ โครงการ)	งบประมาณและที่ผ่านมา				ตัวชี้วัด (KPI)	ผลที่คาดว่าจะ ได้รับ	หน่วยงาน รับผิดชอบ หลัก
				๒๕๖๑ (บาท)	๒๕๖๒ (บาท)	๒๕๖๓ (บาท)	๒๕๖๐ (บาท)			
๑	โครงการฝึกอบรม กลุ่มแม่บ้าน ด้านยาเสพติด	เพื่ออุดหนุนการฝึกอบรม กลุ่มแม่บ้านร่วมกันต้านยา เสพติด	จำนวน ๑ ครั้ง/ปี	๑๐๐,๐๐๐	๑๐๐,๐๐๐	๑๐๐,๐๐๐	๑๐๐,๐๐๐	จำนวนแม่บ้าน	กลุ่มแม่บ้าน ร่วมกันต้านยา เสพติดและเห็น โทษของยาเสพติด	สำนักปลัด
รวม	๑ โครงการ			๑๐๐,๐๐๐	๑๐๐,๐๐๐	๑๐๐,๐๐๐	๑๐๐,๐๐๐			

รายละเอียดโครงการพัฒนา
แผนพัฒนาท้องถิ่นสี่ปี (พ.ศ.๒๕๖๑-๒๕๖๔)
สำหรับองค์กรปกครองส่วนท้องถิ่นดำเนินการ
องค์การบริหารส่วนตำบลท่าด้วง อำเภอหนองไผ่ จังหวัดเพชรบูรณ์

ก. ยุทธศาสตร์จังหวัดที่ ๓ การพัฒนาคุณภาพชีวิตและเสริมสร้างความมั่นคงของคนและชุมชน

ข. ยุทธศาสตร์การพัฒนาขององค์กรปกครองส่วนท้องถิ่นในเขตจังหวัดที่ ๕ การพัฒนาด้านการส่งเสริมการศึกษา ศาสนา วัฒนธรรม ประเพณี การกีฬาและคุณภาพชีวิต

๕. ยุทธศาสตร์ที่ ๕ การพัฒนาด้านสังคม

๕.๔ แผนงานการศาสนาวัฒนธรรมและนันทนาการ

ที่	โครงการ	วัตถุประสงค์	เป้าหมาย (ผลผลิตของ โครงการ)	งบประมาณและที่ผ่านมา				ตัวชี้วัด (KPI)	ผลที่คาดว่าจะได้รับ	หน่วยงาน รับผิดชอบ หลัก
				๒๕๖๑ (บาท)	๒๕๖๒ (บาท)	๒๕๖๓ (บาท)	๒๕๖๐ (บาท)			
๑	โครงการจัดงานกีฬา ด้านยาเสพติด	เพื่อจัดการแข่งขันกีฬาให้ ประชาชนมีส่วนร่วมใน การแข่งขันกีฬาและ ต่อต้านการแพร่ระบาดของ ของยาเสพติด	จำนวน ๑ ครั้ง/ปี	๑๓๐,๐๐๐	๑๓๐,๐๐๐	๑๓๐,๐๐๐	๑๓๐,๐๐๐	จำนวนประชาชน ผู้เข้าร่วมกิจกรรม	ประชาชนเข้า ร่วมในการ แข่งขันกีฬา สร้างความ สามัคคีและ ห่างไกลจาก ยาเสพติด	สำนักปลัด
รวม	๑ โครงการ			๑๓๐,๐๐๐	๑๓๐,๐๐๐	๑๓๐,๐๐๐	๑๓๐,๐๐๐			

รายละเอียดโครงการพัฒนา
แผนพัฒนาท้องถิ่นสี่ปี (พ.ศ.๒๕๖๑-๒๕๖๔)
สำหรับองค์กรปกครองส่วนท้องถิ่นดำเนินการ
องค์การบริหารส่วนตำบลท่าด้วง อำเภอหนองไผ่ จังหวัดเพชรบูรณ์

ก. ยุทธศาสตร์จังหวัดที่ ๔ การบริหารจัดการทรัพยากรธรรมชาติและสิ่งแวดล้อมอย่างยั่งยืน

ข. ยุทธศาสตร์การพัฒนาขององค์กรปกครองส่วนท้องถิ่นในเขตจังหวัดที่ ๕ การพัฒนาด้านการส่งเสริมการศึกษา ศาสนา วัฒนธรรม ประเพณี การกีฬาและคุณภาพชีวิต

๖. ยุทธศาสตร์ที่ ๖ การพัฒนาด้านทรัพยากรธรรมชาติและสิ่งแวดล้อม

๕.๔ แผนงานบริหารงานทั่วไป

ที่	โครงการ	วัตถุประสงค์	เป้าหมาย (ผลผลิตของ โครงการ)	งบประมาณและที่ผ่านมา				ตัวชี้วัด (KPI)	ผลที่คาดว่าจะได้รับ	หน่วยงาน รับผิดชอบ หลัก
				๒๕๖๑ (บาท)	๒๕๖๒ (บาท)	๒๕๖๓ (บาท)	๒๕๖๐ (บาท)			
๑	โครงการปลูกป่า เฉลิมพระเกียรติ	เพื่อปลูกต้นไม้เฉลิมพระ เกียรติเป็นการอนุรักษ์ ทรัพยากรป่าไม้	จำนวน ๑ ครั้ง/ปี	๕๐,๐๐๐	๕๐,๐๐๐	๕๐,๐๐๐	๕๐,๐๐๐	จำนวนต้นไม้ที่ปลูก	ประชาชน ตระหนักและ เห็น ความสำคัญ ของการ อนุรักษ์ ทรัพยากรป่า ไม้	สำนักปลัด
รวม	๑ โครงการ			๕๐,๐๐๐	๕๐,๐๐๐	๕๐,๐๐๐	๕๐,๐๐๐			

รายละเอียดโครงการพัฒนา
แผนพัฒนาท้องถิ่นสี่ปี (พ.ศ.๒๕๖๑-๒๕๖๔)
สำหรับองค์กรปกครองส่วนท้องถิ่นดำเนินการ
องค์การบริหารส่วนตำบลท่าด้วง อำเภอหนองไผ่ จังหวัดเพชรบูรณ์

- ก. ยุทธศาสตร์จังหวัดที่ ๓ การพัฒนาคุณภาพชีวิตและเสริมสร้างความมั่นคงของคนและชุมชน
ข. ยุทธศาสตร์การพัฒนาขององค์กรปกครองส่วนท้องถิ่นในเขตจังหวัดที่ ๖ การพัฒนาด้านการพัฒนาการเมืองและการบริหารจัดการบ้านเมืองที่ดี
๗. ยุทธศาสตร์ที่ ๗ การพัฒนาด้านการเมืองการบริหาร
๗.๑ แผนงานบริหารงานทั่วไป

ที่	โครงการ	วัตถุประสงค์	เป้าหมาย (ผลผลิตของ โครงการ)	งบประมาณและที่ผ่านมา				ตัวชี้วัด (KPI)	ผลที่คาดว่าจะได้รับ	หน่วยงาน รับผิดชอบ หลัก
				๒๕๖๑ (บาท)	๒๕๖๒ (บาท)	๒๕๖๓ (บาท)	๒๕๖๐ (บาท)			
๑	โครงการอบรมศึกษาดูงานเพื่อเพิ่มประสิทธิภาพในการปฏิบัติงานราชการ	เพื่อจัดฝึกอบรมศึกษาดูงานฯ ให้บุคลากรได้มีความรู้ เพิ่มประสิทธิภาพในการปฏิบัติงาน	จำนวน ๑ ครั้ง/ปี	๒๕๐,๐๐๐	๒๕๐,๐๐๐	๒๕๐,๐๐๐	๒๕๐,๐๐๐	จำนวนผู้เข้ารับการฝึกอบรม	บุคลากรนำความรู้ที่ได้มาพัฒนาการปฏิบัติงานราชการ	สำนักปลัด
๒	โครงการฝึกอบรมและศึกษาดูงานเพื่อชุมชนเข้มแข็ง	เพื่อฝึกอบรมฯ ให้ผู้นำท้องถิ่น-ผู้นำท้องที่นำมาปรับใช้ในการปฏิบัติหน้าที่และบูรณาการในการพัฒนาท้องถิ่น	จำนวน ๑ ครั้ง/ปี	๕๐,๐๐๐	๕๐,๐๐๐	๕๐,๐๐๐	๕๐,๐๐๐	จำนวนผู้เข้ารับการฝึกอบรม	ผู้นำท้องถิ่น-ผู้นำท้องที่ที่มีประสิทธิภาพด้านการบูรณาการในการพัฒนาท้องถิ่น	สำนักปลัด
รวม	๒ โครงการ			๓๐๐,๐๐๐	๓๐๐,๐๐๐	๓๐๐,๐๐๐	๓๐๐,๐๐๐			

รายละเอียดโครงการพัฒนา
แผนพัฒนาท้องถิ่นสี่ปี (พ.ศ.๒๕๖๑-๒๕๖๔)
สำหรับองค์กรปกครองส่วนท้องถิ่นดำเนินการ
องค์การบริหารส่วนตำบลท่าด้วง อำเภอหนองไผ่ จังหวัดเพชรบูรณ์

- ก. ยุทธศาสตร์จังหวัดที่ ๑ การส่งเสริมเกษตรปลอดภัยการเพิ่มประสิทธิภาพการผลิตและสร้างมูลค่าเพิ่ม
ข. ยุทธศาสตร์การพัฒนาขององค์กรปกครองส่วนท้องถิ่นในเขตจังหวัดที่ ๒ การพัฒนาด้านเศรษฐกิจและการเกษตร
๘. ยุทธศาสตร์ที่ ๘ การพัฒนาด้านการเกษตร

๘.๑ แผนงานการเกษตร

ที่	โครงการ	วัตถุประสงค์	เป้าหมาย (ผลผลิตของ โครงการ)	งบประมาณและที่ผ่านมา				ตัวชี้วัด (KPI)	ผลที่คาดว่าจะได้รับ	หน่วยงาน รับผิดชอบ หลัก
				๒๕๖๑ (บาท)	๒๕๖๒ (บาท)	๒๕๖๓ (บาท)	๒๕๖๔ (บาท)			
๑	โครงการส่งเสริมปรับปรุงบำรุงดินด้วยอินทรีย์วัตถุ	เพื่อส่งเสริมให้เกษตรกรปรับปรุงบำรุงดินด้วยอินทรีย์วัตถุ	จำนวน ๑๘๐ ครัวเรือน / ปี	๖๐,๐๐๐	๖๐,๐๐๐	๖๐,๐๐๐	๖๐,๐๐๐	ความรู้ความเข้าใจของผู้เกษตรกรเข้าร่วมโครงการ	เกษตรกรสามารถปรับปรุงบำรุงดินด้วยอินทรีย์วัตถุลดต้นทุนการผลิตได้	สำนักปลัด/ศูนย์ถ่ายทอดฯ
๒	โครงการเข้าร่วมงานวันมะม่วงและของดีอำเภอหนองไผ่	เพื่อส่งเสริมสนับสนุนให้เกษตรกรเข้าร่วมงานวันมะม่วงและของดี อำเภอหนองไผ่	จำนวน ๑ ครั้ง / ปี	๒๐,๐๐๐	๒๐,๐๐๐	๒๐,๐๐๐	๒๐,๐๐๐	ความรู้ความเข้าใจของผู้เกษตรกรเข้าร่วมโครงการ	เกษตรกรนำความรู้ด้านการเกษตรต่างๆ นำมาปรับใช้ในการทำการเกษตร	สำนักปลัด
รวม	๒ โครงการ			๘๐,๐๐๐	๘๐,๐๐๐	๘๐,๐๐๐	๘๐,๐๐๐			

รายละเอียดโครงการพัฒนา
แผนพัฒนาท้องถิ่นสี่ปี (พ.ศ.๒๕๖๑-๒๕๖๔)
สำหรับองค์กรปกครองส่วนท้องถิ่นดำเนินการ
องค์การบริหารส่วนตำบลท่าด้วง อำเภอหนองไผ่ จังหวัดเพชรบูรณ์

- ก. ยุทธศาสตร์จังหวัดที่ ๑ การส่งเสริมเกษตรปลอดภัยการเพิ่มประสิทธิภาพการผลิตและสร้างมูลค่าเพิ่ม
ข. ยุทธศาสตร์การพัฒนาขององค์กรปกครองส่วนท้องถิ่นในเขตจังหวัดที่ ๒ การพัฒนาด้านเศรษฐกิจและการเกษตร
ค. ยุทธศาสตร์ที่ ๘ การพัฒนาด้านการเกษตร

๘.๒ แผนงานเคหะและชุมชน

ที่	โครงการ	วัตถุประสงค์	เป้าหมาย (ผลผลิตของ โครงการ)	งบประมาณและที่ผ่านมา				ตัวชี้วัด (KPI)	ผลที่คาดว่าจะ ได้รับ	หน่วยงาน รับผิดชอบ หลัก
				๒๕๖๑ (บาท)	๒๕๖๒ (บาท)	๒๕๖๓ (บาท)	๒๕๖๔ (บาท)			
๑	โครงการขุดสระน้ำ ขนาดเล็กในไร่นา	เพื่อให้เกษตรกรมีแหล่งน้ำ สำรองในไร่นาใช้ใน การเกษตรกรรม	จำนวน ๓๐ ครัวเรือน / ปี	๙๖๐,๐๐๐	๙๖๐,๐๐๐	๙๖๐,๐๐๐	๙๖๐,๐๐๐	จำนวนสระน้ำ	ประชาชนมี แหล่งน้ำ สำรองในไร่นา ใช้ใน การเกษตร กรรม	กองช่าง/ ศูนย์ ถ่ายทอดฯ
รวม	๑ โครงการ			๙๖๐,๐๐๐	๙๖๐,๐๐๐	๙๖๐,๐๐๐	๙๖๐,๐๐๐			

รายละเอียดโครงการพัฒนา
แผนพัฒนาท้องถิ่นสี่ปี (พ.ศ.๒๕๖๑-๒๕๖๔)
สำหรับ อุดหนุนองค์กรปกครองส่วนท้องถิ่น ส่วนราชการ รัฐวิสาหกิจ องค์กรประชาชน

ก. ยุทธศาสตร์จังหวัดที่ ๒ ส่งเสริมและพัฒนาการท่องเที่ยว

ข. ยุทธศาสตร์การพัฒนาขององค์กรปกครองส่วนท้องถิ่นในเขตจังหวัดที่ ๕ การพัฒนาด้านส่งเสริมการศึกษา ศาสนา และวัฒนธรรม ประเพณี การกีฬาและคุณภาพชีวิต

๑. ยุทธศาสตร์ที่ ๒ การพัฒนาด้านการศึกษา ศาสนา และวัฒนธรรม

๑.๑ แผนงานศาสนาวัฒนธรรมและนันทนาการ

ที่	โครงการ	วัตถุประสงค์	เป้าหมาย (ผลผลิตของ โครงการ)	งบประมาณและที่มา				ตัวชี้วัด (KPI)	ผลที่คาดว่าจะได้รับ	หน่วยงาน รับผิดชอบ หลัก	หน่วยงานที่ ขอรับเงิน อุดหนุน
				๒๕๖๑ (บาท)	๒๕๖๒ (บาท)	๒๕๖๓ (บาท)	๒๕๖๔ (บาท)				
๑	โครงการงานกาชาดมะขาม หวานนครบาลเพชรบูรณ์ ประจำปี ๒๕๖๑ อำเภอหนองไผ่	อุดหนุนงานกาชาด มะขามหวานนคร บาลเพชรบูรณ์ฯ	จำนวน ๑ ครั้ง/ปี	๒๐,๐๐๐	๒๐,๐๐๐	๒๐,๐๐๐	๒๐,๐๐๐	จำนวนการ อุดหนุนงาน กาชาดฯ	ประชาชนมี ส่วนร่วม ส่งเสริม ประเพณีทาง ศาสนา และ วัฒนธรรม ไทย	สำนักปลัด	ที่ทำการ ปกครองอำเภอ หนองไผ่
รวม	๑ โครงการ			๒๐,๐๐๐	๒๐,๐๐๐	๒๐,๐๐๐	๒๐,๐๐๐				

รายละเอียดโครงการพัฒนา
แผนพัฒนาท้องถิ่นสี่ปี (พ.ศ.๒๕๖๑-๒๕๖๔)
สำหรับ อุดหนุนองค์กรปกครองส่วนท้องถิ่น ส่วนราชการ รัฐวิสาหกิจ องค์กรประชาชน

ก. ยุทธศาสตร์จังหวัดที่ ๒ ส่งเสริมและพัฒนาการท่องเที่ยว

ข. ยุทธศาสตร์การพัฒนาขององค์กรปกครองส่วนท้องถิ่นในเขตจังหวัดที่ ๕ การพัฒนาด้านส่งเสริมการศึกษา ศาสนา และวัฒนธรรม ประเพณี การกีฬาและคุณภาพชีวิต

๑. ยุทธศาสตร์ที่ ๒ การพัฒนาด้านการศึกษา ศาสนา และวัฒนธรรม

๑.๒ แผนงานบริหารงานทั่วไป

ที่	โครงการ	วัตถุประสงค์	เป้าหมาย (ผลผลิตของ โครงการ)	งบประมาณและที่มา				ตัวชี้วัด (KPI)	ผลที่คาดว่าจะ ได้รับ	หน่วยงาน รับผิดชอบ หลัก	หน่วยงานที่ ขอรับเงิน อุดหนุน
				๒๕๖๑ (บาท)	๒๕๖๒ (บาท)	๒๕๖๓ (บาท)	๒๕๖๔ (บาท)				
๑	โครงการจัดงานรัฐพิธี ประจำปี ๒๕๖๑ อำเภอหนองไผ่ จังหวัด เพชรบูรณ์	อุดหนุนงานรัฐพิธี ประจำปี ๒๕๖๑ อำเภอหนองไผ่ฯ	จำนวน ๑ ครั้ง/ปี	๑๐,๐๐๐	๑๐,๐๐๐	๑๐,๐๐๐	๑๐,๐๐๐	จำนวนการ อุดหนุนงานรัฐ พิธีฯ	ประชาชนมี ส่วนร่วมใน การจัดงานรัฐ พิธี	สำนักปลัด	ที่ทำการ ปกครองอำเภอ หนองไผ่
รวม	๑ โครงการ			๑๐,๐๐๐	๑๐,๐๐๐	๑๐,๐๐๐	๑๐,๐๐๐				

รายละเอียดโครงการพัฒนา
แผนพัฒนาท้องถิ่นสี่ปี (พ.ศ.๒๕๖๑-๒๕๖๔)
สำหรับ อุดหนุนองค์กรปกครองส่วนท้องถิ่น ส่วนราชการ รัฐวิสาหกิจ องค์กรประชาชน

ก. ยุทธศาสตร์จังหวัดที่ ๓ การพัฒนาคุณภาพชีวิตและส่งเสริมสร้างความมั่นคงของคนและชุมชน

ข. ยุทธศาสตร์การพัฒนาขององค์กรปกครองส่วนท้องถิ่นในเขตจังหวัดที่ ๕ การพัฒนาส่งเสริมการศึกษา ศาสนา และวัฒนธรรม ประเพณี การกีฬา และคุณภาพชีวิต

๑. ยุทธศาสตร์ที่ ๒ การพัฒนาด้านการศึกษา ศาสนา และวัฒนธรรม

๑.๑ แผนงานการศึกษา

ที่	โครงการ	วัตถุประสงค์	เป้าหมาย (ผลผลิตของ โครงการ)	งบประมาณและที่มา				ตัวชี้วัด (KPI)	ผลที่คาดว่าจะได้รับ	หน่วยงาน รับผิดชอบ	หน่วยงานที่ ขอรับเงิน อุดหนุน
				๒๕๖๑ (บาท)	๒๕๖๒ (บาท)	๒๕๖๓ (บาท)	๒๕๖๔ (บาท)				
๑	ค่าอาหารกลางวันสำหรับ โรงเรียน สังกัด สพฐ. (จำนวน ๕ แห่ง รวมจำนวน เด็ก ทั้งสิ้น ๕๙๑ คนๆ ละ ๒๐ บาท /วัน)	อุดหนุนอาหาร กลางวันสำหรับ โรงเรียน สังกัด สพฐ.	จำนวน ๒๐๐ วัน	๒,๓๖๔,๐๐๐	๒,๓๖๔,๐๐๐	๒,๓๖๔,๐๐๐	๒,๓๖๔,๐๐๐	จำนวนการ อุดหนุน อาหาร กลางวัน*	เด็กนักเรียน มีอาหาร กลางวัน รับประทาน	สำนักปลัด	โรงเรียน สังกัด สพฐ. จำนวน ๕ แห่ง
รวม	๑ โครงการ			๒,๓๖๔,๐๐๐	๒,๓๖๔,๐๐๐	๒,๓๖๔,๐๐๐	๒,๓๖๔,๐๐๐				

รายละเอียดโครงการพัฒนา
แผนพัฒนาท้องถิ่นสี่ปี (พ.ศ.๒๕๖๑-๒๕๖๔)
สำหรับ อุดหนุนองค์กรปกครองส่วนท้องถิ่น ส่วนราชการ รัฐวิสาหกิจ องค์กรประชาชน

- ก. ยุทธศาสตร์จังหวัดที่ ๓ การพัฒนาคุณภาพชีวิตและส่งเสริมสร้างความมั่นคงของคนและชุมชน
- ข. ยุทธศาสตร์การพัฒนาขององค์กรปกครองส่วนท้องถิ่นในเขตจังหวัดที่ ๕ การพัฒนาส่งเสริมการศึกษา ศาสนา และวัฒนธรรม ประเพณี การกีฬาและคุณภาพชีวิต
๑. ยุทธศาสตร์ที่ ๒ การพัฒนาทางการศึกษา ศาสนา และวัฒนธรรม
- ๑.๒ แผนงานบริหารงานทั่วไป

ที่	โครงการ	วัตถุประสงค์	เป้าหมาย (ผลผลิตของ โครงการ)	งบประมาณและที่มา				ตัวชี้วัด (KPI)	ผลที่คาดว่าจะ ได้รับ	หน่วยงาน รับผิดชอบ หลัก	หน่วยงานที่ ขอรับเงิน อุดหนุน
				๒๕๖๑ (บาท)	๒๕๖๒ (บาท)	๒๕๖๓ (บาท)	๒๕๖๔ (บาท)				
๑	โครงการขอรับการสนับสนุน งบประมาณค่าใช้จ่ายในการ ดำเนินงานของสถานที่กลางสำหรับ เป็นศูนย์ข้อมูลข่าวสารการจัดซื้อจัด จ้าง ขององค์การบริหารส่วนตำบล ระดับอำเภอ ประจำปีงบประมาณ พ.ศ.๒๕๖๑	อุดหนุนศูนย์ ข้อมูลข่าวสาร การจัดซื้อจัด จ้างฯ	จำนวน ๑ ครั้ง/ปี	๑๕,๐๐๐	๑๕,๐๐๐	๑๕,๐๐๐	๑๕,๐๐๐	จำนวนการ อุดหนุนศูนย์ ข้อมูลข่าวสาร การจัดซื้อจัด จ้างฯ	ประชาชนมี ช่องทางใน การรับรู้ข้อมูล ข่าวสารฯ	สำนักปลัด	อปท.
รวม	๑ โครงการ			๑๕,๐๐๐	๑๕,๐๐๐	๑๕,๐๐๐	๑๕,๐๐๐				

รายละเอียดโครงการพัฒนา
แผนพัฒนาท้องถิ่นสี่ปี (พ.ศ.๒๕๖๑-๒๕๖๔)
สำหรับ อุดหนุนองค์กรปกครองส่วนท้องถิ่น ส่วนราชการ รัฐวิสาหกิจ องค์กรประชาชน

ก. ยุทธศาสตร์จังหวัดที่ ๓ การพัฒนาคุณภาพชีวิตและส่งเสริมสร้างความมั่นคงของคนและชุมชน

ข. ยุทธศาสตร์การพัฒนาขององค์กรปกครองส่วนท้องถิ่นในเขตจังหวัดที่ ๕ การพัฒนาด้านส่งเสริมการศึกษา ศาสนา และวัฒนธรรม ประเพณี การกีฬาและคุณภาพชีวิต

๑. ยุทธศาสตร์ที่ ๓ การพัฒนาด้านสาธารณสุข

๑.๑ แผนงานสาธารณสุข

ที่	โครงการ	วัตถุประสงค์	เป้าหมาย (ผลผลิตของ โครงการ)	งบประมาณและที่มา				ตัวชี้วัด (KPI)	ผลที่คาดว่าจะได้รับ	หน่วยงาน รับผิดชอบหลัก	หน่วยงานที่ ขอรับเงิน อุดหนุน
				๒๕๖๑ (บาท)	๒๕๖๒ (บาท)	๒๕๖๓ (บาท)	๒๕๖๔ (บาท)				
๑	โครงการพัฒนางานสาธารณสุขมูล ฐาน (อสม.ตำบลทำด้าง จำนวน ๘ หมู่บ้าน)	อุดหนุนการ พัฒนางาน สาธารณสุขมูล ฐานฯ	จำนวน ๑ ครั้ง/ปี	๖๐,๐๐๐	๖๐,๐๐๐	๖๐,๐๐๐	๖๐,๐๐๐	จำนวนการ อุดหนุนการ พัฒนางาน สาธารณสุขมูล ฐานฯ	ประชาชน ได้รับการ ช่วยเหลือด้าน สาธารณสุขมูล ฐาน	สำนักปลัด	อสม.ตำบลทำ ด้าง จำนวน ๘ หมู่ บ้าน
รวม	๑ โครงการ			๖๐,๐๐๐	๖๐,๐๐๐	๖๐,๐๐๐	๖๐,๐๐๐				

รายละเอียดโครงการพัฒนา
แผนพัฒนาท้องถิ่นสี่ปี (พ.ศ.๒๕๖๑-๒๕๖๔)
สำหรับ อุดหนุนองค์กรปกครองส่วนท้องถิ่น ส่วนราชการ รัฐวิสาหกิจ องค์กรประชาชน

ก. ยุทธศาสตร์จังหวัดที่ ๓ การพัฒนาคุณภาพชีวิตและส่งเสริมสร้างความมั่นคงของคนและชุมชน

ข. ยุทธศาสตร์การพัฒนาขององค์กรปกครองส่วนท้องถิ่นในเขตจังหวัดที่ ๕ การพัฒนาส่งเสริมการศึกษา ศาสนา และวัฒนธรรม ประเพณี การกีฬา และคุณภาพชีวิต

๑. ยุทธศาสตร์ที่ ๕ การพัฒนาด้านสังคม

๑.๑ แผนงานสังคมสงเคราะห์

ที่	โครงการ	วัตถุประสงค์	เป้าหมาย (ผลผลิตของ โครงการ)	งบประมาณและที่มา				ตัวชี้วัด (KPI)	ผลที่คาดว่าจะได้รับ	หน่วยงาน รับผิดชอบ หลัก	หน่วยงานที่ ขอรับเงิน อุดหนุน
				๒๕๖๑ (บาท)	๒๕๖๒ (บาท)	๒๕๖๓ (บาท)	๒๕๖๔ (บาท)				
๑	โครงการเหล่ากาชาดและชาว ท้องถิ่นรวมใจช่วยผู้ประสบสา ธารณภัยและผู้เดือดร้อนจังหวัด เพชรบูรณ์	อุดหนุนเหล่ากาชาดฯ	จำนวน ๑ ครั้ง/ปี	๑๐,๐๐๐	๑๐,๐๐๐	๑๐,๐๐๐	๑๐,๐๐๐	จำนวนการ อุดหนุนเหล่า กาชาดฯ	ประชาชนที่ ประสบ สาธารณภัย ได้รับการ ช่วยเหลือฯ	สำนักปลัด	เหล่ากาชาด จังหวัด เพชรบูรณ์
๒	โครงการรวมน้ำใจ กิ่งกาชาด ท้องถิ่นชาวประชา ช่วยเหลือ ผู้ประสบภัยและ เดือดร้อน ประจำปีงบประมาณ พ.ศ. ๒๕๖๐	อุดหนุนกิ่งกาชาดฯ	จำนวน ๑ ครั้ง/ปี	๑๐,๐๐๐	๑๐,๐๐๐	๑๐,๐๐๐	๑๐,๐๐๐	จำนวนการ อุดหนุนกิ่ง กาชาดฯ	ประชาชนที่ ประสบ สาธารณภัย ได้รับการ ช่วยเหลือฯ	สำนักปลัด	กิ่งกาชาดอำเภอ หนองไผ่
รวม	๒ โครงการ			๒๐,๐๐๐	๒๐,๐๐๐	๒๐,๐๐๐	๒๐,๐๐๐				

รายละเอียดโครงการพัฒนา
แผนพัฒนาท้องถิ่นสี่ปี (พ.ศ.๒๕๖๑-๒๕๖๔)
สำหรับ อุดหนุนองค์กรปกครองส่วนท้องถิ่น ส่วนราชการ รัฐวิสาหกิจ องค์กรประชาชน

ก. ยุทธศาสตร์จังหวัดที่ ๓ การพัฒนาคุณภาพชีวิตและส่งเสริมสร้างความมั่นคงของคนและชุมชน

ข. ยุทธศาสตร์การพัฒนาขององค์กรปกครองส่วนท้องถิ่นในเขตจังหวัดที่ ๕ การพัฒนาส่งเสริมการศึกษา ศาสนา และวัฒนธรรม ประเพณี การกีฬา และคุณภาพชีวิต

๑. ยุทธศาสตร์ที่ ๕ การพัฒนาด้านสังคม

๑.๒ แผนงานสร้างความเข้มแข็งของชุมชน

ที่	โครงการ	วัตถุประสงค์	เป้าหมาย (ผลผลิตของ โครงการ)	งบประมาณและที่มา				ตัวชี้วัด (KPI)	ผลที่คาดว่าจะได้รับ	หน่วยงาน รับผิดชอบหลัก	หน่วยงานที่ ขอรับเงิน อุดหนุน
				๒๕๖๑ (บาท)	๒๕๖๒ (บาท)	๒๕๖๓ (บาท)	๒๕๖๔ (บาท)				
๑	โครงการประชารัฐร่วมใจป้องกันและแก้ไขปัญหายาเสพติด อำเภอหนองไผ่ จังหวัดเพชรบูรณ์	อุดหนุนการป้องกันและแก้ไขปัญหายาเสพติดฯ	จำนวน ๑ ครั้ง/ปี	๒๐,๐๐๐	๒๐,๐๐๐	๒๐,๐๐๐	๒๐,๐๐๐	จำนวนการอุดหนุนการป้องกันและแก้ไขปัญหายาเสพติดฯ	ประชาชนห่างไกลจากยาเสพติดฯ	สำนักปลัด	ที่ทำการปกครองอำเภอหนองไผ่
๒	โครงการป้องกันและแก้ไขปัญหายาเสพติดฯ กิจกรรมค่าใช้จ่ายสำหรับส่งเสริมการบำบัดฟื้นฟูผู้เสพยาเสพติดและส่งเสริมการฝึกอบรมอาชีพให้แก่ผู้ที่ผ่านการบำบัดฟื้นฟู	อุดหนุนการป้องกันและแก้ไขปัญหายาเสพติดฯ	จำนวน ๑ ครั้ง/ปี	๓๒,๕๐๐	๓๒,๕๐๐	๓๒,๕๐๐	๓๒,๕๐๐	จำนวนการอุดหนุนการป้องกันและแก้ไขปัญหายาเสพติดฯ	ประชาชนห่างไกลจากยาเสพติดฯ	สำนักปลัด	ที่ทำการปกครองอำเภอหนองไผ่
๓	โครงการบูรณาการป้องกันและแก้ไขปัญหายาเสพติดด้วยพลังแผ่นดินท้องถิ่นและชุมชน จังหวัดเพชรบูรณ์	อุดหนุนการป้องกันและแก้ไขปัญหายาเสพติดฯ	จำนวน ๑ ครั้ง/ปี	๓๕,๐๐๐	๓๕,๐๐๐	๓๕,๐๐๐	๓๕,๐๐๐	จำนวนการอุดหนุนการป้องกันและแก้ไขปัญหายาเสพติดฯ	ประชาชนห่างไกลจากยาเสพติดฯ	สำนักปลัด	ศป.ปส.จ.พช.
รวม	๓ โครงการ			๘๗,๕๐๐	๘๗,๕๐๐	๘๗,๕๐๐	๘๗,๕๐๐				

รายละเอียดโครงการพัฒนา
แผนพัฒนาท้องถิ่นสี่ปี (พ.ศ.๒๕๖๑-๒๕๖๔)
สำหรับ อุดหนุนองค์กรปกครองส่วนท้องถิ่น ส่วนราชการ รัฐวิสาหกิจ องค์กรประชาชน

- ก. ยุทธศาสตร์จังหวัดที่ ๓ การพัฒนาคุณภาพชีวิตและส่งเสริมสร้างความมั่นคงของคนและชุมชน
ข. ยุทธศาสตร์การพัฒนาขององค์กรปกครองส่วนท้องถิ่นในเขตจังหวัดที่ ๖ การพัฒนาด้านการเมือง และการบริหารจัดการบ้านเมืองที่ดี
๑. ยุทธศาสตร์ที่ ๗ การพัฒนาด้านการเมืองการบริหาร
๑.๑ แผนงานสร้างความเข้มแข็งของชุมชน

ที่	โครงการ	วัตถุประสงค์	เป้าหมาย (ผลผลิต ของ โครงการ)	งบประมาณและที่มา				ตัวชี้วัด (KPI)	ผลที่คาดว่าจะ ได้รับ	หน่วยงาน รับผิดชอบ หลัก	หน่วยงานที่ ขอรับเงิน อุดหนุน
				๒๕๖๑ (บาท)	๒๕๖๒ (บาท)	๒๕๖๓ (บาท)	๒๕๖๔ (บาท)				
๑	โครงการพัฒนาศักยภาพ คณะกรรมการหมู่บ้าน หมู่ที่ ๔ บ้านเฉลียงทอง	อุดหนุน คณะกรรมการ หมู่บ้าน หมู่ ที่ ๔	จำนวน ๑ ครั้ง/ปี	๑๐๐,๐๐๐	๑๐๐,๐๐๐	๑๐๐,๐๐๐	๑๐๐,๐๐๐	จำนวนการ อุดหนุน คณะกรรมการ หมู่บ้าน หมู่ ที่ ๔	ประชาชนมี ส่วนร่วมใน การพัฒนา หมู่บ้าน ชุมชน	สำนักปลัด	คณะกรรมการ การหมู่บ้าน หมู่ที่ ๔ บ้าน เฉลียงทอง
รวม	๑ โครงการ			๑๐๐,๐๐๐	๑๐๐,๐๐๐	๑๐๐,๐๐๐	๑๐๐,๐๐๐				

รายละเอียดโครงการพัฒนา
แผนพัฒนาท้องถิ่นสี่ปี (พ.ศ.๒๕๖๑-๒๕๖๔)
สำหรับ อุดหนุนองค์กรปกครองส่วนท้องถิ่น ส่วนราชการ รัฐวิสาหกิจ องค์กรประชาชน

- ก. ยุทธศาสตร์จังหวัดที่ ๑ การส่งเสริมเกษตรปลอดภัยการเพิ่มประสิทธิภาพการผลิตและสร้างมูลค่าเพิ่ม
- ข. ยุทธศาสตร์การพัฒนาขององค์กรปกครองส่วนท้องถิ่นในเขตจังหวัดที่ ๒ การพัฒนาด้านเศรษฐกิจและการเกษตร
๑. ยุทธศาสตร์ที่ ๘ การพัฒนาด้านการเกษตร

๑.๑ แผนงานการเกษตร

ที่	โครงการ	วัตถุประสงค์	เป้าหมาย (ผลผลิต ของ โครงการ)	งบประมาณและที่มา				ตัวชี้วัด (KPI)	ผลที่คาดว่าจะได้รับ	หน่วยงาน รับผิดชอบ หลัก	หน่วยงานที่ ขอรับเงิน อุดหนุน
				๒๕๖๑ (บาท)	๒๕๖๒ (บาท)	๒๕๖๓ (บาท)	๒๕๖๔ (บาท)				
๑	โครงการจัดงานวันมะม่วง และ ของดี อำเภอนอง ไผ่ ประจำปี ๒๕๖๑	อุดหนุนงาน วันมะม่วงและ ของดีอำเภ นองไผ่ฯ	จำนวน ๑ ครั้ง/ปี	๑๐,๐๐๐	๑๐,๐๐๐	๑๐,๐๐๐	๑๐,๐๐๐	จำนวนการ อุดหนุนงาน วันมะม่วงและ ของดีอำเภ นองไผ่ฯ	ประชาชนมี ส่วนร่วมใน การจัดงานวัน มะม่วงและ ของดี อำเภ นองไผ่	สำนักปลัด	ที่ทำการ ปกครอง อำเภอนอง ไผ่
รวม	๑ โครงการ			๑๐,๐๐๐	๑๐,๐๐๐	๑๐,๐๐๐	๑๐,๐๐๐				
	รวมทั้งสิ้น ๑๒ โครงการ			๒,๖๘๖,๕๐๐	๒,๖๘๖,๕๐๐	๒,๖๘๖,๕๐๐	๒,๖๘๖,๕๐๐				

รายละเอียดโครงการพัฒนา
แผนพัฒนาท้องถิ่นสี่ปี (พ.ศ.๒๕๖๑-๒๕๖๔)
สำหรับ ประสานโครงการพัฒนาองค์การบริหารส่วนจังหวัดเพชรบูรณ์
องค์การบริหารส่วนตำบลท่าดัวง อำเภอหนองไผ่ จังหวัดเพชรบูรณ์

ก. ยุทธศาสตร์จังหวัดที่ ๕ เสริมสร้างขีดความสามารถในการแข่งขัน และเพิ่มประสิทธิภาพการบริหารจัดการ

ข. ยุทธศาสตร์การพัฒนาขององค์กรปกครองส่วนท้องถิ่นในเขตจังหวัดที่ ๑ การพัฒนาโครงสร้างพื้นฐาน

๑. ยุทธศาสตร์ที่ ๑ การพัฒนาด้านโครงสร้างพื้นฐาน

๑.๑ แผนงานเคหะและชุมชน

ที่	โครงการ	วัตถุประสงค์	เป้าหมาย (ผลผลิตของ โครงการ)	งบประมาณและที่มา				ตัวชี้วัด (KPI)	ผลที่คาดว่าจะ ได้รับ	หน่วยงาน รับผิดชอบ หลัก
				๒๕๖๑ (บาท)	๒๕๖๒ (บาท)	๒๕๖๓ (บาท)	๒๕๖๔ (บาท)			
๑	โครงการก่อสร้างถนน คสล. หมู่ที่ ๘ บ้านท่าดัวง (ปริมาณงาน กว้าง ๖ เมตร ยาว ๖๗๐ เมตร หนา ๐.๑๕ เมตร พื้นที่ไม่น้อยกว่า ๔,๐๒๐ ตารางเมตร รายละเอียดตามแบบแปลน กองช่าง อบต.ท่าดัวง)	เพื่อก่อสร้างถนน คสล.	กว้าง ๖ เมตร ยาว ๖๗๐ เมตร	๒,๒๐๐,๐๐๐	๒,๒๐๐,๐๐๐	๒,๒๐๐,๐๐๐	๒,๒๐๐,๐๐๐	ถนน คสล.	ประชาชนมีถนน คสล. ใช้ในการสัญจรไปมา	อบต.ท่าดัวง
๒	โครงการก่อสร้างถนน คสล. หมู่ที่ ๓ บ้านไทรงาม - หมู่ที่ ๒ บ้านซับชมพู (ปริมาณงาน กว้าง ๖ เมตร ยาว ๖๗๐ เมตร หนา ๐.๑๕ เมตร พื้นที่ไม่น้อยกว่า ๔,๐๒๐ ตารางเมตร รายละเอียดตามแบบแปลน กองช่าง อบต.ท่าดัวง)	เพื่อก่อสร้างถนน คสล.	กว้าง ๖ เมตร ยาว ๖๗๐ เมตร	๒,๒๐๐,๐๐๐	๒,๒๐๐,๐๐๐	๒,๒๐๐,๐๐๐	๒,๒๐๐,๐๐๐	ถนน คสล.	ประชาชนมีถนน คสล. ใช้ในการสัญจรไปมา	อบต.ท่าดัวง
รวม	๒ โครงการ			๔,๔๐๐,๐๐๐	๔,๔๐๐,๐๐๐	๔,๔๐๐,๐๐๐	๔,๔๐๐,๐๐๐			

รายละเอียดโครงการพัฒนา
แผนพัฒนาท้องถิ่นสี่ปี (พ.ศ.๒๕๖๑-๒๕๖๔)
สำหรับ ประสานโครงการพัฒนาองค์การบริหารส่วนจังหวัดเพชรบูรณ์
องค์การบริหารส่วนตำบลท่าดัวง อำเภอหนองไผ่ จังหวัดเพชรบูรณ์

- ก. ยุทธศาสตร์จังหวัดที่ ๑ การส่งเสริมเกษตรปลอดภัย การเพิ่มประสิทธิภาพการผลิตและสร้างมูลค่าเพิ่ม
ข. ยุทธศาสตร์การพัฒนาขององค์รปกครองส่วนท้องถิ่นในเขตจังหวัดที่ ๑ การพัฒนาโครงสร้างพื้นฐาน
๑. ยุทธศาสตร์ที่ ๑ การพัฒนาโครงสร้างพื้นฐาน

๑.๑ แผนงานเคหะและชุมชน

ที่	โครงการ	วัตถุประสงค์	เป้าหมาย (ผลผลิตของ โครงการ)	งบประมาณและที่มา				ตัวชี้วัด (KPI)	ผลที่คาดว่าจะ ได้รับ	หน่วยงาน รับผิดชอบ หลัก
				๒๕๖๑ (บาท)	๒๕๖๒ (บาท)	๒๕๖๓ (บาท)	๒๕๖๔ (บาท)			
๑	โครงการขุดลอกคลองเปิดทางน้ำ หมู่ที่ ๓ บ้านไทรงาม (ปริมาณ ปากคลองกว้างเฉลี่ย ๑๖ เมตร ก้นคลองกว้างเฉลี่ย ๘ เมตร ลึก เฉลี่ย ๔ เมตร ยาว ๒,๐๐๐ เมตร จำนวนดินขุดไม่น้อยกว่า ๔๐,๐๐๐ ลบ.ม. รายละเอียดตาม แบบแปลน กองช่าง อบต.ท่าดัวง)	เพื่อขุดลอกคลอง เปิดทางน้ำ	กว้างเฉลี่ย ๑๖ เมตร ยาว ๒,๐๐๐ เมตร	๑,๐๐๐,๐๐๐	๑,๐๐๐,๐๐๐	๑,๐๐๐,๐๐๐	๑,๐๐๐,๐๐๐	การขุดลอก คลองเปิดทาง น้ำ	ประชาชนมีน้ำใน การอุปโภค/ระบาย น้ำป้องกันน้ำท่วม	อบต.ท่าดัวง
รวม	๑ โครงการ			๑,๐๐๐,๐๐๐	๑,๐๐๐,๐๐๐	๑,๐๐๐,๐๐๐	๑,๐๐๐,๐๐๐			
	รวมทั้งสิ้น ๓ โครงการ			๕,๔๐๐,๐๐๐	๕,๔๐๐,๐๐๐	๕,๔๐๐,๐๐๐	๕,๔๐๐,๐๐๐			

รายละเอียดโครงการพัฒนา
แผนพัฒนาท้องถิ่นสี่ปี (พ.ศ.๒๕๖๑-๒๕๖๔)
สำหรับ ประสานโครงการพัฒนาจังหวัดเพชรบูรณ์
องค์การบริหารส่วนตำบลท่าดัวง อำเภอหนองไผ่ จังหวัดเพชรบูรณ์

ก. ยุทธศาสตร์จังหวัดที่ ๕ เสริมสร้างขีดความสามารถในการแข่งขัน และเพิ่มประสิทธิภาพการบริหารจัดการ

ข. ยุทธศาสตร์การพัฒนาขององค์กรปกครองส่วนท้องถิ่นในเขตจังหวัดที่ ๑ การพัฒนาโครงสร้างพื้นฐาน

๑. ยุทธศาสตร์ที่ ๑ การพัฒนาด้านโครงสร้างพื้นฐาน

๑.๑ แผนงานเคหะและชุมชน

ที่	โครงการ	วัตถุประสงค์	เป้าหมาย (ผลผลิตของ โครงการ)	งบประมาณและที่มา				ตัวชี้วัด (KPI)	ผลที่คาดว่าจะ ได้รับ	หน่วยงาน รับผิดชอบ หลัก
				๒๕๖๑ (บาท)	๒๕๖๒ (บาท)	๒๕๖๓ (บาท)	๒๕๖๔ (บาท)			
๑	โครงการปรับปรุงซ่อมแซมถนนลูกรัง หมู่ที่ ๑ บ้านปางยาง (ปริมาณ ผิวจราจร กว้างเฉลี่ย ๔๐๐ เมตร ยาว ๒,๘๐๐ เมตร หนาเฉลี่ย ๐๑๐ เมตร จำนวนลูกรังไม่น้อยกว่า ๑,๑๒๐ ลบม รายละเอียดตามแบบแปลนก่อสร้างของ อบต.ท่าดัวง)	เพื่อปรับปรุง ซ่อมแซมถนนลูกรัง ให้ประชาชนใช้ในการสัญจรไปมา	ปรับปรุงซ่อมแซม ถนนลูกรังกว้าง ๔ เมตร ยาว ๒,๘๐๐ เมตร	๑๐๐,๐๐๐	๑๐๐,๐๐๐	๑๐๐,๐๐๐	๑๐๐,๐๐๐	ถนนลูกรัง	ประชาชนมีถนน ลูกรังใช้ในการ สัญจรไปมา	อบต.ท่าดัวง
๒	โครงการปรับปรุงซ่อมแซมถนนลูกรัง หมู่ที่ ๒ บ้านซันชมพู (ปริมาณ ผิวจราจร กว้างเฉลี่ย ๔๐๐ เมตร ยาว ๒,๘๐๐ เมตร หนาเฉลี่ย ๐๑๐ เมตร จำนวนลูกรังไม่น้อยกว่า ๑,๑๒๐ ลบม รายละเอียดตามแบบแปลนก่อสร้างของ อบต.ท่าดัวง)	เพื่อปรับปรุง ซ่อมแซมถนนลูกรัง ให้ประชาชนใช้ในการสัญจรไปมา	ปรับปรุงซ่อมแซม ถนนลูกรังกว้าง ๔ เมตร ยาว ๒,๘๐๐ เมตร	๑๐๐,๐๐๐	๑๐๐,๐๐๐	๑๐๐,๐๐๐	๑๐๐,๐๐๐	ถนนลูกรัง	ประชาชนมีถนน ลูกรังใช้ในการ สัญจรไปมา	อบต.ท่าดัวง

รายละเอียดโครงการพัฒนา
แผนพัฒนาท้องถิ่นสี่ปี (พ.ศ.๒๕๖๑-๒๕๖๔)
สำหรับ ประสานโครงการพัฒนาจังหวัดเพชรบูรณ์
องค์การบริหารส่วนตำบลท่าดัวง อำเภอหนองไผ่ จังหวัดเพชรบูรณ์

ก. ยุทธศาสตร์จังหวัดที่ ๕ เสริมสร้างขีดความสามารถในการแข่งขัน และเพิ่มประสิทธิภาพการบริหารจัดการ

ข. ยุทธศาสตร์การพัฒนาขององค์กรปกครองส่วนท้องถิ่นในเขตจังหวัดที่ ๑ การพัฒนาโครงสร้างพื้นฐาน

๑. ยุทธศาสตร์ที่ ๑ การพัฒนาด้านโครงสร้างพื้นฐาน

๑.๑ แผนงานเคหะและชุมชน

ที่	โครงการ	วัตถุประสงค์	เป้าหมาย (ผลผลิตของ โครงการ)	งบประมาณและที่มา				ตัวชี้วัด (KPI)	ผลที่คาดว่าจะ ได้รับ	หน่วยงาน รับผิดชอบ หลัก
				๒๕๖๑ (บาท)	๒๕๖๒ (บาท)	๒๕๖๓ (บาท)	๒๕๖๔ (บาท)			
๓	โครงการปรับปรุงซ่อมแซมถนนลูกรัง หมู่ที่ ๓ บ้านไทรงาม (ปริมาณ ผิวจราจร กว้างเฉลี่ย ๔๐๐ เมตร ยาว ๒,๘๐๐ เมตร หนาเฉลี่ย ๐๑๐ เมตร จำนวนลูกรังไม่น้อยกว่า ๑,๑๒๐ ลบม รายละเอียดตามแบบ แปลนก่อสร้างของ อบต.ท่าดัวง)	เพื่อปรับปรุง ซ่อมแซมถนน ลูกรังให้ประชาชน ใช้ในการสัญจรไป มา	ปรับปรุงซ่อมแซม ถนนลูกรังกว้าง ๔ เมตร ยาว ๒,๘๐๐ เมตร	๑๐๐,๐๐๐	๑๐๐,๐๐๐	๑๐๐,๐๐๐	๑๐๐,๐๐๐	ถนนลูกรัง	ประชาชนมีถนน ลูกรังใช้ในการ สัญจรไปมา	อบต.ท่าดัวง
๔	โครงการปรับปรุงซ่อมแซมถนนลูกรัง หมู่ที่ ๔ บ้านเฉลียงทอง (ปริมาณ ผิวจราจร กว้างเฉลี่ย ๔๐๐ เมตร ยาว ๒,๘๐๐ เมตร หนาเฉลี่ย ๐๑๐ เมตร จำนวนลูกรังไม่น้อยกว่า ๑,๑๒๐ ลบม รายละเอียดตามแบบ แปลนก่อสร้างของ อบต.ท่าดัวง)	เพื่อปรับปรุง ซ่อมแซมถนน ลูกรังให้ประชาชน ใช้ในการสัญจรไป มา	ปรับปรุงซ่อมแซม ถนนลูกรังกว้าง ๔ เมตร ยาว ๒,๘๐๐ เมตร	๑๐๐,๐๐๐	๑๐๐,๐๐๐	๑๐๐,๐๐๐	๑๐๐,๐๐๐	ถนนลูกรัง	ประชาชนมีถนน ลูกรังใช้ในการ สัญจรไปมา	อบต.ท่าดัวง

รายละเอียดโครงการพัฒนา
แผนพัฒนาท้องถิ่นสี่ปี (พ.ศ.๒๕๖๑-๒๕๖๔)
สำหรับ ประสานโครงการพัฒนาจังหวัดเพชรบูรณ์
องค์การบริหารส่วนตำบลท่าดัวง อำเภอหนองไผ่ จังหวัดเพชรบูรณ์

ก. ยุทธศาสตร์จังหวัดที่ ๕ เสริมสร้างขีดความสามารถในการแข่งขัน และเพิ่มประสิทธิภาพการบริหารจัดการ

ข. ยุทธศาสตร์การพัฒนาขององค์กรปกครองส่วนท้องถิ่นในเขตจังหวัดที่ ๑ การพัฒนาโครงสร้างพื้นฐาน

๑. ยุทธศาสตร์ที่ ๑ การพัฒนาด้านโครงสร้างพื้นฐาน

๑.๑ แผนงานเคหะและชุมชน

ที่	โครงการ	วัตถุประสงค์	เป้าหมาย (ผลผลิตของ โครงการ)	งบประมาณและที่มา				ตัวชี้วัด (KPI)	ผลที่คาดว่าจะ ได้รับ	หน่วยงาน รับผิดชอบ หลัก
				๒๕๖๑ (บาท)	๒๕๖๒ (บาท)	๒๕๖๓ (บาท)	๒๕๖๔ (บาท)			
๕	โครงการปรับปรุงซ่อมแซมถนนลูกรัง หมู่ที่ ๕ บ้านโป่งสะท้อน (ปริมาณ ผิวจราจร กว้างเฉลี่ย ๔๐๐ เมตร ยาว ๒,๘๐๐ เมตร หนาเฉลี่ย ๐๑๐ เมตร จำนวนลูกรังไม่น้อยกว่า ๑,๑๒๐ ลบม รายละเอียดตามแบบ แปลนก่อสร้างของ อบต.ท่าดัวง)	เพื่อปรับปรุง ซ่อมแซมถนนลูกรัง ให้ประชาชนใช้ในการ สัญจรไปมา	ปรับปรุงซ่อมแซม ถนนลูกรังกว้าง ๔ เมตร ยาว ๒,๘๐๐ เมตร	๑๐๐,๐๐๐	๑๐๐,๐๐๐	๑๐๐,๐๐๐	๑๐๐,๐๐๐	ถนนลูกรัง	ประชาชนมีถนน ลูกรังใช้ในการ สัญจรไปมา	อบต.ท่าดัวง
๖	โครงการปรับปรุงซ่อมแซมถนนลูกรัง หมู่ที่ ๖ บ้านสันเจริญ (ปริมาณ ผิวจราจร กว้างเฉลี่ย ๔๐๐ เมตร ยาว ๒,๘๐๐ เมตร หนาเฉลี่ย ๐๑๐ เมตร จำนวนลูกรังไม่น้อยกว่า ๑,๑๒๐ ลบม รายละเอียดตามแบบ แปลนก่อสร้างของ อบต.ท่าดัวง)	เพื่อปรับปรุง ซ่อมแซมถนนลูกรัง ให้ประชาชนใช้ในการ สัญจรไปมา	ปรับปรุงซ่อมแซม ถนนลูกรังกว้าง ๔ เมตร ยาว ๒,๘๐๐ เมตร	๑๐๐,๐๐๐	๑๐๐,๐๐๐	๑๐๐,๐๐๐	๑๐๐,๐๐๐	ถนนลูกรัง	ประชาชนมีถนน ลูกรังใช้ในการ สัญจรไปมา	อบต.ท่าดัวง

รายละเอียดโครงการพัฒนา
แผนพัฒนาท้องถิ่นสี่ปี (พ.ศ.๒๕๖๑-๒๕๖๔)
สำหรับ ประสานโครงการพัฒนาจังหวัดเพชรบูรณ์
องค์การบริหารส่วนตำบลท่าดัวง อำเภอหนองไผ่ จังหวัดเพชรบูรณ์

ก. ยุทธศาสตร์จังหวัดที่ ๕ เสริมสร้างขีดความสามารถในการแข่งขัน และเพิ่มประสิทธิภาพการบริหารจัดการ

ข. ยุทธศาสตร์การพัฒนาขององค์กรปกครองส่วนท้องถิ่นในเขตจังหวัดที่ ๑ การพัฒนาโครงสร้างพื้นฐาน

๑. ยุทธศาสตร์ที่ ๑ การพัฒนาด้านโครงสร้างพื้นฐาน

๑.๑ แผนงานเคหะและชุมชน

ที่	โครงการ	วัตถุประสงค์	เป้าหมาย (ผลผลิตของ โครงการ)	งบประมาณและที่มา				ตัวชี้วัด (KPI)	ผลที่คาดว่าจะ ได้รับ	หน่วยงาน รับผิดชอบ หลัก
				๒๕๖๑ (บาท)	๒๕๖๒ (บาท)	๒๕๖๓ (บาท)	๒๕๖๔ (บาท)			
๗	โครงการปรับปรุงซ่อมแซมถนนลูกรัง หมู่ที่ ๗ บ้านห้วยตลาด (ปริมาณ ผิวจราจร กว้างเฉลี่ย ๔๐๐ เมตร ยาว ๒,๘๐๐ เมตร หนาเฉลี่ย ๐๑๐ เมตร จำนวนลูกรังไม่น้อยกว่า ๑,๑๒๐ ลบม รายละเอียดตามแบบแปลนก่อสร้างของ อบต.ท่าดัวง)	เพื่อปรับปรุง ซ่อมแซมถนนลูกรัง ให้ประชาชนใช้ในการสัญจรไปมา	ปรับปรุงซ่อมแซม ถนนลูกรังกว้าง ๔ เมตร ยาว ๒,๘๐๐ เมตร	๑๐๐,๐๐๐	๑๐๐,๐๐๐	๑๐๐,๐๐๐	๑๐๐,๐๐๐	ถนนลูกรัง	ประชาชนมีถนน ลูกรังใช้ในการสัญจรไปมา	อบต.ท่าดัวง
๘	โครงการปรับปรุงซ่อมแซมถนนลูกรัง หมู่ที่ ๘ บ้านท่าดัวง (ปริมาณ ผิวจราจร กว้างเฉลี่ย ๔๐๐ เมตร ยาว ๒,๘๐๐ เมตร หนาเฉลี่ย ๐๑๐ เมตร จำนวนลูกรังไม่น้อยกว่า ๑,๑๒๐ ลบม รายละเอียดตามแบบแปลนก่อสร้างของ อบต.ท่าดัวง)	เพื่อปรับปรุง ซ่อมแซมถนนลูกรัง ให้ประชาชนใช้ในการสัญจรไปมา	ปรับปรุงซ่อมแซม ถนนลูกรังกว้าง ๔ เมตร ยาว ๒,๘๐๐ เมตร	๑๐๐,๐๐๐	๑๐๐,๐๐๐	๑๐๐,๐๐๐	๑๐๐,๐๐๐	ถนนลูกรัง	ประชาชนมีถนน ลูกรังใช้ในการสัญจรไปมา	อบต.ท่าดัวง
รวม	๘ โครงการ			๘๐๐,๐๐๐	๘๐๐,๐๐๐	๘๐๐,๐๐๐	๘๐๐,๐๐๐			

บัญชีครุภัณฑ์
แผนพัฒนาท้องถิ่นสี่ปี (พ.ศ.๒๕๖๑-๒๕๖๔)
องค์การบริหารส่วนตำบลท่าด่าง อำเภอนองไผ่ จังหวัดเพชรบูรณ์

ที่	แผนงาน	หมวด	ประเภท	วัตถุประสงค์	เป้าหมาย (ผลผลิตของครุภัณฑ์)	งบประมาณและที่มา				หน่วยงาน รับผิดชอบ หลัก
						๒๕๖๑ (บาท)	๒๕๖๒ (บาท)	๒๕๖๓ (บาท)	๒๕๖๔ (บาท)	
๑.	บริหารงานทั่วไป	ครุภัณฑ์	ครุภัณฑ์คอมพิวเตอร์	เพื่อใช้ในการจัดทำเอกสาร ทางราชการ	จัดซื้อเครื่องคอมพิวเตอร์ จำนวน ๒ ชุดๆละ ๒๙,๐๐๐ บาท	๕๘,๐๐๐	๕๘,๐๐๐	-	-	สำนักปลัด
๒.	บริหารงานทั่วไป	ครุภัณฑ์	ครุภัณฑ์สำนักงาน	เพื่อใช้ในการเก็บเอกสาร ทางราชการ	จัดซื้อตู้เก็บเอกสาร ๒ บาน จำนวน ๔ ตู้ๆ ละ ๕,๕๐๐ บาท	๒๒,๐๐๐	๒๒,๐๐๐	๒๒,๐๐๐	๒๒,๐๐๐	สำนักปลัด/ กองคลัง
๓.	บริหารงานทั่วไป	ครุภัณฑ์	ครุภัณฑ์สำนักงาน	เพื่อใช้ในการเฉลิมพระ เกียรติฯ	จัดซื้อซุ้มเฉลิมพระเกียรติฯ จำนวน ๒ ซุ้มๆ ละ ๕๐,๐๐๐ บาท	๑๑,๐๐๐	๑๑,๐๐๐	๑๑,๐๐๐	๑๑,๐๐๐	สำนักปลัด
๔.	บริหารงานทั่วไป	ครุภัณฑ์	ครุภัณฑ์สำนักงาน	เพื่อใช้ในการนั่งปฏิบัติงานฯ	จัดซื้อโต๊ะทำงาน จำนวน ๔ ตัว ๆ ละ ๖,๕๐๐ บาท	๒๖,๐๐๐	-	-	-	สำนักปลัด/ กองคลัง
๕.	เคหะและชุมชน	ครุภัณฑ์	ครุภัณฑ์สำนักงาน	เพื่อใช้ในการเก็บเอกสาร ทางราชการ	จัดซื้อตู้เก็บเอกสาร ๒ บาน จำนวน ๑ ตู้ๆละ ๕,๕๐๐ บาท	๕,๕๐๐	๕,๕๐๐	๕,๕๐๐	๕,๕๐๐	กองช่าง
รวม						๑๒๒,๕๐๐	๙๖,๕๐๐	๓๘,๕๐๐	๓๘,๕๐๐	

ส่วนที่ ๕

การติดตามและประเมินผล

๑. การติดตามและประเมินผลยุทธศาสตร์

ในการจัดทำแผนพัฒนาท้องถิ่นนั้น จะต้องมีการติดตามและประเมินผลแผนพัฒนา โดยจะต้องติดตามและประเมินยุทธศาสตร์ ตามระเบียบกระทรวงมหาดไทย ว่าด้วยการจัดทำแผนขององค์กรปกครองส่วนท้องถิ่น พ.ศ. ๒๕๔๘ หมวด ๖ ข้อ ๒๙ และระเบียบกระทรวงมหาดไทย ว่าด้วยการจัดทำแผนขององค์กรปกครองส่วนท้องถิ่น (ฉบับที่ ๒) พ.ศ. ๒๕๕๙ ข้อ ๑๓ และในการประเมินแผนนั้นจะต้อง ดำเนินการประเมินคุณภาพของแผนยุทธศาสตร์ การพัฒนาตามแนวทางการติดตามและประเมินผลยุทธศาสตร์เพื่อสอดคล้องแผนพัฒนาท้องถิ่นสี่ปีขององค์กรปกครองส่วนท้องถิ่น แจ้งตามหนังสือกระทรวงมหาดไทย ที่ มท ๐๘๑๐.๒/ว ๕๗๙๗ ลงวันที่ ๑๐ ตุลาคม ๒๕๕๙ เรื่อง แนวทางและหลักเกณฑ์การติดตามและประสานแผนพัฒนาท้องถิ่นสี่ปี (พ.ศ. ๒๕๖๑-๒๕๖๔) ขององค์กรปกครองส่วนท้องถิ่น ตามระเบียบกระทรวงมหาดไทย ว่าด้วยการจัดทำแผนขององค์กรปกครองส่วนท้องถิ่น (ฉบับที่ ๒) พ.ศ.๒๕๕๙

๒. การติดตามและประเมินผลโครงการ

ในการจัดทำแผนพัฒนาท้องถิ่นนั้น จะต้องมีการติดตามและประเมินผลแผนพัฒนา โดยจะต้องติดตามและประเมินผลโครงการ ตามระเบียบกระทรวงมหาดไทย ว่าด้วยการจัดทำแผนขององค์กรปกครองส่วนท้องถิ่น พ.ศ. ๒๕๔๘ หมวด ๖ ข้อ ๒๙ และระเบียบกระทรวงมหาดไทย ว่าด้วยการจัดทำแผนขององค์กรปกครองส่วนท้องถิ่น (ฉบับที่ ๒) พ.ศ. ๒๕๕๙ ข้อ ๑๓ และในการประเมินแผนนั้นจะต้อง ดำเนินการประเมินคุณภาพของแผนยุทธศาสตร์ การพัฒนาตามแนวทางการติดตามและประเมินผลยุทธศาสตร์เพื่อสอดคล้องแผนพัฒนาท้องถิ่นสี่ปีขององค์กรปกครองส่วนท้องถิ่น แจ้งตามหนังสือกระทรวงมหาดไทย ที่ มท ๐๘๑๐.๒/ว ๕๗๙๗ ลงวันที่ ๑๐ ตุลาคม ๒๕๕๙ เรื่อง แนวทางและหลักเกณฑ์การติดตามและประสานแผนพัฒนาท้องถิ่นสี่ปี (พ.ศ. ๒๕๖๑-๒๕๖๔) ขององค์กรปกครองส่วนท้องถิ่น ตามระเบียบกระทรวงมหาดไทยว่าด้วยการจัดทำแผนขององค์กรปกครองส่วนท้องถิ่น (ฉบับที่ ๒) พ.ศ.๒๕๕๙

๓. สรุปผลการพัฒนาท้องถิ่นในภาพรวม

๓.๑ การวัดผลในเชิงปริมาณและเชิงคุณภาพ

(๑) การวัดผลในเชิงปริมาณ

ตามท้องที่การบริหารส่วนตำบลได้ดำเนินการจัดทำแผนพัฒนาขึ้นมาเพื่อใช้เป็นเครื่องมือในการพัฒนา องค์การบริหารส่วนตำบล ให้บรรลุเป้าหมายที่วางไว้ เกิดประสิทธิภาพประสิทธิผลสูงสุดในการแก้ไขปัญหาให้กับ ประชาชน ในการจัดทำแผนพัฒนานั้นจะต้องมีการติดตามและประเมินแผนพัฒนา ตามระเบียบกระทรวงมหาดไทย ว่าด้วยการจัดทำแผนขององค์กรปกครองส่วนท้องถิ่น พ.ศ. ๒๕๔๘ หมวด ๖ ข้อ ๒๙ และระเบียบ กระทรวงมหาดไทย ว่าด้วยการจัดทำแผนขององค์กรปกครองส่วนท้องถิ่น (ฉบับที่ ๒) พ.ศ. ๒๕๕๙ ข้อ ๑๓ โดย คณะกรรมการติดตามและประเมินแผนพัฒนาเป็นผู้ดำเนินการติดตามและประเมินผลแผนพัฒนา ซึ่งคณะกรรมการ จะต้องดำเนินการกำหนดแนวทาง วิธีการในการติดตามและประเมินผลแผนพัฒนา ดำเนินการติดตามและ ประเมินผลแผนพัฒนา รายงานผลและเสนอความเห็นซึ่งได้จากการติดตามและประเมินผลแผนพัฒนาต่อผู้บริหาร ท้องถิ่นเพื่อให้ผู้บริหารท้องถิ่นเสนอต่อสภาท้องถิ่น และคณะกรรมการพัฒนาท้องถิ่น พร้อมทั้งประกาศผลการ ติดตามและประเมินผลแผนพัฒนาให้ประชาชนในท้องถิ่นทราบในที่เปิดเผยภายในสิบห้าวันนับแต่วันรายงานผลและ เสนอความเห็นดังกล่าวและต้องปิดประกาศไว้เป็นระยะเวลาไม่น้อยกว่าสามสิบวันโดยอย่างน้อยปีละสองครั้งภายใน เดือนเมษายนและภายในเดือนตุลาคมของทุกปี

โดยเครื่องมือที่ใช้ในการติดตามและประเมินผลในเชิงปริมาณ มีดังนี้

แบบที่ ๑ การกำกับจัดทำแผนยุทธศาสตร์ขององค์กรปกครองส่วนท้องถิ่น

แบบที่ ๒ การติดตามและประเมินผลด้วยระบบ e-plan (www.dla.go.th)

(๒) การวัดผลในเชิงคุณภาพ

การจัดผลเชิงคุณภาพ อบต.ใช้การสำรวจความพึงพอใจในการวัดผลเชิงคุณภาพโดยภาพรวม โดยได้มีการประเมินความพึงพอใจ ซึ่งการประเมินความพึงพอใจทำให้ทราบถึงผลเชิงคุณภาพในการดำเนินงานของ อบต.ในภาพรวม

โดยเครื่องมือที่ใช้ในการประเมินความพึงพอใจ มีดังนี้

แบบที่ ๓/๒ แบบประเมินความพึงพอใจต่อผลการดำเนินงานของ อบต.

แบบที่ ๓/๓ แบบประเมินความพึงพอใจของประชาชนที่มีต่อการให้บริการ

๔. ข้อเสนอแนะในการจัดทำแผนพัฒนาท้องถิ่นในอนาคต

๔.๑ ผลกระทบนำไปสู่ออนาคต

๑. เกิดการพัฒนาพัฒนาที่ล่าช้า เพราะการดำเนินงานต่างๆ ขององค์กรปกครองส่วนท้องถิ่นต้องผ่านกระบวนการหลายขั้นตอน สลับซับซ้อน

๒. ประชาชนอาจเกิดความเบื่อหน่ายกับกระบวนการจัดทำแผนที่มีความยุ่งยากมากขึ้น และประชาชนมองว่า องค์กรไม่สามารถตอบสนองตามความต้องการที่เสนอได้ทันท่วงที

๓. ปัญหาอาจไม่ได้รับการแก้ไขอย่างตรงจุดเพราะข้อจำกัดของระเบียบกฎหมายที่ทำให้ยากและบางเรื่องอาจทำไม่ได้

๔. โครงการต่าง ๆ ในแต่ละปีมีมาก ไม่สามารถดำเนินการได้ทั้งหมด งบประมาณไม่เพียงพอ

๔.๒ ข้อเสนอแนะ ผลจากการพัฒนา

๑) การจัดทำแผนพัฒนาท้องถิ่นสี่ปีควรพิจารณาใช้แผนยุทธศาสตร์การพัฒนามาเป็นกรอบในการจัดทำแผนพัฒนาท้องถิ่นสี่ปีและให้มีความสอดคล้องกัน

๒) การจัดทำแผนพัฒนาท้องถิ่นสี่ปีควรพิจารณางบประมาณและคำนึงถึงสถานะทางการคลังในการพิจารณาโครงการ/กิจกรรม ที่จะบรรจุในแผนพัฒนาท้องถิ่นสี่ปี

๓) ควรเร่งรัดให้มีการดำเนินโครงการ/กิจกรรม ที่ตั้งในข้อบัญญัติงบประมาณรายจ่ายให้สามารถดำเนินการได้ในปีงบประมาณนั้น และดำเนินการให้ทันตามแผนการดำเนินงานที่กำหนด

แบบที่ ๑ แบบช่วยกับการจัดทำแผนยุทธศาสตร์ของท้องถิ่นโดยตนเอง

คำชี้แจง : เป็นแบบประเมินตนเองในการจัดทำแผนยุทธศาสตร์ขององค์กรปกครองส่วนท้องถิ่น โดยจะทำการประเมินและรายงานทุกๆ ครั้ง หลังจากที่องค์กรปกครองส่วนท้องถิ่นได้ประกาศให้แผนยุทธศาสตร์แล้ว

ชื่อองค์กรปกครองส่วนท้องถิ่น องค์การบริหารส่วนตำบลท่าด้วง

ประเด็นการประเมิน	มีการดำเนินงาน	ไม่มีการดำเนินงาน
ส่วนที่ ๑ คณะกรรมการพัฒนาท้องถิ่น		
๑. มีการจัดตั้งคณะกรรมการพัฒนาท้องถิ่นเพื่อจัดทำแผนพัฒนาท้องถิ่น		
๒. มีการจัดประชุมคณะกรรมการพัฒนาท้องถิ่นเพื่อจัดทำแผนพัฒนาท้องถิ่น		
๓. มีการจัดประชุมอย่างต่อเนื่องสม่ำเสมอ		
๔. มีการจัดตั้งคณะกรรมการสนับสนุนการจัดทำแผนพัฒนาท้องถิ่น		
๕. มีการจัดประชุมคณะกรรมการสนับสนุนการจัดทำแผนพัฒนาท้องถิ่น		
๖. มีคณะกรรมการพัฒนาท้องถิ่นและประชาคมท้องถิ่นพิจารณาร่างแผนยุทธศาสตร์การพัฒนา		
ส่วนที่ ๒ การจัดทำแผนการพัฒนาท้องถิ่น		
๗. มีการรวบรวมข้อมูลและปัญหาสำคัญของท้องถิ่นมาจัดทำฐานข้อมูล		
๘. มีการเปิดโอกาสให้ประชาชนเข้ามามีส่วนร่วมในการจัดทำแผน		
๙. มีการวิเคราะห์ศักยภาพของท้องถิ่น (SWOT) เพื่อประเมินสถานการณ์การพัฒนาท้องถิ่น		
๑๐. มีการกำหนดวิสัยทัศน์และภารกิจหลักการพัฒนาท้องถิ่นที่สอดคล้องกับยุทธศาสตร์ท้องถิ่น		
๑๑. มีการกำหนดวิสัยทัศน์และภารกิจหลักการพัฒนาท้องถิ่นที่สอดคล้องกับยุทธศาสตร์จังหวัด		
๑๒. มีการกำหนดจุดมุ่งหมายเพื่อพัฒนาที่ยั่งยืน		
๑๓. มีการกำหนดเป้าหมายการพัฒนาท้องถิ่น		
๑๔. มีการกำหนดยุทธศาสตร์การพัฒนาและแนวทางการพัฒนา		
๑๕. มีการกำหนดยุทธศาสตร์ที่สอดคล้องกับยุทธศาสตร์จังหวัด		
๑๖. มีการอนุมัติและประกาศใช้แผนยุทธศาสตร์การพัฒนา		
๑๗. มีการจัดทำบัญชีกลุ่มโครงการในแผนยุทธศาสตร์		
๑๘. มีการกำหนดรูปแบบการติดตามประเมินผลแผนยุทธศาสตร์		
๑๙. มีการทบทวนแผนยุทธศาสตร์หรือไม่		

แบบที่ ๓/๒ แบบประเมินความพึงพอใจต่อผลการดำเนินงานขององค์กรปกครองส่วนท้องถิ่นในภาพรวม

คำชี้แจง : แบบที่ ๓/๒ เป็นแบบสำรวจความพึงพอใจของประชาชน ต่อการดำเนินงานขององค์กรปกครองส่วนท้องถิ่น ในภาพรวม โดยกำหนดให้มีการเก็บข้อมูลปีละ ๑ ครั้ง หลังจากสิ้นสุดปีงบประมาณ

ส่วนที่ ๑ ข้อมูลทั่วไป

- ๑. เพศ () ชาย () หญิง
- ๒. อายุ () ต่ำกว่า ๒๐ ปี () ๒๐-๓๐ ปี () ๓๑-๔๐ ปี
 () ๔๑-๕๐ ปี () ๕๑-๖๐ ปี () มากกว่า ๖๐ ปี
- ๓. การศึกษา () ประถมศึกษา () มัธยมศึกษาหรือเทียบเท่า () อนุปริญญาหรือเทียบเท่า
 () ปริญญาตรี () สูงกว่าปริญญาตรี () อื่นๆ
- ๔. อาชีพหลัก () รับราชการ () เอกชน/รัฐวิสาหกิจ () ค้าขาย ธุรกิจส่วนตัว
 () รับจ้าง () นักเรียนนักศึกษา () เกษตรกร
 () อื่นๆ ระบุ

ส่วนที่ ๒ ความพึงพอใจต่อผลการดำเนินงานขององค์กรปกครองส่วนท้องถิ่น

๕. ท่านมาความพึงพอใจต่อผลการดำเนินงานขององค์กรปกครองส่วนท้องถิ่นในภาพรวมมากน้อยเพียงใด

ความพึงพอใจ	พอใจมาก	พอใจ	ไม่พอใจ
๑. มีการเปิดโอกาสให้ประชาชนมีส่วนร่วมในโครงการ/กิจกรรม			
๒. มีการประชาสัมพันธ์ให้ประชาชนรับรู้ข้อมูลของโครงการ/กิจกรรม			
๓. มีการเปิดโอกาสให้ประชาชนแสดงความคิดเห็นในโครงการ/กิจกรรม			
๔. มีการรายงานผลการดำเนินงานของโครงการ/กิจกรรมให้ประชาชนทราบ			
๕. การเปิดโอกาสให้ประชาชนตรวจสอบการดำเนินโครงการ/กิจกรรม			
๖. การดำเนินงานเป็นตามระยะเวลาที่กำหนด			
๗. ผลการดำเนินโครงการ/กิจกรรมนำไปสู่การแก้ไขปัญหาของประชาชน ในท้องถิ่น			
๘. การแก้ไขปัญหา และการตอบสนองความต้องการของประชาชน			
๙. ประโยชน์ที่ประชาชนได้รับจากการดำเนินโครงการ/กิจกรรม			

แบบที่ ๓/๓ แบบประเมินความพึงพอใจต่อผลการดำเนินงานขององค์กรปกครองส่วนท้องถิ่นในภาพรวม

ส่วนที่ ๑ ข้อมูลทั่วไป

- ๑. เพศ () ชาย () หญิง
- ๒. อายุ () ต่ำกว่า ๒๐ ปี () ๒๐-๓๐ ปี () ๓๑-๔๐ ปี
 () ๔๑-๕๐ ปี () ๕๑-๖๐ ปี () มากกว่า ๖๐ ปี
- ๓. การศึกษา () ประถมศึกษา () มัธยมศึกษาหรือเทียบเท่า () อนุปริญญาหรือเทียบเท่า
 () ปริญญาตรี () สูงกว่าปริญญาตรี () อื่นๆ
- ๔. อาชีพหลัก () รับราชการ () เอกชน/รัฐวิสาหกิจ () ค้าขาย ธุรกิจส่วนตัว
 () รับจ้าง () นักเรียนนักศึกษา () เกษตรกร
 () อื่นๆ ระบุ

ส่วนที่ ๒ ความพึงพอใจต่อผลการดำเนินงานขององค์กรปกครองส่วนท้องถิ่น

๕. หากให้ท่านประเมินความพึงพอใจต่อผลการดำเนินงานขององค์กรปกครองส่วนท้องถิ่น ในการพัฒนา ด้านโครงสร้างพื้นฐาน โดยให้คะแนนเต็ม ๑๐ ท่านจะให้คะแนนองค์กรปกครองส่วนท้องถิ่นของท่านเท่าใด

ความพึงพอใจ	คะแนน (๑๐ คะแนน)
๑. มีการเปิดโอกาสให้ประชาชนมีส่วนร่วมในโครงการ/กิจกรรม	
๒. มีการประชาสัมพันธ์ให้ประชาชนรับรู้ข้อมูลของโครงการ/กิจกรรม	
๓. มีการเปิดโอกาสให้ประชาชนแสดงความคิดเห็นในโครงการ/กิจกรรม	
๔. มีการรายงานผลการดำเนินงานของโครงการ/กิจกรรมให้ประชาชนทราบ	
๕. การเปิดโอกาสให้ประชาชนตรวจสอบการดำเนินโครงการ/กิจกรรม	
๖. การดำเนินงานเป็นไปตามระยะเวลาที่กำหนด	
๗. ผลการดำเนินงานโครงการ/กิจกรรมนำไปสู่การแก้ไขปัญหาของประชาชนในท้องถิ่น	
๘. ประโยชน์ที่ประชาชนได้รับจากการดำเนินโครงการ/กิจกรรม	

๖. หากให้ท่านประเมินความพึงพอใจต่อผลการดำเนินงานขององค์กรปกครองส่วนท้องถิ่นในการพัฒนา ด้านการส่งเสริมการศึกษาพัฒนาคุณภาพชีวิต โดยให้คะแนนเต็ม ๑๐ ท่านจะให้คะแนนองค์กรปกครองส่วนท้องถิ่นของท่านเท่าใด

ความพึงพอใจ	คะแนน (๑๐ คะแนน)
๑. มีการเปิดโอกาสให้ประชาชนมีส่วนร่วมในโครงการ/กิจกรรม	
๒. มีการประชาสัมพันธ์ให้ประชาชนรับรู้ข้อมูลของโครงการ/กิจกรรม	
๓. มีการเปิดโอกาสให้ประชาชนแสดงความคิดเห็นในโครงการ/กิจกรรม	
๔. มีการรายงานผลการดำเนินงานของโครงการ/กิจกรรมให้ประชาชนทราบ	
๕. การเปิดโอกาสให้ประชาชนตรวจสอบการดำเนินโครงการ/กิจกรรม	
๖. การดำเนินงานเป็นไปตามระยะเวลาที่กำหนด	
๗. ผลการดำเนินงานโครงการ/กิจกรรมนำไปสู่การแก้ไขปัญหาของประชาชนในท้องถิ่น	
๘. ประโยชน์ที่ประชาชนได้รับจากการดำเนินโครงการ/กิจกรรม	

๗. หากให้ท่านประเมินความพึงพอใจต่อผลการดำเนินขององค์กรปกครองส่วนท้องถิ่นในการพัฒนา ด้านการจัดระเบียบชุมชน สังคม และการรักษาความสงบเรียบร้อย โดยให้คะแนนเต็ม ๑๐ ท่านจะให้คะแนนองค์กรปกครองส่วนท้องถิ่นของท่านเท่าใด

ความพึงพอใจ	คะแนน (๑๐ คะแนน)
๑. มีการเปิดโอกาสให้ประชาชนมีส่วนร่วมในโครงการ/กิจกรรม	
๒. มีการประชาสัมพันธ์ให้ประชาชนรับรู้ข้อมูลของโครงการ/กิจกรรม	
๓. มีการเปิดโอกาสให้ประชาชนแสดงความคิดเห็นในโครงการ/กิจกรรม	
๔. มีการรายงานผลการดำเนินงานของโครงการ/กิจกรรมให้ประชาชนทราบ	
๕. การเปิดโอกาสให้ประชาชนตรวจสอบการดำเนินโครงการ/กิจกรรม	
๖. การดำเนินงานเป็นไปตามระยะเวลาที่กำหนด	
๗. ผลการดำเนินงานโครงการ/กิจกรรมนำไปสู่การแก้ไขปัญหาของประชาชนในท้องถิ่น	
๘. ประโยชน์ที่ประชาชนได้รับจากการดำเนินโครงการ/กิจกรรม	

๘. หากให้ท่านประเมินความพึงพอใจต่อผลการดำเนินงานขององค์กรปกครองส่วนท้องถิ่นในการพัฒนา ด้านการวางแผนการส่งเสริมการลงทุน พาณิชยกรรมและการท่องเที่ยว โดยให้คะแนนเต็ม ๑๐ ท่านจะให้คะแนน องค์กรปกครองส่วนท้องถิ่นของท่านเท่าใด

ความพึงพอใจ	คะแนน (๑๐ คะแนน)
๑. มีการเปิดโอกาสให้ประชาชนมีส่วนร่วมในโครงการ/กิจกรรม	
๒. มีการประชาสัมพันธ์ให้ประชาชนรับรู้ข้อมูลของโครงการ/กิจกรรม	
๓. มีการเปิดโอกาสให้ประชาชนแสดงความคิดเห็นในโครงการ/กิจกรรม	
๔. มีการรายงานผลการดำเนินงานของโครงการ/กิจกรรมให้ประชาชนทราบ	
๕. การเปิดโอกาสให้ประชาชนตรวจสอบการดำเนินโครงการ/กิจกรรม	
๖. การดำเนินงานเป็นไปตามระยะเวลาที่กำหนด	
๗. ผลการดำเนินงานโครงการ/กิจกรรมนำไปสู่การแก้ไขปัญหาของประชาชนในท้องถิ่น	
๘. ประโยชน์ที่ประชาชนได้รับจากการดำเนินโครงการ/กิจกรรม	

๙. หากให้ท่านประเมินความพึงพอใจต่อผลการดำเนินงานขององค์กรปกครองส่วนท้องถิ่นในการพัฒนา ด้านการบริหารจัดการและอนุรักษ์ทรัพยากรธรรมชาติและสิ่งแวดล้อม โดยให้คะแนนเต็ม ๑๐ ท่านจะให้คะแนน องค์กรปกครองส่วนท้องถิ่นของท่านเท่าใด

ความพึงพอใจ	คะแนน (๑๐ คะแนน)
๑. มีการเปิดโอกาสให้ประชาชนมีส่วนร่วมในโครงการ/กิจกรรม	
๒. มีการประชาสัมพันธ์ให้ประชาชนรับรู้ข้อมูลของโครงการ/กิจกรรม	
๓. มีการเปิดโอกาสให้ประชาชนแสดงความคิดเห็นในโครงการ/กิจกรรม	
๔. มีการรายงานผลการดำเนินงานของโครงการ/กิจกรรมให้ประชาชนทราบ	
๕. การเปิดโอกาสให้ประชาชนตรวจสอบการดำเนินโครงการ/กิจกรรม	
๖. การดำเนินงานเป็นไปตามระยะเวลาที่กำหนด	
๗. ผลการดำเนินงานโครงการ/กิจกรรมนำไปสู่การแก้ไขปัญหาของประชาชนในท้องถิ่น	
๘. ประโยชน์ที่ประชาชนได้รับจากการดำเนินโครงการ/กิจกรรม	

๑๐. หากให้ท่านประเมินความพึงพอใจต่อผลการดำเนินงานขององค์กรปกครองส่วนท้องถิ่นในการพัฒนา ด้านศาสนา ศิลปวัฒนธรรม จารีตประเพณี และภูมิปัญญาท้องถิ่น โดยให้คะแนนเต็ม ๑๐ ท่านจะให้คะแนนองค์กรปกครองส่วนท้องถิ่นของท่านเท่าใด

ความพึงพอใจ	คะแนน (๑๐ คะแนน)
๑. มีการเปิดโอกาสให้ประชาชนมีส่วนร่วมในโครงการ/กิจกรรม	
๒. มีการประชาสัมพันธ์ให้ประชาชนรับรู้ข้อมูลของโครงการ/กิจกรรม	
๓. มีการเปิดโอกาสให้ประชาชนแสดงความคิดเห็นในโครงการ/กิจกรรม	
๔. มีการรายงานผลการดำเนินงานของโครงการ/กิจกรรมให้ประชาชนทราบ	
๕. การเปิดโอกาสให้ประชาชนตรวจสอบการดำเนินโครงการ/กิจกรรม	
๖. การดำเนินงานเป็นไปตามระยะเวลาที่กำหนด	
๗. ผลการดำเนินงานโครงการ/กิจกรรมนำไปสู่การแก้ไขปัญหาของประชาชนในท้องถิ่น	
๘. ประโยชน์ที่ประชาชนได้รับจากการดำเนินโครงการ/กิจกรรม	

๑๑. หากให้ท่านประเมินความพึงพอใจต่อผลการดำเนินงานขององค์กรปกครองส่วนท้องถิ่นในการพัฒนา ด้านกระบวนการบริหารจัดการที่ดีในองค์กร และการมีส่วนร่วมของประชาชน โดยให้คะแนนเต็ม ๑๐ ท่านจะให้คะแนนองค์กรปกครองส่วนท้องถิ่นของท่านเท่าใด

ความพึงพอใจ	คะแนน (๑๐ คะแนน)
๑. มีการเปิดโอกาสให้ประชาชนมีส่วนร่วมในโครงการ/กิจกรรม	
๒. มีการประชาสัมพันธ์ให้ประชาชนรับรู้ข้อมูลของโครงการ/กิจกรรม	
๓. มีการเปิดโอกาสให้ประชาชนแสดงความคิดเห็นในโครงการ/กิจกรรม	
๔. มีการรายงานผลการดำเนินงานของโครงการ/กิจกรรมให้ประชาชนทราบ	
๕. การเปิดโอกาสให้ประชาชนตรวจสอบการดำเนินโครงการ/กิจกรรม	
๖. การดำเนินงานเป็นไปตามระยะเวลาที่กำหนด	
๗. ผลการดำเนินงานโครงการ/กิจกรรมนำไปสู่การแก้ไขปัญหาของประชาชนในท้องถิ่น	
๘. ประโยชน์ที่ประชาชนได้รับจากการดำเนินโครงการ/กิจกรรม	

ภาคผนวก

**บริษัทโครงการจัดนิเวศเกษตรและสวน
สันทนาการ
ของโครงการอนุรักษ์สิ่งแวดล้อมชายฝั่ง
อ่าวไทยตอนล่าง จังหวัดเพชรบุรี
โทรศัพท์/โทรสาร ๐๕๖-๗๑๓๗๘๐
www.thaduang.go.th**

