



ประกาศองค์การบริหารส่วนตำบลท่าด่าง
เรื่อง ประกาศใช้แผนพัฒนาท้องถิ่นสี่ปี (พ.ศ.๒๕๖๑-๒๕๖๔) เพิ่มเติม ฉบับที่ ๕

อาศัยอำนาจตามระเบียบกระทรวงมหาดไทย ว่าด้วยการจัดทำแผนพัฒนาขององค์กรปกครองส่วนท้องถิ่น พ.ศ.๒๕๔๘ และที่แก้ไขเพิ่มเติม (ฉบับที่ ๒) พ.ศ.๒๕๕๙ ประกอบกับการพิจารณาของคณะกรรมการพัฒนาขององค์การบริหารส่วนตำบลท่าด่าง ในคราวประชุมครั้งที่ ๒/๒๕๖๑ เมื่อวันที่ ๒๖ กุมภาพันธ์ ๒๕๖๑ และมติที่ประชุมสภาองค์การบริหารส่วนตำบลท่าด่าง สมัยสามัญ สมัยที่ ๒ ประจำปี ๒๕๖๑ เมื่อวันที่ ๔ เมษายน ๒๕๖๑ ได้เห็นชอบแผนพัฒนาท้องถิ่นสี่ปี (พ.ศ.๒๕๖๑ - ๒๕๖๔) เพิ่มเติม ฉบับที่ ๕ แล้วนั้น

องค์การบริหารส่วนตำบลท่าด่าง จึงประกาศใช้แผนพัฒนาท้องถิ่นสี่ปี (พ.ศ.๒๕๖๑ - ๒๕๖๔) เพิ่มเติม ฉบับที่ ๕ ทั้งนี้ สามารถเข้าดูรายละเอียดได้ที่ เว็บไซต์ www.thaduang.go.th หรือที่งานนโยบายและแผนสำนักปลัด องค์การบริหารส่วนตำบลท่าด่าง ในวันและเวลาราชการ

จึงประกาศให้ทราบโดยทั่วกัน

ประกาศ ณ วันที่ ๒๖ เดือน เมษายน พ.ศ. ๒๕๖๑

(นายอดุลย์ ปริญาศรีเสวต)
นายกองค์การบริหารส่วนตำบลท่าด่าง



แผนพัฒนาท้องถิ่นสี่ปี
(พ.ศ. ๒๕๖๑ - ๒๕๖๔)
เพิ่มเติม ฉบับที่ ๕



องค์การบริหารส่วนตำบลท่าดัวง
อำเภอหนองไผ่ จังหวัดเพชรบูรณ์



คำนำ

ด้วยพระราชบัญญัติสภาตำบลและองค์การบริหารส่วนตำบล พ.ศ. ๒๕๓๗ และที่แก้ไขเพิ่มเติมถึง (ฉบับที่ ๖) พ.ศ. ๒๕๕๒ และพระราชบัญญัติกำหนดแผนและขั้นตอนการกระจายอำนาจให้แก่องค์กรปกครองส่วนท้องถิ่น พ.ศ. ๒๕๔๒ หมวด ๒ มาตรา ๑๖ (๑) ประกอบกับระเบียบกระทรวงมหาดไทยว่าด้วยการจัดทำแผนพัฒนาขององค์กรปกครองส่วนท้องถิ่น พ.ศ. ๒๕๔๘ และที่เพิ่มเติม (ฉบับที่ ๒) พ.ศ. ๒๕๕๙ ได้กำหนดให้องค์กรปกครองส่วนท้องถิ่น มีอำนาจและหน้าที่ในการจัดทำแผนพัฒนาท้องถิ่นของตนเอง แผนพัฒนาท้องถิ่นนั้น หมายถึงแผนพัฒนาท้องถิ่นสี่ปีขององค์กรปกครองส่วนท้องถิ่น โดยคณะกรรมการพัฒนาท้องถิ่นจัดประชุมประชาคมท้องถิ่น ส่วนราชการ และรัฐวิสาหกิจที่เกี่ยวข้อง เพื่อแจ้งแนวทางพัฒนาท้องถิ่น รับทราบปัญหาความต้องการ ประเด็น การพัฒนาและประเด็นที่เกี่ยวข้องตลอดจนความช่วยเหลือทางวิชาการ และแนวทางปฏิบัติที่เหมาะสมกับสภาพพื้นที่เพื่อนำมากำหนดแนวทางการจัดทำแผนพัฒนาท้องถิ่นสี่ปี โดยให้นำข้อมูลพื้นฐานในการพัฒนาจากหน่วยงานต่างๆ และข้อมูลในแผนพัฒนาหมู่บ้านหรือแผนชุมชนมาพิจารณาประกอบการจัดทำแผนพัฒนาท้องถิ่นสี่ปี

เพื่อให้การดำเนินการให้เป็นไปตามกฎหมายดังกล่าว องค์การบริหารส่วนตำบลท่าด้วงจึงได้จัดทำแผนพัฒนาท้องถิ่นสี่ปี (พ.ศ.๒๕๖๑-๒๕๖๔) เพิ่มเติม ฉบับที่ ๕ ขึ้น เพื่อใช้เป็นกรอบในการจัดทำงบประมาณรายจ่ายประจำปี และพร้อมที่จะนำไปสู่การปฏิบัติและสามารถใช้ในการประสานแผนการพัฒนาท้องถิ่นได้อย่างมีประสิทธิภาพและประสิทธิผล ตามนโยบายรัฐบาล และคณะผู้บริหารหวังที่จะทำให้เกิดการพัฒนาในท้องถิ่น

องค์การบริหารส่วนตำบลท่าด้วง จึงหวังเป็นอย่างยิ่งว่าแผนพัฒนาท้องถิ่นสี่ปี (พ.ศ.๒๕๖๑-๒๕๖๔) เพิ่มเติม ฉบับที่ ๕ ขององค์การบริหารส่วนตำบลท่าด้วง ฉบับนี้จะเป็นแนวทางในการพัฒนาองค์การบริหารส่วนตำบลท่าด้วงที่มีประสิทธิภาพและตอบสนองความต้องการของประชาชนอย่างแท้จริงต่อไป

องค์การบริหารส่วนตำบลท่าด้วง

สารบัญ

เรื่อง	หน้า
คำนำ	
สารบัญ	
ส่วนที่ ๑ สภาพทั่วไปและข้อมูลพื้นฐาน	
๑. ด้านกายภาพ	๑
๒. ด้านการเมืองการปกครอง	๓
๓. ประชากร	๔
๔. สภาพทางสังคม	๔
๕. ระบบบริการพื้นฐาน	๔
๖. ระบบเศรษฐกิจ	๕
๗. เศรษฐกิจพอเพียงท้องถิ่น (ด้านการเกษตรและน้ำ)	๖
๘. ศาสนา	๑๒
๙. ทรัพยากรธรรมชาติ	๑๒
๑๐. อื่นๆ	๑๔
ส่วนที่ ๒ สรุปผลการพัฒนาท้องถิ่นตามแผนพัฒนาท้องถิ่น (พ.ศ. ๒๕๕๗-๒๕๖๐)	
๑. สรุปผลการดำเนินงานตามงบประมาณที่ได้รับ และการเบิกจ่ายงบประมาณ ในปีงบประมาณ พ.ศ. ๒๕๕๗-๒๕๖๐	
๑.๑ สรุปสถานการณ์พัฒนา การตั้งงบประมาณ การเบิกจ่ายงบประมาณ	
๑.๑.๑ รายงานโครงการที่เบิกจ่าย ปี ๒๕๕๗	๑๖
๑.๑.๒ รายงานโครงการที่เบิกจ่าย ปี ๒๕๕๘	๒๑
๑.๑.๓ รายงานโครงการที่เบิกจ่าย ปี ๒๕๕๙	๒๖
๑.๑.๔ รายงานโครงการที่เบิกจ่าย ปี ๒๕๖๐	๓๐
๑.๒ การประเมินผลการนำแผนพัฒนาท้องถิ่นไปปฏิบัติในเชิงปริมาณและ เชิงคุณภาพ	
๑.๒.๑ ปีงบประมาณ พ.ศ. ๒๕๕๗	๓๖
๑.๒.๒ ปีงบประมาณ พ.ศ. ๒๕๕๘	๓๗
๑.๒.๓ ปีงบประมาณ พ.ศ. ๒๕๕๙	๓๘
๑.๒.๔ ปีงบประมาณ พ.ศ. ๒๕๖๐	๓๘
๒. ผลที่ได้รับจากการดำเนินงานในปีงบประมาณ พ.ศ.๒๕๕๗-๒๕๖๐	๓๙
๒.๑ ผลที่ได้รับหรือผลที่สำคัญ	๓๙
๒.๒ ผลกระทบ	๔๐
๓. สรุปปัญหาอุปสรรคการดำเนินงานที่ผ่านมาและแนวทางการแก้ไข ปีงบประมาณ พ.ศ.๒๕๕๗ - ๒๕๖๐	๔๐
๓.๑ ปัญหาและอุปสรรค	๔๐
๓.๒ แนวทางแก้ไขปัญหา	๔๐

สารบัญ (ต่อ)

เรื่อง	หน้า
ส่วนที่ ๓ ยุทธศาสตร์ขององค์กรปกครองส่วนท้องถิ่น	
๑. ความสัมพันธ์ระหว่างแผนพัฒนาระดับมหภาค	๔๑
๑.๑ แผนยุทธศาสตร์ชาติ ๒๐ ปี	๔๑
๑.๒ แผนพัฒนาการเศรษฐกิจและสังคมแห่งชาติฉบับที่ ๑๒ (พ.ศ.๒๕๖๐-๒๕๖๔)	๔๒
๑.๓ การบริหารราชการแผ่นดินที่มีประสิทธิภาพ	๔๙
๑.๔ การพัฒนาตามแผนบริหารราชการแผ่นดิน	๔๙
๑.๕ ยุทธศาสตร์ของคณะรักษาความสงบแห่งชาติ	๕๐
๑.๖ ค่านิยมหลักของคนไทย ๑๒ ประการตามนโยบายของ คสช.	๕๑
๑.๗ กรอบยุทธศาสตร์การพัฒนาระดับสำนักงานคณะกรรมการพัฒนาการ เศรษฐกิจและสังคมแห่งชาติ	๕๑
๑.๘ แผนพัฒนาภาค/แผนพัฒนากลุ่มจังหวัด/แผนพัฒนาจังหวัด	๕๒
๑.๘.๑ แผนพัฒนาภาค/แผนพัฒนากลุ่มจังหวัดภาคเหนือตอนล่าง ๑	๕๒
๑.๘.๒ แผนพัฒนาจังหวัดเพชรบูรณ์	๕๓
๑.๙ ยุทธศาสตร์การพัฒนาขององค์กรปกครองส่วนท้องถิ่นในเขตจังหวัด	๕๔
๒. ยุทธศาสตร์ขององค์กรปกครองส่วนท้องถิ่น	๕๕
๒.๑ วิสัยทัศน์	๕๕
๒.๒ ยุทธศาสตร์/เป้าประสงค์/ตัวชี้วัด	๕๕
๓. การวิเคราะห์เพื่อการพัฒนาท้องถิ่น	๕๖
๓.๑ การวิเคราะห์กรอบการจัดทำยุทธศาสตร์ขององค์กรปกครองส่วนท้องถิ่น	๕๖
๓.๒ การประเมินสถานการณ์สภาพแวดล้อมภายนอกที่เกี่ยวข้อง	๕๗
๓.๓ ความเชื่อมโยงยุทธศาสตร์การพัฒนาจังหวัดกับยุทธศาสตร์การพัฒนาของ องค์กรปกครองส่วนท้องถิ่น	๕๘
๓.๔ แผนผังยุทธศาสตร์ (Strategic map)	๖๐
๓.๕ รายละเอียดยุทธศาสตร์	๖๑
ส่วนที่ ๔ การนำแผนพัฒนาท้องถิ่นสู่ปฏิบัติการปฏิบัติ	
๑. ยุทธศาสตร์การพัฒนาและแผนงาน	๖๒
สรุปบัญชีโครงการพัฒนา	๖๓
รายละเอียดโครงการพัฒนา	๖๖
ส่วนที่ ๕ การติดตามและประเมินผล	
๑. การติดตามและประเมินผลยุทธศาสตร์	๗๑
๒. การติดตามและประเมินผลโครงการ	๗๑
๓. สรุปผลการพัฒนาท้องถิ่นในภาพรวม	๗๑
๓.๑ การวัดผลในเชิงปริมาณและเชิงคุณภาพ	๗๑

สารบัญ (ต่อ)

เรื่อง	หน้า
๔. ข้อเสนอแนะในการจัดทำแผนพัฒนาท้องถิ่นในอนาคต	๗๒
๔.๑ ผลกระทบนำไปสู่ออนาคต	๗๒
๔.๒ ข้อสังเกต ข้อเสนอแนะ ผลจากการพัฒนา	๗๒
แบบที่ ๑ แบบช่วยกับการจัดทำแผนยุทธศาสตร์ของท้องถิ่นโดยตนเอง	๗๓
แบบที่ ๓/๒ แบบประเมินความพึงพอใจต่อผลการดำเนินงานขององค์การบริหาร ส่วนตำบลท่าดัวงในภาพรวม	๗๔
แบบที่ ๓/๓ แบบประเมินความพึงพอใจต่อผลการดำเนินงานขององค์การบริหาร ส่วนตำบลท่าดัวงในแต่ละยุทธศาสตร์	๗๕

ภาคผนวก

ส่วนที่ ๑

สภาพทั่วไปและข้อมูลพื้นฐาน

๑. ด้านกายภาพ

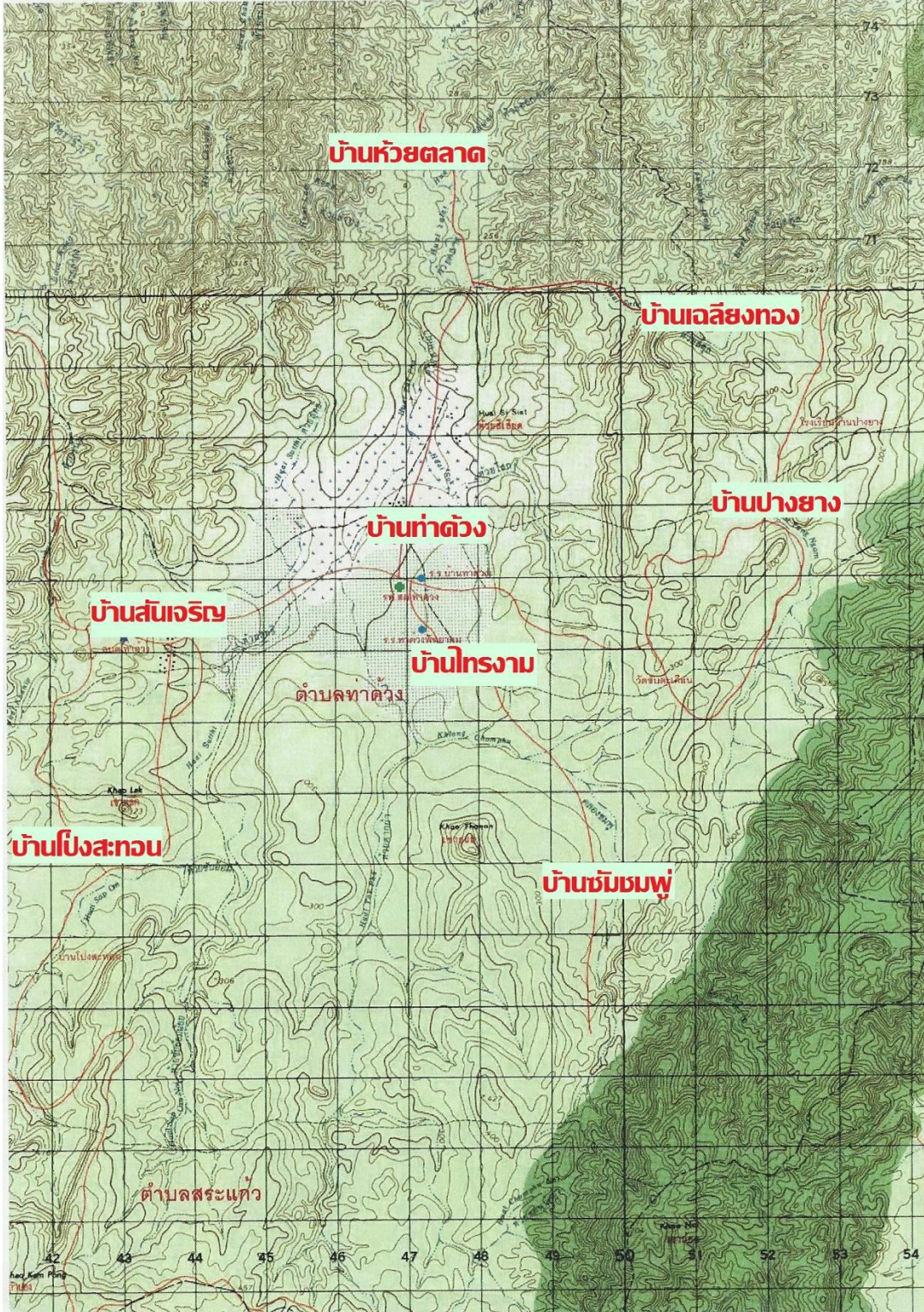

แผนที่โดยสังเขปตำบลท่าดัวง อำเภอหนองไผ่ จังหวัดเพชรบูรณ์

๑.๑ ที่ตั้งและอาณาเขต

องค์การบริหารส่วนตำบลท่าด้วง อำเภอหนองไผ่ จังหวัดเพชรบูรณ์ ตั้งอยู่เลขที่ ๓๓๓ หมู่ ๖ บ้านสันเจริญตำบลท่าด้วง อำเภอหนองไผ่ จังหวัดเพชรบูรณ์ มีระยะห่างจากที่ว่าการอำเภอหนองไผ่ ประมาณ ๓๖ กิโลเมตร

มีเขตพื้นที่ติดต่อกับตำบลใกล้เคียง ดังนี้

ทิศเหนือ	ติดต่อกับตำบลบ่อไทย อำเภอหนองไผ่
ทิศใต้	ติดต่อกับตำบลสระแก้ว อำเภอบึงสามพัน
ทิศตะวันออก	ติดต่อกับอำเภอภักดีชุมพล จังหวัดชัยภูมิ
ทิศตะวันตก	ติดต่อกับตำบลวังท่าดี ท่าแดง เพชรบูรณ์ อำเภอหนองไผ่

๑.๒ ลักษณะภูมิประเทศ

องค์การบริหารส่วนตำบลท่าด้วงมีเนื้อที่ทั้งหมดประมาณ ๑๖๔.๒๖ ตารางกิโลเมตร เป็นพื้นที่ป่าไม้ ๖๒ ตารางกิโลเมตร

เป็นภูเขาล้อมรอบ ๙๐% มีที่ราบหุบเขา ๑๐% คลองธรรมชาติ ๑ สาย พื้นที่ทั่วไปเป็นเนินเขาสลับที่ราบเป็นส่วนน้อย

๑.๓ ลักษณะภูมิอากาศ

ลักษณะภูมิอากาศแบบมรสุม มี ๓ ฤดู คือ ฤดูร้อน ฤดูหนาว และฤดูฝน

๑.๕ ลักษณะของแหล่งน้ำ

๑.๕.๑ แหล่งน้ำธรรมชาติ

- ลำคลอง, ลำห้วย ๑๐ แห่ง ดังนี้

ชื่อแหล่งน้ำ	ที่ตั้ง (หมู่)	ใช้ประโยชน์สำหรับ
คลองยางงาม	๑	ทำการเกษตร , อุปโภค
คลองชมพู	๒	ทำการเกษตร , อุปโภค
คลองไทรงาม	๓	ทำการเกษตร , อุปโภค
คลองห้วยตากผ้า	๘	ทำการเกษตร , อุปโภค
คลองสดุด	๑,๔	ทำการเกษตร , อุปโภค
คลองเฉลียงทอง	๔	ทำการเกษตร , อุปโภค
คลองห้วยตลาด	๗	ทำการเกษตร , อุปโภค
คลองลำสุทธิ	๖	ทำการเกษตร , อุปโภค
คลองลำกุง	๖,๗,๘	ทำการเกษตร , อุปโภค
คลองห้วยซวาล	๗	ทำการเกษตร , อุปโภค

๑.๕.๒ แหล่งน้ำที่สร้างขึ้น

- ฝาย	๑๘	แห่ง
- บ่อน้ำตื้น	๒๐๖	แห่ง
- บ่อบาดาล (บ่อมือโยก)	๑๑	แห่ง
- ประปา	๘	แห่ง
- สระน้ำ	๒๐	แห่ง
- ถังเก็บน้ำ	๘	แห่ง

๒. ด้านการเมืองการปกครอง

๒.๑ เขตการปกครอง

จำนวนหมู่บ้านในเขตทำด้างมี ๘ หมู่บ้าน ดังนี้

หมู่ที่ ๑ บ้านปางยาง

ผู้ใหญ่บ้าน นายนรินทร์ บุญปิ่น

สมาชิกสภา อบต. ๑. นายกำม บุญปิ่น

๒. นายอุดม ไส้ไหม

หมู่ที่ ๒ บ้านซำชมพู่

ผู้ใหญ่บ้าน นายสุรินทร์ โสขุมา

สมาชิกสภา อบต. ๑. นายสมร โพชะโว

๒. นายสมาน สิงห์ทอง

หมู่ที่ ๓ บ้านไทรงาม

ผู้ใหญ่บ้าน นายเสนาะ หาญกล้า

สมาชิกสภา อบต. ๑. นายมนตรี อินปาน

หมู่ที่ ๔ บ้านเฉลิมทอง

กำนันตำบลทำด้าง นางเฉลิมศรี นาราศรี

สมาชิกสภา อบต. ๑. นายนิคม หาญคำ

๒. นายโมต นาราศรี

หมู่ที่ ๕ บ้านโป่งสะทอน

ผู้ใหญ่บ้าน นายทศพล วิโรจน์นพรัตน์

สมาชิกสภา อบต. ๑. นายเสมอ พิมพ์สาลี

๒. นางพร จันทร์พิลา

หมู่ที่ ๖ บ้านสันเจริญ

ผู้ใหญ่บ้าน นายดำรงเกียรติ วิโรจน์นพรัตน์

สมาชิกสภา อบต. ๑. นายกำม บุญปิ่น

๒. นายอุดม ไส้ไหม

หมู่ที่ ๗ บ้านห้วยตลาด

ผู้ใหญ่บ้าน นายเฉลิม ชื่นพรม

สมาชิกสภา อบต. ๑. นายสมนึก เล็กกะโห้

๒. นายสมศักดิ์ สุ่มขำ

หมู่ที่ ๘ บ้านทำด้าง

ผู้ใหญ่บ้าน นายสุธน พ่วงมา

สมาชิกสภา อบต. ๑. นายเสนห์ เปรมพิพัฒน์

๒. นางรัศมี บุตรพรม

๒.๒ การเลือกตั้ง

ใช้เขตหมู่บ้านเป็นเขตเลือกตั้งสำหรับสมาชิกสภาองค์การบริหารส่วนตำบล ใช้เขตตำบลเป็นเขตเลือกตั้งสำหรับนายกองค์การบริหารส่วนตำบล โดยมี นายอดุลย์ ปริญญาศรีเสวต เป็นนายกองค์การบริหารส่วนตำบลทำด้าง

๓. ประชากร

๓.๑ ข้อมูลเกี่ยวกับจำนวนประชากร (ข้อมูล ณ เดือนกันยายน พ.ศ.๒๕๕๙) ดังนี้

๑. หมู่ ๑ บ้านปางยาง	มีประชากร	๙๖๐ คน	๓๓๔	ครัวเรือน
๒. หมู่ ๒ บ้านซำชมพู่	มีประชากร	๔๔๖ คน	๑๖๘	ครัวเรือน
๓. หมู่ ๓ บ้านไทรงาม	มีประชากร	๖๗๖ คน	๒๖๙	ครัวเรือน
๔. หมู่ ๔ บ้านเฉลียงทอง	มีประชากร	๓๖๖ คน	๑๑๙	ครัวเรือน
๕. หมู่ ๕ บ้านโป่งสะทอน	มีประชากร	๔๕๔ คน	๑๔๗	ครัวเรือน
๖. หมู่ ๖ บ้านสันเจริญ	มีประชากร	๑,๐๙๓ คน	๓๔๐	ครัวเรือน
๗. หมู่ ๗ บ้านห้วยตลาด	มีประชากร	๕๔๑ คน	๑๙๒	ครัวเรือน
๘. หมู่ ๘ บ้านท่าดั่ง	มีประชากร	๑,๒๒๘ คน	๔๑๘	ครัวเรือน
ประชากรรวมทั้งสิ้น		๕,๗๖๔ คน	๑,๙๘๗	ครัวเรือน

๔. สภาพทางสังคม

๔.๑ การศึกษา

- ศูนย์พัฒนาเด็กเล็ก	จำนวน	๑	แห่ง	ได้แก่
(๑) ศูนย์พัฒนาเด็กเล็กบ้านท่าดั่ง				
- โรงเรียนระดับประถมศึกษา	จำนวน	๕	แห่ง	ได้แก่
(๑) โรงเรียนบ้านท่าดั่ง				
(๒) โรงเรียนบ้านห้วยตลาด				
(๓) โรงเรียนบ้านปางยาง				
(๔) โรงเรียนบ้านสันเจริญโป่งสะทอน				
(๕) โรงเรียนบ้านเฉลียงทอง				
- โรงเรียนระดับมัธยมศึกษา	จำนวน	๑	แห่ง	ได้แก่
(๑) โรงเรียนท่าดั่ง พัทธาคม				
- ที่อ่านหนังสือพิมพ์ประจำหมู่บ้าน	จำนวน	๒	แห่ง	

๔.๒ สาธารณสุข

- (๑) โรงพยาบาลส่งเสริมสุขภาพตำบลท่าดั่ง จำนวน ๑ แห่ง
- (๒) อาสาสมัครสาธารณสุขประจำหมู่บ้าน (อสม.) จำนวน ๑๐๗ คน

๕. ระบบบริการพื้นฐาน

๕.๑ การคมนาคมขนส่ง

๕.๑.๑ ถนนเชื่อมระหว่างตำบล/อำเภอ มี ๒ เส้นทาง ได้แก่

- (๑) เส้นทางที่ ๑ จากอำเภอหนองไผ่ ถึงองค์การบริหารส่วนตำบลท่าดั่ง ระยะทาง ๓๖ กิโลเมตร เป็นถนนลาดยาง ๓๖ กิโลเมตร
- (๒) เส้นทางที่ ๒ จากองค์การบริหารส่วนตำบลสระแก้ว อำเภอบึงสามพัน ถึงองค์การบริหารส่วนตำบลท่าดั่ง ระยะทาง ๙ กิโลเมตร เป็นถนนลาดยาง ๑ กิโลเมตร ถนนลูกรัง ๘ กิโลเมตร

๕.๑.๒ ถนนเชื่อมระหว่างหมู่บ้าน

ชื่อถนน	ระยะทาง (กม.)	ชนิดของถนน (ลูกรัง ลาดยาง)	สภาพการใช้
ถนนสายปางยาง หมู่ ๑ ถึง อบต.	๑๒	ลาดยาง ๑๒ กม.	ใช้ทุกฤดูกาล
ถนนสายซับซมพู่ หมู่ ๒ ถึง อบต.	๘	ลาดยาง ๓ กม./คสล. ๒ กม./ลูกรัง ๕ กม.	ใช้ทุกฤดูกาล
ถนนสายไทรงาม หมู่ ๔ ถึง อบต.	๔	ลาดยาง ๓ กม./คสล.	ใช้ทุกฤดูกาล
ถนนสายเฉลิมทอง หมู่ ๔ ถึง อบต.	๑๑	๑ กม. ลาดยาง ๓ กม./คสล.	ใช้ทุกฤดูกาล
ถนนสายโป่งสะทอน หมู่ ๕ ถึง อบต.	๖	๒.๕ กม./ลูกรัง ๕.๕ กม.	ใช้ทุกฤดูกาล
ถนนสายห้วยตลาด หมู่ ๗ ถึง อบต.	๑๐	ลาดยาง ๑ กม./ ลูกรัง ๕ กม.	ใช้ทุกฤดูกาล
ถนนสายทำด้าง หมู่ ๘ ถึง อบต.	๔	ลาดยาง ๓ กม./คสล. ๒ กม./ลูกรัง ๓ กม.	ใช้ทุกฤดูกาล
** (ถนนสายสันเจริญหมู่ ๖ ที่ตั้ง อบต.)		ลาดยาง ๓ กม./คสล. ๑ กม.	

๕.๒ การไฟฟ้า

มีไฟฟ้าใช้ครบทั้ง ๘ หมู่บ้าน แต่ยังมีพื้นที่ที่อยู่นอกเขตจ่ายไฟฟ้าและไม่มีไฟฟ้าใช้
จำนวนประมาณ ๓๐ ครัวเรือน

๕.๓ การประปา

ระบบประปาหมู่บ้าน จำนวน ๘ แห่ง มีใช้ครบทั้ง ๘ หมู่บ้าน แต่ยังมีพื้นที่ที่อยู่นอกเขตจ่าย
น้ำประปา

จำนวนประมาณ ๔๐ ครัวเรือน

๕.๔ โทรศัพท์

(๑) เสาร์บส่งสัญญาณโทรศัพท์เอกชน จำนวน ๓ แห่ง

๖. ระบบเศรษฐกิจ

ประชาชน ประกอบอาชีพ ดังนี้

อาชีพเกษตรกร ประมาณ ๗๐% (ปลูกข้าวโพด , ยางพารา , มะขามหวาน ฯลฯ)

อาชีพรับจ้าง ประมาณ ๒๐%

อาชีพค้าขายและอื่นๆ ประมาณ ๑๐%

๖.๑ หน่วยธุรกิจในพื้นที่ อบต.

- ปั้มน้ำมัน ๓ แห่ง
- โรงสี ๓ แห่ง

๖.๒ การพาณิชย์และกลุ่มอาชีพ

- กลุ่มอาชีพ ๒ กลุ่ม ๖๐ คน
- กลุ่มแม่บ้าน ๑ กลุ่ม ๓๒๕ คน

๗. เศรษฐกิจพอเพียงท้องถิ่น (ด้านการเกษตรและแหล่งน้ำ)

๗.๑ ข้อมูลพื้นฐานของหมู่บ้าน

ชื่อหมู่บ้าน	ชาย (คน)	หญิง (คน)	ครัวเรือน	พื้นที่ (ไร่)
๑. บ้านปางยาง	๕๐๕	๔๕๕	๓๓๔	๕,๐๑๒
๒. บ้านซำซมพู่	๒๒๗	๒๑๙	๑๖๘	□□๒๐๑
๓. บ้านไทรงาม	๓๓๕	๓๔๑	๒๖๙	๔,๓๓๕.๒๕
๔. บ้านเฉลียงทอง	๑๘๔	๑๘๒	๑๑๙	๑,๖๓๔.๔๐
๕. บ้านโป่งสะทอน	๒๓๑	๒๒๓	๑๔๗	๒,๖๘๓
๖. บ้านสันเจริญ	๕๕๗	๕๓๖	๓๔๐	๖,๒๙๐.๗๕
๗. บ้านห้วยตลาด	๒๘๕	๒๕๖	๑๙๒	๒,๕๕๐
๘. บ้านท่าดัวง	๖๑๓	๖๑๕	๔๑๘	๕,๒๑๙.๒๕
สรุปรวม	๒,๙๓๗	๒,๘๒๑	๑,๙๘๗	๓,๑๒๖

๗.๒ ข้อมูลด้านการเกษตร

๗.๒.๑ ประเภทของการทำการเกษตร-ทำนาข้าว

หมู่ ที่	ชื่อหมู่บ้าน	นอกเขตชลประทาน				
		จำนวน ครัวเรือน (ครัวเรือน)	จำนวนไร่ (ไร่)	ผลผลิตเฉลี่ย (กก./ไร่)	ต้นทุนเฉลี่ย (บาท./ไร่)	ราคาขาย เฉลี่ย (บาท./ไร่)
๑	บ้านปางยาง	๑๗	๑๘๐	๕๙๐	๕,๐๐๐	๗,๕๐๐
๒	บ้านซำซมพู่	๔	๕๗	๔๑๒	๕,๐๐๐	๗,๕๐๐
๓	บ้านไทรงาม	๑๒	๑๗๔	๖๘๐.๑๖	๕,๐๐๐	๗,๕๐๐
๔	บ้านเฉลียงทอง	๓	๓๔	๖๙๐	๕,๐๐๐	๗,๕๐๐
๕	บ้านโป่งสะทอน	๒๒	๒๘๘	๗๒๐.๘๒	๕,๐๐๐	๗,๕๐๐
๖	บ้านสันเจริญ	๒๔	๓๘๐	๖๘๑.๖	๕,๐๐๐	๗,๕๐๐
๗	บ้านห้วยตลาด	๑	๒๒	๗๕๒	๕,๐๐๐	๗,๕๐๐
๘	บ้านท่าดัวง	๒๐	๔๓๒	๖๗๘	๕,๐๐๐	๗,๕๐๐
	สรุปรวม	๑๐๓	๑,๕๖๗	๖๕๐.๕๗	๕,๐๐๐	๗,๕๐๐

๗.๒.๒ ประเภทของการทำการเกษตร-ทำสวนยางพารา

หมู่ที่	ชื่อหมู่บ้าน	จำนวน ครัวเรือน (ครัวเรือน)	จำนวนไร่ (ไร่)	ผลผลิต เฉลี่ย (กก./ไร่)	ต้นทุนเฉลี่ย (บาท./ไร่)	ราคาขายเฉลี่ย (บาท./ไร่)
๑	บ้านปางยาง	๔๗	๗๓๔	๓๑๓	๑๑,๕๐๐	๕,๐๐๘
๓	บ้านไทรงาม	๓๑	๗๘๓	๔๗๐.๔๙	๑๑,๕๐๐	๗,๕๒๗.๘๔
๔	บ้านเฉลียงทอง	๑๗	๔๖๓	๓๔๗.๑๕	๑๑,๕๐๐	๕,๕๕๔.๔๐
๕	บ้านโป่งสะทอน	๕	๘๘	๓๕๐	๑๑,๕๐๐	๕,๖๐๐
๖	บ้านสันเจริญ	๑๕	๔๘๗	๓๗๘.๒๒	๑๑,๕๐๐	๖,๐๕๑.๕๒
๗	บ้านห้วยตลาด	๒	๓๓	๓๖๐	๑๑,๕๐๐	๕,๗๖๐
๘	บ้านท่าด้วง	๑๐	๒๒๓	๓๖๐	๑๑,๕๐๐	๕,๗๖๐
สรุปรวม		๑๒๗	๒,๘๑๑	๓๖๘.๔๑	๑๑,๕๐๐	๕,๘๙๔.๕๔

๗.๒.๓ ประเภทของการทำการเกษตร-ทำไร่

๑. มันสำปะหลัง

หมู่ที่	ชื่อหมู่บ้าน	จำนวน ครัวเรือน	จำนวนไร่ (ไร่)	ผลผลิตเฉลี่ย (กก./ไร่)	ต้นทุนเฉลี่ย (บาท./ไร่)	ราคาขายเฉลี่ย (บาท./ไร่)
๑	บ้านปางยาง	๑๐	๑๗๗	๓,๖๔๑.๑๓	๓,๖๐๐	๖,๕๐๐
๓	บ้านไทรงาม	๕	๑๒๑	๓,๕๕๐	๓,๖๐๐	๖,๕๐๐
๔	บ้านเฉลียงทอง	๙	๓๗๐	๓,๖๒๐	๓,๖๐๐	๖,๕๐๐
๕	บ้านโป่งสะทอน	-	-	-	-	-
๖	บ้านสันเจริญ	๔	๑๑๗	๓,๕๐๐	๓,๖๐๐	๖,๕๐๐
๗	บ้านห้วยตลาด	๑๒	๒๓๒	๓,๖๔๐.๑๘	๓,๖๐๐	๖,๕๐๐
๘	บ้านท่าด้วง	๓	๖๐	๓,๕๒๐.๒๔	๓,๖๐๐	๖,๕๐๐
๑	บ้านปางยาง	๘	๑๙๘	๓,๔๔๑.๓๑	๓,๖๐๐	๖,๕๐๐
สรุปรวม		๕๑	๑,๒๗๕	๓,๕๕๘.๙๘	๓,๖๐๐	๖,๕๐๐

๒. ข้าวโพด

หมู่ที่	ชื่อหมู่บ้าน	จำนวน ครัวเรือน	จำนวนไร่ (ไร่)	ผลผลิตเฉลี่ย (กก./ไร่)	ต้นทุนเฉลี่ย (บาท./ไร่)	ราคาขายเฉลี่ย (บาท./ไร่)
๑	บ้านปางยาง	๑๐๓	๔,๖๕๔	๙๒๗.๑๕	๕,๕๐๐	๗,๕๐๐
๒	บ้านไทรงาม	๙๖	๔,๐๒๓	๑,๑๑๓.๐๔	๕,๕๐๐	๗,๕๐๐
๓	บ้านเฉลียงทอง	๘๙	๓,๗๙๑	๑,๐๗๑.๙๔	๕,๕๐๐	๗,๕๐๐
๔	บ้านโป่งสะทอน	๕๘	๑,๖๐๐	๙๘๘.๐๘	๕,๕๐๐	๗,๕๐๐
๕	บ้านสันเจริญ	๖๘	๒,๒๗๘	๑,๐๒๘.๕๖	๕,๕๐๐	๗,๕๐๐
๖	บ้านห้วยตลาด	๑๐๑	๕,๖๗๘	๑,๕๙๙.๙๒	๕,๕๐๐	๗,๕๐๐
๗	บ้านท่าด้วง	๗๕	๒,๔๖๘	๑๕,๐๒๐	๕,๕๐๐	๗,๕๐๐
๘	บ้านปางยาง	๑๐๖	๔,๕๘๙	๑,๑๓๙.๙๘	๕,๕๐๐	๗,๕๐๐
สรุปรวม		๕๑	๖๙๖	๒๙,๐๘๑	๒,๘๖๑.๐๘	๕,๕๐๐

๗.๓ ข้อมูลด้านแหล่งน้ำทางการเกษตร

๗.๓.๑ ปริมาณน้ำฝน

หมู่ที่	ชื่อหมู่บ้าน	เพียงพอ (หมู่บ้าน)	ไม่เพียงพอ (หมู่บ้าน)
๑	บ้านปางยาง	๐	๑
๒	บ้านไทรงาม	๐	๑
๓	บ้านเฉลียงทอง	๐	๑
๔	บ้านโป่งสะทอน	๐	๑
๕	บ้านสันเจริญ	๐	๑
๖	บ้านห้วยตลาด	๐	๑
๗	บ้านท่าด้วง	๐	๑
๘	บ้านปางยาง	๐	๑
สรุปรวม		๐	๘

๗.๓.๒ แหล่งน้ำธรรมชาติ

๑. ห้วย/ลำธาร

หมู่ที่	ชื่อหมู่บ้าน	เพียงพอ (หมู่บ้าน)	ไม่เพียงพอ (หมู่บ้าน)	ทั่วถึง (หมู่บ้าน)	ไม่ทั่วถึง (หมู่บ้าน)
๑	บ้านปางยาง	๐	๐	๐	๐
๒	บ้านซำชมพู	๐	๑	๐	๑
๓	บ้านไทรงาม	๐	๑	๐	๑
๔	บ้านเฉลียงทอง	๐	๑	๐	๑
๕	บ้านโป่งสะทอน	๐	๐	๐	๐
๖	บ้านสันเจริญ	๐	๑	๐	๑
๗	บ้านห้วยตลาด	๐	๑	๐	๑
๘	บ้านท่าด้วง	๐	๐	๐	๐
สรุปรวม		๐	๕	๐	๕

๒. คลอง

หมู่ที่	ชื่อหมู่บ้าน	เพียงพอ (หมู่บ้าน)	ไม่เพียงพอ (หมู่บ้าน)	ทั่วถึง (หมู่บ้าน)	ไม่ทั่วถึง (หมู่บ้าน)
๑	บ้านซำชมพู	๐	๑	๐	๑
๒	บ้านท่าด้วง	๐	๑	๐	๑
๓	บ้านปางยาง	๐	๑	๐	๑
๔	บ้านสันเจริญ	๐	๑	๐	๑
๕	บ้านห้วยตลาด	๐	๑	๐	๑
๖	บ้านเฉลียงทอง	๐	๑	๐	๑
๗	บ้านโป่งสะทอน	๐	๑	๐	๑
๘	บ้านไทรงาม	๐	๑	๐	๑
สรุปรวม		๐	๘	๐	๘

๗.๓.๓ มนุษย์สร้างขึ้น

๑. ฝ่าย

หมู่ที่	ชื่อหมู่บ้าน	เพียงพอ (หมู่บ้าน)	ไม่เพียงพอ (หมู่บ้าน)	ทั่วถึง (หมู่บ้าน)	ไม่ทั่วถึง (หมู่บ้าน)
๑	บ้านปางยาง	๐	๐	๐	๐
๒	บ้านซำชมพู่	๐	๑	๐	๑
๓	บ้านไทรงาม	๐	๑	๐	๑
๔	บ้านเฉลียงทอง	๐	๑	๐	๑
๕	บ้านโป่งสะทอน	๐	๑	๐	๑
๖	บ้านสันเจริญ	๐	๑	๐	๑
๗	บ้านห้วยตลาด	๐	๑	๐	๑
๘	บ้านท่าด้วง	๐	๑	๐	๑
สรุปรวม		๐	๗	๐	๗

๒. สระ

หมู่ที่	ชื่อหมู่บ้าน	เพียงพอ (หมู่บ้าน)	ไม่เพียงพอ (หมู่บ้าน)	ทั่วถึง (หมู่บ้าน)	ไม่ทั่วถึง (หมู่บ้าน)
๑	บ้านปางยาง	๐	๑	๐	๑
๒	บ้านซำชมพู่	๐	๑	๐	๑
๓	บ้านไทรงาม	๐	๑	๐	๑
๔	บ้านเฉลียงทอง	๐	๑	๐	๑
๕	บ้านโป่งสะทอน	๐	๑	๐	๑
๖	บ้านสันเจริญ	๐	๑	๐	๑
๗	บ้านห้วยตลาด	๐	๑	๐	๑
๘	บ้านท่าด้วง	๐	๑	๐	๑
สรุปรวม		๐	๘	๐	๘

๗.๔ ข้อมูลด้านแหล่งน้ำกิน น้ำใช้ (หรือน้ำเพื่อการอุปโภค บริโภค)

๑. บ่อบาดาลสาธารณะ

หมู่ที่	ชื่อหมู่บ้าน	ไม่มี (หมู่บ้าน)	เพียงพอ (หมู่บ้าน)	ไม่เพียงพอ (หมู่บ้าน)	ทั่วถึง (หมู่บ้าน)	ไม่ทั่วถึง (หมู่บ้าน)
๑	บ้านปางยาง	๐	๐	๑	๐	๑
๒	บ้านซำชมพู่	๐	๐	๑	๐	๑
๓	บ้านไทรงาม	๐	๐	๑	๐	๑
๔	บ้านเฉลียงทอง	๐	๑	๐	๐	๑
๕	บ้านโป่งสะทอน	๐	๑	๐	๑	๐
๖	บ้านสันเจริญ	๐	๐	๑	๐	๑
๗	บ้านห้วยตลาด	๐	๐	๑	๐	๑
๘	บ้านท่าด้วง	๐	๐	๐	๐	๐
สรุปรวม		๐	๒	๕	๑	๖

๒. บ่อน้ำตื้นสาธารณะ

หมู่ที่	ชื่อหมู่บ้าน	ไม่มี (หมู่บ้าน)	เพียงพอ (หมู่บ้าน)	ไม่เพียงพอ (หมู่บ้าน)	ทั่วถึง (หมู่บ้าน)	ไม่ทั่วถึง (หมู่บ้าน)
๑	บ้านปางยาง	๑	๐	๐	๐	๐
๒	บ้านซำชมพู่	๑	๐	๐	๐	๐
๓	บ้านไทรงาม	๑	๐	๐	๐	๐
๔	บ้านเฉลียงทอง	๑	๐	๐	๐	๐
๕	บ้านโป่งสะทอน	๑	๐	๐	๐	๐
๖	บ้านสันเจริญ	๑	๐	๐	๐	๐
๗	บ้านห้วยตลาด	๑	๐	๐	๐	๐
๘	บ้านท่าด้วง	๑	๐	๐	๐	๐
สรุปรวม		๘	๐	๐	๐	๐

๓. ประปาหมู่บ้าน (ขององค์กรปกครองส่วนท้องถิ่น)

หมู่ที่	ชื่อหมู่บ้าน	ไม่มี (หมู่บ้าน)	เพียงพอ (หมู่บ้าน)	ไม่เพียงพอ (หมู่บ้าน)	ทั่วถึง (หมู่บ้าน)	ไม่ทั่วถึง (หมู่บ้าน)
๑	บ้านปางยาง	๐	๐	๑	๐	๐
๒	บ้านซำชมพู่	๐	๐	๑	๐	๑
๓	บ้านไทรงาม	๐	๐	๑	๐	๑
๔	บ้านเฉลียงทอง	๐	๑	๐	๐	๑
๕	บ้านโป่งสะทอน	๐	๑	๐	๑	๐
๖	บ้านสันเจริญ	๐	๐	๑	๐	๑
๗	บ้านห้วยตลาด	๐	๐	๑	๐	๑
๘	บ้านท่าด้วง	๐	๐	๑	๐	๐
สรุปรวม		๐	๒	๖	๑	๖

๔. แหล่งน้ำธรรมชาติ

หมู่ที่	ชื่อหมู่บ้าน	ไม่มี (หมู่บ้าน)	เพียงพอ (หมู่บ้าน)	ไม่เพียงพอ (หมู่บ้าน)	ทั่วถึง (หมู่บ้าน)	ไม่ทั่วถึง (หมู่บ้าน)
๑	บ้านปางยาง	๐	๐	๐	๐	๐
๒	บ้านซำชมพู่	๐	๐	๐	๐	๐
๓	บ้านไทรงาม	๐	๐	๐	๐	๐
๔	บ้านเฉลียงทอง	๐	๐	๑	๐	๑
๕	บ้านโป่งสะทอน	๑	๐	๐	๐	๐
๖	บ้านสันเจริญ	๐	๐	๐	๐	๐
๗	บ้านห้วยตลาด	๐	๐	๐	๐	๐
๘	บ้านท่าด้วง	๐	๐	๑	๐	๐
สรุปรวม		๑	๐	๒	๐	๑

๕. ครั้วเรือนในหมู่บ้านนี้ มีน้ำกิน น้ำใช้ เพียงพอหรือไม่

หมู่ที่	ชื่อหมู่บ้าน	เพียงพอ (หมู่บ้าน)	ไม่เพียงพอ (หมู่บ้าน)
๑	บ้านปางยาง	๐	๑
๒	บ้านซำข่มพู่	๐	๑
๓	บ้านไทรงาม	๐	๑
๔	บ้านเฉลียงทอง	๐	๑
๕	บ้านโป่งสะท้อน	๑	๐
๖	บ้านสันเจริญ	๐	๑
๗	บ้านห้วยตลาด	๐	๑
๘	บ้านท่าด้วง	๐	๑
สรุปรวม		๑	๗

๘. ศาสนา

๘.๑ การนับถือศาสนา

ประชาชนส่วนใหญ่ นับถือศาสนาพุทธ มีสถาบันและองค์กรทางศาสนา

- วัด/สำนักสงฆ์ สถานที่ตั้งสิ่งยึดเหนี่ยวจิตใจ จำนวน ๑๑ แห่ง ได้แก่

- (๑) วัดซำข่มพู่ หมู่ ๑
- (๒) วัดใหม่สุดแสงธรรม หมู่ ๑
- (๓) วัดวังขอน หมู่ ๑
- (๔) วัดเขาเกาะแก้วปางยาง หมู่ ๑
- (๕) วัดซำข่มพู่ หมู่ ๒
- (๖) วัดใหม่ทรงธรรม หมู่ ๓
- (๗) วัดเฉลียงทอง หมู่ ๔
- (๘) วัดโป่งสะท้อน หมู่ ๕
- (๙) วัดสันเจริญสามัคคีธรรม หมู่ ๖
- (๑๐) วัดห้วยตลาด หมู่ ๗
- (๑๑) วัดท่าด้วง หมู่ ๘

๙. ทรัพยากรธรรมชาติ

ตำบลท่าด่าง มีทรัพยากรธรรมชาติที่สำคัญ คือ ภูเขา/ป่าไม้/แหล่งน้ำธรรมชาติ และมีพื้นที่มีทิวทัศน์สวยงาม ซึ่งดูได้จากตัวอย่างแหล่งท่องเที่ยว (อยู่ระหว่างการพัฒนาเป็นแหล่งท่องเที่ยว) ดังต่อไปนี้



(๑) น้ำตกซับตะเคียน เป็นน้ำตกที่มีลักษณะเป็นชั้นหินสูงประมาณ ๔๐ เมตร มีแอ่งรับน้ำพื้นที่กว้างเส้นผ่าศูนย์กลางประมาณ ๓๐ เมตร มีพื้นที่สวยงาม เหมาะสำหรับการท่องเที่ยว สถานที่อยู่หมู่ ๑ บ้านปางยาง ระยะทางถึงน้ำตกประมาณ ๒ ก.ม. เป็นถนนลูกรัง (อยู่ระหว่างการพัฒนาเป็นแหล่งท่องเที่ยว)



(๒) น้ำตกวงายดง เป็นน้ำตกมีลักษณะเป็นแนวหินกั้นทางไหลของน้ำ มีแอ่งรับน้ำพื้นที่กว้าง มีความสวยงาม เหมาะสำหรับการท่องเที่ยว สถานที่อยู่หมู่ ๗ บ้านห้วยตลาด (อยู่ระหว่างการพัฒนาเป็นแหล่งท่องเที่ยว)



(๓) หมอกในหุบเขา สภาพทั่วไปของตำบลทำด้างเป็นภูเขาล้อมรอบ ลักษณะเป็นเนินเขาสลับที่ราบสูง ช่วงฤดูหนาวจะมีหมอกหนาในช่วงเช้า ทิวทัศน์สวยงาม เหมาะสำหรับการท่องเที่ยว



(๔) ชมสวนยางพารา พื้นที่ตำบลทำด้างประชาชนบางส่วน ประกอบอาชีพเกษตรกรรม ได้แก่ การปลูกยางพารา ซึ่งสามารถสร้างรายได้ให้เป็นจำนวนมาก และทำให้พื้นที่ทิวทัศน์สวยงาม/ร่มรื่น



(๕) เคารพพระศพพระอธิการวิชัยรัตน์ ฐิตธัมโม (หลวงปู่ชัย ฐิตธัมโม) ซึ่งเป็นพระเกจิอาจารย์ศิษย์เอกสืบสายวิทยาคมจาก พระครูวิชิตพิชราจารย์ (หลวงพ่อทบ) วัดช้างเผือก ตำบลวังชมภู อำเภอเมืองเพชรบูรณ์ พระเกจิชื่อดังแห่งเพชรบูรณ์ ณ เจดีย์ พระอรหันต์ ๑๐๘ วัดซับตะเคียน หมู่ ๑ บ้านปางยาง ตำบลทำด้าง

๑๐. อื่นๆ

๑๐.๑ มวลชนจัดตั้ง

- ลูกเสือชาวบ้าน	๕	รุ่น	๔๕๐	คน
- ไทยอาสาป้องกันชาติ	๒	รุ่น	๑๕๐	คน
- กองหนุนเพื่อความมั่นคงของชาติ	๒	รุ่น	๒๐๓	คน
- กลุ่มอาชีพ	๒	กลุ่ม	๖๐	คน
- กลุ่มแม่บ้าน	๑	กลุ่ม	๓๒๕	คน
- อาสาสมัครป้องกันภัยฝ่ายพลเรือน	๒	รุ่น	๑๑๙	คน

๑๐.๒ ตราสัญลักษณ์ขององค์การบริหารส่วนตำบลท่าดัวง



รูปไร่ข้าวโพด มีความหมายคือ ประชาชนส่วนใหญ่ ประกอบอาชีพเกษตรกรรม ที่สำคัญได้แก่ การปลูกข้าวโพด พื้นที่ที่มีความอุดมสมบูรณ์ มีความเจริญทางด้านเศรษฐกิจ และประชาชนมีความอยู่ดีกินดี

รูปภูเขาและดวงอาทิตย์ มีความหมายคือ การเมืองมีความมั่นคง ประชาชนมีส่วนร่วมในการพัฒนาชุมชนและมีความรักความสามัคคี

๑๐.๓ ศักยภาพในตำบล

๑๐.๓.๑ ศักยภาพขององค์การบริหารส่วนตำบล

(๑) จำนวนบุคลากร จำนวน ๔๐ คน

- ฝ่ายบริหารฯ	จำนวน	๔	คน
- ฝ่ายสภาฯ	จำนวน	๑๕	คน
- ฝ่ายข้าราชการประจำ	จำนวน	๒๑	คน

(๒) ระดับการศึกษาของบุคลากร

- ต่ำกว่าประถมศึกษา	๓	คน
- ประถมศึกษา	๒	คน
- มัธยมศึกษา/อาชีวศึกษา	๑๕	คน
- ปริญญาตรี	๑๙	คน
- สูงกว่าปริญญาตรี	๑	คน

(๓) รายได้ขององค์การบริหารส่วนตำบล

ปีงบประมาณ พ.ศ. ๒๕๖๐	จำนวนเงิน	๓๐,๕๕๗,๕๗๑.๕๔	บาท	แยกเป็น
- เงินรายได้จัดเก็บเอง/ภาษีจัดสรร	จำนวนเงิน	๑๕,๕๕๔,๑๑๖.๕๔	บาท	
- เงินอุดหนุนทั่วไป	จำนวนเงิน	๑๕,๐๐๓,๔๕๕.๐๐	บาท	

๑๐.๓.๒ ศักยภาพของชุมชนและจุดเด่นของพื้นที่

(๑) การรวมกลุ่มของประชาชน

จำนวนกลุ่มทุกประเภท	๑๖	กลุ่ม	แยกเป็น
- กลุ่มอาชีพ	๘	กลุ่ม	
- กลุ่มออมทรัพย์	๘	กลุ่ม	
- กลุ่มอื่นๆ	-	กลุ่ม	

(๒) จุดเด่นของพื้นที่

พื้นที่เป็นภูเขาและเป็นที่ยาปลูก เหมาะแก่การเพาะปลูก และอุดมไปด้วยทรัพยากรธรรมชาติ และแหล่งท่องเที่ยว ฯลฯ

ส่วนที่ ๒

สรุปผลการพัฒนาท้องถิ่นตามแผนพัฒนาท้องถิ่น (พ.ศ.๒๕๕๗-๒๕๖๐)

๑. สรุปผลการดำเนินงานตามงบประมาณที่ได้รับ และการเบิกจ่ายงบประมาณในปีงบประมาณ พ.ศ. ๒๕๕๗-๒๕๖๐

๑.๑ สรุปสถานการณ์พัฒนา การตั้งงบประมาณ การเบิกจ่ายงบประมาณ

๑.๑.๑ รายงานโครงการที่เบิกจ่าย ปี ๒๕๕๗

ชื่อโครงการ	เปอร์เซ็นต์ การ ดำเนินการ	ชื่อคู่สัญญา	ระยะเวลา การ ดำเนินการ (วัน)	วงเงินตามสัญญา (บาท)	เบิกจ่าย (บาท)
การพัฒนาด้านโครงสร้างพื้นฐาน					
๑. โครงการก่อสร้างถนนคอนกรีตเสริมเหล็กหมู่ ๑ บ้านปางยาง	๑๐๐	๓๒/๒๕๕๗	๓๐	๑๐๐,๐๐๐	๑๐๐,๐๐๐
๒. โครงการก่อสร้างถนนคอนกรีตเสริมเหล็กหมู่ที่ ๒ บ้านซับชมพู	๑๐๐	๓๗/๒๕๕๗	๓๐	๙๘,๐๐๐	๙๘,๐๐๐
๓. โครงการก่อสร้างถนนคอนกรีตเสริมเหล็กหมู่ที่ ๓ บ้านไทรงาม	๑๐๐	๕๕/๒๕๕๗	๓๐	๑๐๐,๐๐๐	๑๐๐,๐๐๐
๔. โครงการก่อสร้างถนนคอนกรีตเสริมเหล็กหมู่ที่ ๔ บ้านเฉลียงทอง	๑๐๐	๔๗/๒๕๕๗	๓๐	๙๕,๐๐๐	๙๕,๐๐๐
๕. โครงการก่อสร้างถนนคอนกรีตเสริมเหล็กหมู่ที่ ๕ บ้านโป่งสะท้อน	๑๐๐	๕๖/๒๕๕๗	๓๐	๙๘,๐๐๐	๙๘,๐๐๐
๖. โครงการก่อสร้างถนนคอนกรีตเสริมเหล็กหมู่ที่ ๖ บ้านสันเจริญ	๑๐๐	๔๕/๒๕๕๗	๓๐	๙๕,๐๐๐	๙๕,๐๐๐
๗. โครงการก่อสร้างถนนคอนกรีตเสริมเหล็กหมู่ที่ ๗ บ้านห้วยตลาด	๑๐๐	๓๓/๒๕๕๗	๓๐	๙๖,๐๐๐	๙๖,๐๐๐
๘. โครงการก่อสร้างถนนคอนกรีตเสริมเหล็กหมู่ที่ ๘ บ้านท่าด้วง	๑๐๐	๔๖/๒๕๕๗	๓๐	๑๐๐,๐๐๐	๑๐๐,๐๐๐
๙. โครงการปรับปรุงซ่อมแซมถนนลูกรังภายในหมู่บ้าน หมู่ที่ ๒ บ้านซับชมพู	๑๐๐	๑๘/๒๕๕๗	๓๐	๙๙,๐๐๐	๙๙,๐๐๐
๑๐. โครงการปรับปรุงซ่อมแซมถนนลูกรังภายในหมู่บ้าน หมู่ที่ ๓ บ้านไทรงาม	๑๐๐	๒๐/๒๕๕๗	๓๐	๙๐,๐๐๐	๙๐,๐๐๐

ชื่อโครงการ	เปอร์เซ็นต์ การ ดำเนินการ	ชื่อคู่สัญญา	ระยะเวลา การ ดำเนินการ (วัน)	วงเงินตามสัญญา (บาท)	เบิกจ่าย (บาท)
๑๑. โครงการปรับปรุง ซ่อมแซมถนนลูกรังพร้อมเกลี่ย แต่งในส่วนที่ชำรุด หมู่ที่ ๔ บ้านเฉลียงทอง	๑๐๐	๕๑/๒๕๕๗	๓๐	๘๐,๐๐๐	๘๐,๐๐๐
๑๒. โครงการปรับปรุง ซ่อมแซมถนนลูกรังภายใน หมู่บ้าน หมู่ที่ ๕ บ้านโป่งสะ ทอน	๑๐๐	๑๔/๒๕๕๗	๓๐	๙๙,๐๐๐	๙๙,๐๐๐
๑๓. โครงการปรับปรุง ซ่อมแซมถนนลูกรังภายใน หมู่บ้าน หมู่ที่ ๖ บ้านสันเจริญ	๑๐๐	๑๕/๒๕๕๗	๓๐	๑๐๐,๐๐๐	๑๐๐,๐๐๐
๑๔. โครงการปรับปรุง ซ่อมแซมถนนลูกรังภายใน หมู่บ้าน หมู่ที่ ๘ บ้านท่าด้วง	๑๐๐	๑๗/๒๕๕๗	๓๐	๑๐๐,๐๐๐	๑๐๐,๐๐๐
๑๕. โครงการก่อสร้างท่อ เหลี่ยม คสล. หมู่ที่ ๑ บ้านปาง ยาง	๑๐๐	๓๙/๒๕๕๗	๓๐	๑๐๐,๐๐๐	๑๐๐,๐๐๐
๑๖. โครงการก่อสร้างท่อ เหลี่ยม คสล. หมู่ที่ ๓ บ้านไทร งาม	๑๐๐	๔๐/๒๕๕๗	๓๐	๑๐๐,๐๐๐	๑๐๐,๐๐๐
๑๗. โครงการก่อสร้างวางท่อ ระบายน้ำหมู่ ๘ บ้านท่าด้วง	๑๐๐	๕๙/๒๕๕๗	๓๐	๘๘,๐๐๐	๘๘,๐๐๐
๑๘. โครงการปรับปรุงวางท่อ ระบายน้ำแบบมีผนังกำแพง คอนกรีตเสริมเหล็ก หมู่ที่ ๓ บ้านไทรงาม	๑๐๐	๒๗/๒๕๕๗	๓๐	๖๐,๐๐๐	๖๐,๐๐๐
๑๙. โครงการปรับปรุงขยายท่อ เมนต์ประปา หมู่ ๑ บ้านปาง ยาง	๑๐๐	๕๒/๒๕๕๗	๓๐	๔๙,๐๐๐	๔๙,๐๐๐
๒๐. โครงการปรับปรุงชุดลอก สระน้ำเพื่อแก้ปัญหาภัยแล้ง หมู่ ๖ บ้านสันเจริญ	๑๐๐	๓๖/๒๕๕๗	๓๐	๑๐๐,๐๐๐	๑๐๐,๐๐๐
๒๑. โครงการปรับปรุงเกลี่ย แต่งถนนดินเดิมเพื่อการ เกษตรกรรม ถนนสายชัยอู่เต- หนองเต่า หมู่ที่ ๗ บ้านห้วย ตลาด	๑๐๐	๒๘/๒๕๕๗	๓๐	๘๐,๐๐๐	๘๐,๐๐๐
การพัฒนาด้านการศึกษา ศาสนา และวัฒนธรรม					

ชื่อโครงการ	เปอร์เซ็นต์ การ ดำเนินการ	ชื่อคู่สัญญา	ระยะเวลา การ ดำเนินการ (วัน)	วงเงินตามสัญญา (บาท)	เบิกจ่าย (บาท)
๒๒. อุดหนุนโครงการศูนย์ ข้อมูลข่าวสารการจัดซื้อจัดจ้าง ขอ อบต. ระดับอำเภอ	๑๐๐	อบต.กองพล	๑	๑๐,๐๐๐	๑๐,๐๐๐
๒๓. โครงการอาหารกลางวัน สำหรับเด็กเล็กศูนย์พัฒนาเด็ก เล็กบ้านท่าด้วง	๑๐๐	๑/๒๕๕๗	๖๐	๕๓,๓๒๐	๕๓,๓๒๐
		๕/๒๕๕๗	๒๐๙	๑๖๑,๙๗๕	๑๖๑,๙๗๕
๒๔. โครงการจัดซื้ออาหาร เสริม(นม)โรงเรียนและศูนย์ พัฒนาเด็กเล็กบ้านท่าด้วง	๑๐๐	๑/๒๕๕๗	๑๐๐	๔๙๓,๘๘๙	๔๙๓,๘๘๙
		๒/๒๕๕๗	๔๕	๒๐๐,๖๗๕.๗๐	๒๐๐,๖๗๕.๗๐
		๓/๒๕๕๗	๑๒๐	๓๖๒,๒๓๖	๓๖๒,๒๓๖
๒๕. โครงการอุดหนุนอาหาร กลางวันสำหรับเด็กนักเรียน จำนวน ๕ โรงเรียน ภายใน ตำบลท่าด้วง	๑๐๐	โรงเรียน จำนวน ๕ แห่ง	๑	๖๖๘,๐๐๐	๖๖๘,๐๐๐
๒๖. โครงการปรับปรุง ซ่อมแซมอาคารโรงเรียนบ้าน ปางยาง	๑๐๐	โรงเรียนท่า ดั่งพิทยาคม/ โรงเรียนบ้าน ปางยาง	๗	๑๐๐,๐๐๐	๑๐๐,๐๐๐
๒๗. โครงการปรับปรุง ซ่อมแซมอาคารเรียนโรงเรียน ท่าด้วงพิทยาคม	๑๐๐	โรงเรียนท่า ดั่งพิทยา คม	๑	๕๐,๐๐๐	๕๐,๐๐๐
๒๘. โครงการจัดงานวันเด็ก แห่งชาติ	๑๐๐	๓๙/๒๕๕๗	๓๐	๕๐,๐๐๐	๕๐,๐๐๐
๒๙. โครงการจัดงานประเพณี เข้าพรรษา	๑๐๐	๑๓๙/๒๕๕ ๗	๕	๑๕,๕๕๐	๑๕,๕๕๐
		๑๔๐/๒๕๕ ๗	๑	๔๙,๔๕๐	๔๙,๔๕๐
๓๐. โครงการจัดงานประเพณี สงกรานต์	๑๐๐	๘๘/๒๕๕๗	๑	๔๕,๐๐๐	๔๕,๐๐๐
		๘๙/๒๕๕๗	๒	๕,๐๐๐	๕,๐๐๐
๓๑. โครงการเข้าร่วมงานวัน มะม่วงและของดีอำเภอหนอง ไผ่	๑๐๐	๙๑/๒๕๕๗	๔	๒๐,๐๐๐	๒๐,๐๐๐

ชื่อโครงการ	เปอร์เซ็นต์ การ ดำเนินการ	ชื่อคู่สัญญา	ระยะเวลา การ ดำเนินการ (วัน)	วงเงินตามสัญญา (บาท)	เบิกจ่าย (บาท)
๓๒. อุดหนุนโครงการประกวด ธิดามะขามหวานและธิดามะขาม หวานของจังหวัดเพชรบูรณ์	๑๐๐	เทศบาล ตำบลเฉลียง ทอง	๗	๒๐,๐๐๐	๒๐,๐๐๐
๓๓. โครงการบวชชีพราหมณ์ฯ ประจำปีงบประมาณ ๒๕๕๗	๑๐๐	วัดท่าด้วง	๗	๕๐,๐๐๐	๕๐,๐๐๐
การพัฒนาด้านสาธารณสุข					
๓๔. โครงการจัดซื้อน้ำยาฉีด ยุงลาย/ทรายอะเบท	๑๐๐	๗๘/๒๕๕๗	๕	๙๙,๐๐๐	๙๙,๐๐๐
๓๕. โครงการจัดซื้อสารส้มและ คลอรีน	๑๐๐	๔๑/๒๕๕๗	๓๐	๑๐๐,๐๐๐	๑๐๐,๐๐๐
๓๖. โครงการอุดหนุนศูนย์ สาธารณสุขมูลฐานประจำ หมู่บ้าน	๑๐๐	อสม.ตำบล ท่าด้วง	๑	๑๒๐,๐๐๐	๑๒๐,๐๐๐
๓๗. โครงการจัดซื้อครุภัณฑ์ วิทยาศาสตร์หรือการแพทย์	๑๐๐	๔๘/๒๕๕๗	๕	๘๕,๐๐๐	๘๕,๐๐๐
๓๘. โครงการจัดซื้อแว่นสายตา สำหรับช่วยเหลือ ผู้สูงอายุและ ผู้บกพร่องทางสายตา	๑๐๐	๑๖/๒๕๕๗	๗	๙๙,๗๕๐	๙๙,๗๕๐
การพัฒนาด้านสังคม					
๓๙. โครงการอุดหนุนเบี้ยยัง ชีพให้ผู้สูงอายุ ฯ	๑๐๐	อุดหนุนเบี้ย ยังชีพให้ ผู้สูงอายุ ฯ	๓๐	๔,๓๙๕,๖๐๐	๔,๓๙๕,๖๐๐
๔๐. อุดหนุนโครงการรวมใจกิง กาชาดท้องถิ่น ชาวประชาร่วม ใจผู้ประสภภัยเดือดร้อน อำเภอนองไผ่	๑๐๐	๑ กิงกาชาด อำเภอนอง ไผ่	๗	๑๐,๐๐๐	๑๐,๐๐๐
๔๑. อุดหนุนโครงการรวมใจ กาชาดท้องถิ่น ชาวประชาร่วม ใจผู้ประสภภัยเดือดร้อน จังหวัดเพชรบูรณ์	๑๐๐	กิงกาชาด จังหวัด เพชรบูรณ์	๗	๑๐,๐๐๐	๑๐,๐๐๐
๔๒. โครงการฝึกอบรมสมาชิก อาสาสมัครป้องกันภัยฝ่ายพล เรือนตำบลท่าด้วง	๑๐๐	๗๖/๒๕๕๗	๕	๑๗,๒๐๐	๑๗,๒๐๐
		๗๕/๒๕๕๗	๓	๔๐,๐๐๐	๔๐,๐๐๐
		ค่าตอบแทน ฯ	๓	๒๒,๘๐๐	๒๒,๘๐๐
๔๓. โครงการรณรงค์ป้องกัน ปราบปรามยาเสพติด	๑๐๐	๑๐๗/๒๕๕๕ ๗	๕	๑๐,๐๐๐	๑๐,๐๐๐

ชื่อโครงการ	เปอร์เซ็นต์ การ ดำเนินการ	ชื่อคู่สัญญา	ระยะเวลา การ ดำเนินการ (วัน)	วงเงินตามสัญญา (บาท)	เบิกจ่าย (บาท)
๔๔. โครงการจัดงานกีฬาต้าน ยาเสพติดประจำปี	๑๐๐	๒๒/๒๕๕๗	๕	๒,๐๐๐	๒,๐๐๐
		๒๓/๒๕๕๗	๓	๗๔,๕๗๕	๗๔,๕๗๕
		๒๔/๒๕๕๗	๓	๗,๕๐๐	๗,๕๐๐
		๒๖/๒๕๕๗	๕	๑๑,๒๕๐	๑๑,๒๕๐
		๒๗/๒๕๕๗	๗	๒,๑๗๕	๒,๑๗๕
		ค่าตอบแทน คณะกรรมการ ตัดสินกีฬา	๑	๓๒,๕๐๐	๓๒,๕๐๐
๔๕. โครงการจัดซื้อวัสดุ อุปกรณ์กีฬาแจกหมู่บ้าน หมู่ ๑-๘	๑๐๐	๑๓/๒๕๕๗	๕	๙๐,๐๐๐	๙๐,๐๐๐
๔๖. โครงการก่อสร้างลานกีฬา อเนกประสงค์ หมู่ ๗ บ้านห้วย ตลาด	๑๐๐	๓๑/๒๕๕๗	๓๐	๑๐๐,๐๐๐	๑๐๐,๐๐๐
๔๗. อุดหนุนโครงการแข่งขัน กีฬาท้องถิ่นระดับอำเภอ	๑๐๐	เทศบาล ตำบลหนอง ไผ่	๗	๓๐,๐๐๐	๓๐,๐๐๐
๔๘. อุดหนุนโครงการแข่งขัน กีฬาสัมพันธ์ระดับจังหวัด	๑๐๐	เทศบาล ตำบลบ้าน โพน	๗	๒๐,๐๐๐	๒๐,๐๐๐
๔๙. โครงการบูรณาการ ป้องกันและแก้ไขปัญหายาเสพติด ด้วยพลังแผ่นดินท้องถิ่นและ ชุมชนจังหวัดเพชรบูรณ์	๑๐๐	ศูนย์ อำนวยการ พลังแผ่นดิน ฯ	๗	๓๕,๐๐๐	๓๕,๐๐๐
๕๐. โครงการป้องกันและแก้ไข ปัญหายาเสพติด กิจกรรมการ บำบัดฟื้นฟูผู้ติดยาเสพติดฯ	๑๐๐	อำเภอหนอง ไผ่	๓	๖๒,๕๐๐	๖๒,๕๐๐
การพัฒนาด้านการเมือง การบริหาร					
๕๑. โครงการฝึกอบรมและ ศึกษาดูงานเพื่อชุมชนเข้มแข็ง ประจำปี ๒๕๕๗	๑๐๐	๑๒๐/๒๕๕๕ ๗	๒	๕๐,๐๐๐	๕๐,๐๐๐
		๑๕๕/๒๕๕๕ ๗	๕	๖๐,๐๐๐	๖๐,๐๐๐
๕๒. โครงการอบรมศึกษาดูงาน เพื่อเพิ่มประสิทธิภาพในการ ปฏิบัติงานราชการ	๑๐๐	๘๔/๒๕๕๗	๕	๗๕,๐๐๐	๗๕,๐๐๐
		๘๕/๒๕๕๗	๒	๓,๗๕๐	๓,๗๕๐
		๘๖/๒๕๕๗	๕	๕๐๐	๕๐๐

ชื่อโครงการ	เปอร์เซ็นต์ การ ดำเนินการ	ชื่อคู่สัญญา	ระยะเวลา การ ดำเนินการ (วัน)	วงเงินตามสัญญา (บาท)	เบิกจ่าย (บาท)
		๘๐/๒๕๕๗	๕	๖,๔๕๐	๖,๔๕๐
		ค่าตอบแทน วิทยากร ฯลฯ	๕	๑๓๔,๓๐๐	๑๓๔,๓๐๐
๕๓. โครงการปรับปรุง ซ่อมแซมอาคารเอนกประสงค์ อบต.ท่าด้วง หมู่ที่ ๖	๑๐๐	๗๓/๒๕๕๗	๓๐	๙๕,๐๐๐	๙๕,๐๐๐
๕๔. โครงการปรับปรุงต่อเติม ห้องเก็บวัสดุ อบต.ท่าด้วง หมู่ที่ ๖	๑๐๐	๗๔/๒๕๕๗	๓๐	๗๐,๐๐๐	๗๐,๐๐๐
๕๕. โครงการก่อสร้างห้อง ประชุม อบต.ท่าด้วง หมู่ที่ ๖ บ้านสันเจริญ	๑๐๐	๖/๒๕๕๗	๖๐	๕๔๙,๐๐๐	๕๔๙,๐๐๐
รวม				๑๐,๘๐๒,๙๔๕.๗๐	๑๐,๘๐๒,๙๔๕.๗๐

๑.๑.๒ รายงานโครงการที่เบิกจ่าย ปี ๒๕๕๘

ชื่อโครงการ	เปอร์เซ็นต์ การ ดำเนินการ	ชื่อคู่สัญญา	ระยะเวลา การ ดำเนินการ (วัน)	วงเงินตามสัญญา (บาท)	เบิกจ่าย (บาท)
การพัฒนาด้านโครงสร้างพื้นฐาน					
๑. โครงการจัดซื้อยางมะตอย สำเร็จรูป	๑๐๐	๒๐๒/๒๕๕๘	๗	๔๙,๙๕๐	๔๙,๙๕๐
๒. โครงการก่อสร้างถนน คสล. หมู่ที่ ๑ บ้านปางยาง	๑๐๐	๔๘/๒๕๕๘	๓๐	๑๐๐,๐๐๐	๑๐๐,๐๐๐
๓. โครงการก่อสร้างถนน คสล. หมู่ที่ ๒ บ้านซำชมพู่	๑๐๐	๔๙/๒๕๕๘	๓๐	๙๘,๐๐๐	๙๘,๐๐๐
๔. โครงการก่อสร้างถนน คสล. หมู่ที่ ๓ บ้านไทรงาม	๑๐๐	๕๐/๒๕๕๘	๓๐	๑๐๐,๐๐๐	๑๐๐,๐๐๐
๕. โครงการก่อสร้างถนน คสล. หมู่ที่ ๔ บ้านเฉลียงทอง	๑๐๐	๕๑/๒๕๕๘	๓๐	๙๘,๐๐๐	๙๘,๐๐๐
๖. โครงการก่อสร้างถนน คสล. หมู่ที่ ๕ บ้านโป่งสะทอน	๑๐๐	๕๒/๒๕๕๘	๓๐	๑๐๐,๐๐๐	๑๐๐,๐๐๐
๗. โครงการก่อสร้างถนน คสล. หมู่ที่ ๖ บ้านสันเจริญ	๑๐๐	๕๓/๒๕๕๘	๓๐	๙๘,๐๐๐	๙๘,๐๐๐
๘. โครงการก่อสร้างถนน คสล. หมู่ที่ ๗ บ้านห้วยตลาด	๑๐๐	๕๔/๒๕๕๘	๓๐	๑๐๐,๐๐๐	๑๐๐,๐๐๐
๙. โครงการก่อสร้างถนน คสล. หมู่ที่ ๘ บ้านท่าด้วง	๑๐๐	๕๕/๒๕๕๘	๓๐	๑๐๐,๐๐๐	๑๐๐,๐๐๐

ชื่อโครงการ	เปอร์เซ็นต์ การ ดำเนินการ	ชื่อคู่สัญญา	ระยะเวลา การ ดำเนินการ (วัน)	วงเงินตามสัญญา (บาท)	เบิกจ่าย (บาท)
๑๐. โครงการปรับปรุงซ่อมแซม ถนนลูกรัง หมู่ที่ ๑ บ้านปาง ยาง	๑๐๐	๕๖/๒๕๕๘	๓๐	๑๐๐,๐๐๐	๑๐๐,๐๐๐
๑๑. โครงการปรับปรุงซ่อมแซม ถนนลูกรัง หมู่ ๒ บ้านซับชมพู่	๑๐๐	๕๗/๒๕๕๘	๓๐	๑๐๐,๐๐๐	๑๐๐,๐๐๐
๑๒. โครงการปรับปรุงซ่อมแซม ถนนลูกรัง หมู่ ๓ บ้านไทรงาม	๑๐๐	๕๘/๒๕๕๘	๓๐	๑๐๐,๐๐๐	๑๐๐,๐๐๐
๑๓. โครงการปรับปรุงซ่อมแซม ถนนลูกรัง หมู่ ๔ บ้านเฉลียง ทอง	๑๐๐	๕๙/๒๕๕๘	๓๐	๑๐๐,๐๐๐	๑๐๐,๐๐๐
๑๔. โครงการปรับปรุงซ่อมแซม ถนนลูกรัง หมู่ ๕ บ้านโป่งสะ ทอน	๑๐๐	๖๐/๒๕๕๘	๓๐	๑๐๐,๐๐๐	๑๐๐,๐๐๐
๑๕. โครงการปรับปรุงซ่อมแซม ถนนลูกรัง หมู่ ๖ บ้านสันเจริญ	๑๐๐	๖๑/๒๕๕๘	๓๐	๑๐๐,๐๐๐	๑๐๐,๐๐๐
๑๖. โครงการปรับปรุงซ่อมแซม ถนนลูกรัง หมู่ ๗ บ้านห้วย ตลาด	๑๐๐	๖๒/๒๕๕๘	๓๐	๑๐๐,๐๐๐	๑๐๐,๐๐๐
๑๗. โครงการปรับปรุงซ่อมแซม ถนนลูกรัง หมู่ ๘ บ้านท่าด่าง	๑๐๐	๖๓/๒๕๕๘	๓๐	๑๐๐,๐๐๐	๑๐๐,๐๐๐
๑๘. โครงการก่อสร้างท่อ เหลี่ยม คสล. หมู่ ๕ บ้านโป่งสะ ทอน	๑๐๐	๑๐๒/๒๕๕๘	๓๐	๑๐๐,๐๐๐	๑๐๐,๐๐๐
๑๙. โครงการจ้างเหมาวางท่อ ระบายน้ำ คสล.พร้อมชุดร่อง ระบายน้ำปรับแต่งพื้นทาง หมู่ ๑ บ้านปางยาง	๑๐๐	๗๓/๒๕๕๘	๓๐	๙๕,๐๐๐	๙๕,๐๐๐
๒๐. โครงการจ้างเหมาวางท่อ ระบายน้ำ คสล.พร้อมชุดร่อง ระบายน้ำปรับแต่งพื้นทาง หมู่ ๒ บ้านซับชมพู่	๑๐๐	๗๔/๒๕๕๘	๓๐	๙๕,๐๐๐	๙๕,๐๐๐
๒๑. โครงการขุดลอกคลอง หมู่ ๔ บ้านเฉลียงทอง	๑๐๐	๖๕/๒๕๕๘	๓๐	๑๐๐,๐๐๐	๑๐๐,๐๐๐
๒๒. โครงการขุดลอกคลอง หมู่ ๕ บ้านโป่งสะทอน	๑๐๐	๖๗/๒๕๕๘	๓๐	๑๐๐,๐๐๐	๑๐๐,๐๐๐
๒๓. โครงการขุดลอกคลอง เปิดทางน้ำ หมู่ ๖ บ้านสันเจริญ	๑๐๐	๖/๒๕๕๘	๓๐	๑๐๐,๐๐๐	๑๐๐,๐๐๐

ชื่อโครงการ	เปอร์เซ็นต์ การ ดำเนินการ	ชื่อคู่สัญญา	ระยะเวลา การ ดำเนินการ (วัน)	วงเงินตามสัญญา (บาท)	เบิกจ่าย (บาท)
๒๔. โครงการจ้างเหมาขุดลอก ดินเสริมคันคลอง หมู่ ๘ บ้าน ท่าด้วง	๑๐๐	๗/๒๕๕๘	๓๐	๑๐๐,๐๐๐	๑๐๐,๐๐๐
๒๕. โครงการจ้างเหมาขุดร่อง ระบายน้ำปรับแต่งพื้นที่ทางวาง ท่อระบายน้ำ หมู่ ๕ บ้านโป่ง สะทอน	๑๐๐	๑๐/๒๕๕๘	๓๐	๔๙,๐๐๐	๔๙,๐๐๐
๒๖. โครงการจ้างเหมาขุดร่อง ระบายน้ำปรับแต่งพื้นที่ทางวาง ท่อระบายน้ำ หมู่ ๖ บ้านสัน เจริญ	๑๐๐	๑๐๔/๒๕๕๘	๓๐	๑๐๐,๐๐๐	๑๐๐,๐๐๐
๒๗. โครงการจ้างเหมาขุดร่อง ระบายน้ำปรับแต่งพื้นที่ทางวาง ท่อระบายน้ำ หมู่ ๗ บ้านห้วย ตลาด	๑๐๐	๗๒/๒๕๕๘	๓๐	๗๐,๐๐๐	๗๐,๐๐๐
๒๘. โครงการจ้างเหมาขุดร่อง ระบายน้ำปรับแต่งพื้นที่ทางวาง ท่อระบายน้ำ หมู่ ๘ บ้านท่า ด้วง	๑๐๐	๗๙/๒๕๕๘	๓๐	๔๐,๐๐๐	๔๐,๐๐๐
๒๙. โครงการจัดซื้อวัสดุไฟฟ้า เพื่อปรับปรุงซ่อมแซมไฟฟ้า สาธารณะ	๑๐๐	๑๙/๕๘	๗	๒,๑๕๐	๒,๑๕๐
		๓๔/๒๕๕๘	๗	๒,๐๒๕	๒,๐๒๕
		๘๙/๕๘	๗	๘,๐๕๐	๘,๐๕๐
		๑๒๘/๕๘	๗	๒๓,๒๒๐	๒๓,๒๒๐
๓๐. โครงการปรับเปลี่ยนแต่ง ถนนลูกรัง หมู่ที่ ๑ บ้านปาง ยาง	๑๐๐	๒๕/๒๕๕๘	๓๐	๖๐,๐๐๐	๖๐,๐๐๐
๓๑. โครงการปรับเปลี่ยนแต่ง ถนนลูกรัง หมู่ที่ ๕ บ้านโป่งสะ ทอน	๑๐๐	๒๖/๒๕๕๘	๓๐	๔๐,๐๐๐	๔๐,๐๐๐
๓๒. โครงการปรับเปลี่ยนแต่ง ถนนดินเดิมเพื่อการ เกษตรกรรมสาย ซี่บ่อเต - หนองเต่า หมู่ที่ ๗ บ้านห้วย ตลาด	๑๐๐	๒๔/๒๕๕๘	๓๐	๘๐,๐๐๐	๘๐,๐๐๐
๓๓. โครงการปรับปรุงขุดลอก สระน้ำเพื่อกิจการประปาวัง ขอน (จุดในส่วนที่ต้นเขิน) หมู่ที่ ๑	๑๐๐	๖๔/๒๕๕๘	๓๐	๑๐๐,๐๐๐	๑๐๐,๐๐๐

ชื่อโครงการ	เปอร์เซ็นต์ การ ดำเนินการ	ชื่อคู่สัญญา	ระยะเวลา การ ดำเนินการ (วัน)	วงเงินตามสัญญา (บาท)	เบิกจ่าย (บาท)
๓๔. โครงการซ่อมแซมผนังกัน น้ำตาดคอนกรีตเสริมเหล็ก หมู่ ที่ ๘ บ้านท่าด้วง	๑๐๐	๑๓๐/๒๕๕๘	๓๐	๓๕,๐๐๐	๓๕,๐๐๐
การพัฒนาด้านการศึกษา ศาสนา และวัฒนธรรม					
๓๕. อุดหนุนศูนย์ข้อมูลข่าวสาร การจัดซื้อจัดจ้าง ของ อบต. ระดับอำเภอ	๑๐๐	อบต.ท่าด้วง	๓๐	๑๐,๐๐๐	๑๐,๐๐๐
๓๖. โครงการอาหารกลางวัน สำหรับเด็กเล็กศูนย์พัฒนาเด็ก เล็กบ้านท่าด้วง	๑๐๐	๑/๒๕๕๘	๖๐	๕๒,๐๘๐	๕๒,๐๘๐
		๑/๒๕๕๘	๓๐๐	๒๕๐,๒๖๓	๒๕๐,๒๖๓
๓๗. โครงการจัดซื้ออาหาร เสริม(นม) โรงเรียนและศูนย์ พัฒนาเด็กเล็กบ้านท่าด้วง	๑๐๐	๑/๒๕๕๘	๓๐	๑๐,๘๕๑.๘๖	๑๐,๘๕๑.๘๖
		๒/๒๕๕๘	๑๙๕	๖๙๙,๙๖๗.๘๐	๖๙๙,๙๖๗.๘๐
		๓/๒๕๕๘	๑๕	๑๖๔,๔๐๗.๖๘	๑๖๔,๔๐๗.๖๘
		๔/๒๕๕๘	๑๒๐	๔๓๘,๒๗๙.๗๒	๔๓๘,๒๗๙.๗๒
๓๘. โครงการอุดหนุนค่าอาหาร กลางวันสำหรับเด็กนักเรียน จำนวน ๕ โรงเรียน ภายใน ตำบลท่าด้วง	๑๐๐	โรงเรียน จำนวน ๕ แห่ง	๓๖๕	๒,๓๓๙,๐๐๐	๒,๓๓๙,๐๐๐
๓๙. โครงการจัดงานวันเด็ก แห่งชาติ	๑๐๐	๔๙/๒๕๕๘	๕	๕๐,๐๐๐	๕๐,๐๐๐
๔๐. โครงการจัดงานประเพณี เข้าพรรษา	๑๐๐	๑๒๗/๒๕๕๘	๑	๕๗,๑๕๐	๕๗,๑๕๐
		๑๕๕/๒๕๕๘	๗	๑๒,๗๖๐	๑๒,๗๖๐
๔๑. โครงการจัดงานประเพณี สงกรานต์	๑๐๐	๑๐๗/๒๕๕๘	๗	๕๐,๐๐๐	๕๐,๐๐๐
๔๒. อุดหนุนโครงการจัดงาน วันมะม่วงและของดีอำเภอ หนองไผ่	๑๐๐	๑๐๘/๒๕๕๘	๔	๒๐,๐๐๐	๒๐,๐๐๐
๔๓. อุดหนุนโครงการงาน กาชาดมะขามหวานนครบาล เพชรบูรณ์	๑๐๐	เทศบาล ตำบลบ้าน โพน	๑	๒๐,๐๐๐	๒๐,๐๐๐
๔๔. โครงการจัดงานบวชชี พรหมณ์ ประจำปีงบประมาณ ๒๕๕๘	๑๐๐	วัดท่าด้วง	๗	๕๐,๐๐๐	๕๐,๐๐๐
การพัฒนาด้านสาธารณสุข					

ชื่อโครงการ	เปอร์เซ็นต์ การ ดำเนินการ	ชื่อคู่สัญญา	ระยะเวลา การ ดำเนินการ (วัน)	วงเงินตามสัญญา (บาท)	เบิกจ่าย (บาท)
๔๕. โครงการจัดซื้อน้ำยาฉีด พ่นยุงลาย/ทรายอะเบท	๑๐๐	๕๐/๒๕๕๘	๗	๙๙,๐๐๐	๙๙,๐๐๐
๔๖. โครงการจัดซื้อสารส้มและ คลอรีน	๑๐๐	๕๑/๒๕๕๘	๗	๑๐๐,๐๐๐	๑๐๐,๐๐๐
๔๗. โครงการอุดหนุนศูนย์ สาธารณสุขชุมชนประจำ หมู่บ้าน	๑๐๐	อสม.ต.ท่า ดั่ง	๑๒๕	๖๕,๓๖๖	๖๕,๓๖๖
๔๘. โครงการจัดซื้อแว่นสายตา สำหรับช่วยเหลือ ผู้สูงอายุและ ผู้บกพร่องทางสายตา	๑๐๐	๒๓/๒๕๕๘	๑๐	๙๙,๗๕๐	๙๙,๗๕๐
๔๙. โครงการจัดซื้อวัคซีน ป้องกันโรคพิษสุนัขบ้า	๑๐๐	๘๐/๕๘	๗	๓๕,๐๐๐	๓๕,๐๐๐
การพัฒนาตำบลสังคม					
๕๐. โครงการจ่ายเบี้ยยังชีพให้ ผู้สูงอายุ	๑๐๐	ผู้สูงอายุ	๓๖๕	๔,๕๘๓,๑๐๐	๔,๕๘๓,๑๐๐
๕๑. อุดหนุนโครงการรวมใจกึ่ง กาชาดท้องถิ่น ชาวประชา่วม ใจผู้ประสภภัยเดือดร้อน อำเภอหนองไผ่	๑๐๐	กึ่งกาชาด อ. หนองไผ่	๑	๑๐,๐๐๐	๑๐,๐๐๐
๕๒. อุดหนุนโครงการรวมใจกึ่ง กาชาดท้องถิ่น ชาวประชา่วม ใจผู้ประสภภัยและผู้เดือดร้อน จังหวัดเพชรบูรณ์	๑๐๐	เหล่ากาชาด จังหวัด เพชรบูรณ์	๑	๑๐,๐๐๐	๑๐,๐๐๐
๕๓. โครงการจัดงานกีฬาต้าน ยาเสพติดประจำปี	๑๐๐	๓๓/๒๕๕๘	๗	๔๗,๒๕๐	๔๗,๒๕๐
		๔๑/๒๕๕๘	๓	๔๙,๒๕๐	๔๙,๒๕๐
		๓๙/๒๕๕๘	๗	๑,๐๐๐	๑,๐๐๐
		ค่าตอบแทน คณะกรรมการ	๓	๓๒,๕๐๐	๓๒,๕๐๐
๕๔. โครงการจัดซื้อวัสดุ อุปกรณ์กีฬาแจกหมู่บ้าน หมู่๑- ๘	๑๐๐	๑๐/๒๕๕๘	๗	๙๐,๐๐๐	๙๐,๐๐๐
๕๕. โครงการก่อสร้างลานกีฬา หมู่ ๘ บ้านท่าดั่ง	๑๐๐	๖๙/๒๕๕๘	๓๐	๑๐๐,๐๐๐	๑๐๐,๐๐๐
๕๖. โครงการจัดซื้อผ้าห่ม สำหรับช่วยเหลือผู้ด้อยโอกาส ทางสังคม และผู้สูงอายุ	๑๐๐	๑๓/๒๕๕๘	๗	๑๐๐,๐๐๐	๑๐๐,๐๐๐

ชื่อโครงการ	เปอร์เซ็นต์ การ ดำเนินการ	ชื่อคู่สัญญา	ระยะเวลา การ ดำเนินการ (วัน)	วงเงินตามสัญญา (บาท)	เบิกจ่าย (บาท)
๕๗. โครงการจัดซื้อชุดฝึก อบรม พร. สำหรับใช้ในการฝึกอบรม ๗/การป้องกันสาธารณภัยต่างๆ	๑๐๐	๖๕/๒๕๕๘	๑๕	๙๘,๘๐๐	๙๘,๘๐๐
การพัฒนาด้านการเมือง การบริหาร					
๕๘. โครงการฝึกอบรมศึกษา งานเพื่อเพิ่มประสิทธิภาพใน การปฏิบัติงานราชการ	๑๐๐	๑๑๑/๕๘	๕	๔๕,๐๐๐	๔๕,๐๐๐
		กานดา ทอง คล้าย (ค่าอาหาร)	๒	๔๕,๐๐๐	๔๕,๐๐๐
		นฤมล นา เมือง(ค่าที่ พัก)	๒	๒๕,๐๐๐	๒๕,๐๐๐
๕๙. โครงการก่อสร้างรั้ว คอนกรีตเสริมเหล็ก อบรม.ท่า ดั่ง หมู่ที่ ๖ บ้านสันเจริญ	๑๐๐	๓/๒๕๕๘	๖๐	๕๙๙,๐๐๐	๕๙๙,๐๐๐
รวม				๑๓,๔๐๓,๑๗๑.๐ ๖	๑๓,๔๐๓,๑๗๑.๐ ๖

๑.๑.๓ รายงานโครงการที่เบิกจ่าย ปี ๒๕๕๙

ชื่อโครงการ	เปอร์เซ็นต์ การ ดำเนินการ	ชื่อคู่สัญญา	ระยะเวลา การ ดำเนินการ (วัน)	วงเงินตามสัญญา (บาท)	เบิกจ่าย (บาท)
การพัฒนาด้านโครงสร้างพื้นฐาน					
๑. โครงการก่อสร้างถนน คอนกรีตเสริมเหล็ก หมู่ ๑ บ้าน ปางยาง	๑๐๐	๕๐/๒๕๕๙	๓๐	๙๙,๗๐๐	๙๙,๗๐๐
๒. โครงการก่อสร้างถนน คอนกรีตเสริมเหล็กหมู่ ๒ บ้าน ชัยชุมพู่	๑๐๐	๕๑/๒๕๕๙	๓๐	๙๙,๘๐๐	๙๙,๘๐๐
๓. โครงการก่อสร้างถนน คอนกรีตเสริมเหล็กหมู่ ๓ บ้าน ไทรงาม	๑๐๐	๔๙/๒๕๕๙	๓๐	๙๙,๖๐๐	๙๙,๖๐๐
๔. โครงการก่อสร้างถนน คอนกรีตเสริมเหล็กหมู่ ๔ บ้าน เฉลิียงทอง	๑๐๐	๕๒/๒๕๕๙	๓๐	๙๙,๗๐๐	๙๙,๗๐๐
๕. โครงการก่อสร้างถนน คอนกรีตเสริมเหล็กหมู่ ๕ บ้าน โป่งสะทอน	๑๐๐	๒๕/๒๕๕๙	๓๐	๙๙,๗๐๐	๙๙,๗๐๐

ชื่อโครงการ	เปอร์เซ็นต์ การ ดำเนินการ	ชื่อคู่สัญญา	ระยะเวลา การ ดำเนินการ (วัน)	วงเงินตามสัญญา (บาท)	เบิกจ่าย (บาท)
๖. โครงการก่อสร้างถนน คอนกรีตเสริมเหล็กหมู่ ๖ บ้าน สันเจริญ	๑๐๐	๕๓/๒๕๕๙	๓๐	๙๙,๗๐๐	๙๙,๗๐๐
๗. โครงการก่อสร้างถนน คอนกรีตเสริมเหล็กหมู่ ๗ บ้าน ห้วยตลาด	๑๐๐	๔๔/๒๕๕๙	๓๐	๙๙,๗๐๐	๙๙,๗๐๐
๘. โครงการก่อสร้างถนน คอนกรีตเสริมเหล็กหมู่ ๘ บ้าน ท่าด้วง	๑๐๐	๒๖/๒๕๕๙	๓๐	๔๙๘,๐๐๐	๔๙๘,๐๐๐
๙. โครงการปรับปรุงซ่อมแซม ถนนลูกรังหมู่ ๒ บ้านซับชมพู	๑๐๐	๖/๒๕๕๙	๓๐	๙๙,๗๐๐	๙๙,๗๐๐
๑๐. โครงการปรับปรุงซ่อมแซม ถนนลูกรังหมู่ ๔ บ้านเฉลียงทอง	๑๐๐	๘/๒๕๕๙	๓๐	๙๙,๗๐๐	๙๙,๗๐๐
๑๑. โครงการปรับปรุงซ่อมแซม ถนนลูกรังหมู่ ๕ บ้านโป่งสะทอน	๑๐๐	๙/๒๕๕๙	๓๐	๙๙,๗๐๐	๙๙,๗๐๐
๑๒. โครงการปรับปรุงซ่อมแซม ถนนลูกรังหมู่ ๖ บ้านสันเจริญ	๑๐๐	๑๓/๒๕๕๙	๓๐	๙๙,๗๐๐	๙๙,๗๐๐
๑๓. โครงการปรับปรุงซ่อมแซม ถนนลูกรังหมู่ ๗ บ้านห้วยตลาด	๑๐๐	๑๕/๒๕๕๙	๓๐	๙๙,๗๐๐	๙๙,๗๐๐
๑๔. โครงการวางท่อระบายน้ำ พร้อมปรับแต่งพื้นที่ทาง หมู่ ๑ บ้านปางยาง	๑๐๐	๒๘/๒๕๕๙	๓๐	๙๙,๗๐๐	๙๙,๗๐๐
๑๕. โครงการวางท่อระบายน้ำ พร้อมปรับแต่งพื้นที่ทาง หมู่ ๔ บ้านเฉลียงทอง	๑๐๐	๒๙/๒๕๕๙	๓๐	๗๕,๐๐๐	๗๕,๐๐๐
๑๖. โครงการวางท่อระบายน้ำ พร้อมปรับแต่งพื้นที่ทาง หมู่ ๗ บ้านห้วยตลาด	๑๐๐	๓๐/๒๕๕๙	๓๐	๙๙,๗๐๐	๙๙,๗๐๐
๑๗. โครงการขุดลอกคลอง เปิดทางน้ำหมู่ ๕ บ้านโป่งสะ ทอน	๑๐๐	๕๘/๒๕๕๙	๓๐	๙๙,๗๐๐	๙๙,๗๐๐
๑๘. โครงการขุดลอกคลอง เปิดทางน้ำหมู่ ๖ บ้านสันเจริญ	๑๐๐	๕๗/๒๕๕๙	๓๐	๙๙,๘๐๐	๙๙,๘๐๐
๑๙. โครงการขุดลอกคลอง เปิดทางน้ำหมู่ ๘ บ้านท่าด้วง	๑๐๐	๕๖/๒๕๕๙	๓๐	๙๙,๗๐๐	๙๙,๗๐๐
๒๐. โครงการจัดซื้อวัสดุไฟฟ้าใช้ ซ่อมแซมไฟฟ้าสาธารณะ	๑๐๐	๓๙/๒๕๕๙	๕	๑,๖๕๐	๑,๖๕๐
		๑๐๓/๒๕๕๙	๕	๒๘,๗๓๑	๒๘,๗๓๑
		๑๓๔/๒๕๕๙	๓	๔๘๐	๔๘๐
		๑๔๒/๒๕๕๙	๗	๓,๖๒๐	๓,๖๒๐

ชื่อโครงการ	เปอร์เซ็นต์ การ ดำเนินการ	ชื่อคู่สัญญา	ระยะเวลา การ ดำเนินการ (วัน)	วงเงินตามสัญญา (บาท)	เบิกจ่าย (บาท)
๒๑. โครงการจ้างเหมาปรับเกลี่ย แต่งถนนพื้นทางเดิม หมู่ที่ ๔ บ้านเฉลียงทอง	๑๐๐	๒๗/๒๕๕๙	๓๐	๙๙,๗๐๐	๙๙,๗๐๐
๒๒. โครงการปรับเกลี่ยแต่งถนน ลูกรังดินเดิมพร้อมอัดบด หมู่ที่ ๓ บ้านไทรงาม	๑๐๐	๕๙/๒๕๕๙	๓๐	๙๙,๘๐๐	๙๙,๘๐๐
๒๓. โครงการจ้างเหมาติดตั้ง เครื่องสูบน้ำกิจกรรมประปา หมู่ที่ ๘ บ้านท่าด้วง	๑๐๐	๕๕/๒๕๕๙	๓๐	๗๗,๐๐๐	๗๗,๐๐๐
๒๔. โครงการจ้างเหมาวางท่อส่ง น้ำพร้อมติดตั้งระบบปั๊มสูบน้ำ หมู่ที่ ๗ บ้านห้วยตลาด	๑๐๐	๘๓/๒๕๕๙	๓๐	๖๐,๐๐๐	๖๐,๐๐๐
การพัฒนาด้านการศึกษา ศาสนา และวัฒนธรรม					
๒๕. อุดหนุนศูนย์ข้อมูลข่าวสาร การจัดซื้อจัดจ้าง ของ อบต. ระดับอำเภอ	๑๐๐	ศูนย์ข้อมูล ข่าวสารการ จัดซื้อจัดจ้าง ของ อบต. ระดับอำเภอ	๑	๑๕,๐๐๐	๑๕,๐๐๐
๒๖. โครงการอาหารกลางวัน สำหรับเด็กเล็กศูนย์พัฒนาเด็ก เล็กบ้านท่าด้วง	๑๐๐	ศูนย์พัฒนา เด็กเล็กบ้าน ท่าด้วง	๓๖๕	๓๒๙,๘๔๐	๓๒๙,๘๔๐
๒๗. โครงการจัดซื้ออาหารเสริม (นม)โรงเรียน จำนวน ๕ แห่ง และศูนย์พัฒนาเด็กเล็ก	๑๐๐	๓๑/๒๕๕๙	๓๑	๑๑๓,๓๑๑.๘๐	๑๑๓,๓๑๑.๘๐
		๑/๒๕๕๙	๑๘๒	๖๔๗,๕๗๔.๒๐	๖๔๗,๕๗๔.๒๐
		๒/๒๕๕๙	๙๒	๔๔๙,๘๑๔.๒๒	๔๔๙,๘๑๔.๒๒
๒๘. โครงการอุดหนุนค่าอาหาร กลางวันสำหรับโรงเรียนจำนวน ๕ แห่ง	๑๐๐	โรงเรียน จำนวน ๕ แห่ง	๓๖๕	๒,๓๒๙,๐๐๐	๒,๓๒๙,๐๐๐
๒๙. โครงการจัดงานวันเด็ก แห่งชาติ	๑๐๐	๕๐/๒๕๕๙	๓	๕๐,๐๐๐	๕๐,๐๐๐
๓๐. โครงการจัดงานประเพณี เข้าพรรษา	๑๐๐	๑๕๓/๒๕๕๙	๕	๑๒,๗๖๐	๑๒,๗๖๐
		๑๐๗/๒๕๕๙	๗	๕๗,๒๔๐	๕๗,๒๔๐
๓๑. โครงการจัดงานประเพณี สงกรานต์	๑๐๐	๘๖/๒๕๕๙	๕	๕๐,๐๐๐	๕๐,๐๐๐
๓๒. อุดหนุนโครงการจัดงานวัน มะม่วงและของดีอำเภอหนองไผ่	๑๐๐	เทศบาล ตำบลบ้าน โกชน์	๑	๑๐,๐๐๐	๑๐,๐๐๐

ชื่อโครงการ	เปอร์เซ็นต์ การ ดำเนินการ	ชื่อคู่สัญญา	ระยะเวลา การ ดำเนินการ (วัน)	วงเงินตามสัญญา (บาท)	เบิกจ่าย (บาท)
๓๓. อุดหนุนโครงการงานมะขาม หวานนครบาลเพชรบูรณ์ (อำเภอหนองไผ่)	๑๐๐	อบต.ท่าแดง	๑	๒๐,๐๐๐	๒๐,๐๐๐
๓๔. อุดหนุนโครงการปรับปรุง ซ่อมแซมอาคารโรงเรียนท่าดั่ง พิทยาคม	๑๐๐	โรงเรียนท่า ดั่งพิทยาคม	๑	๕๐,๐๐๐	๕๐,๐๐๐
๓๕. อุดหนุนโครงการจัดงานรัฐ พิธีประจำปี ๒๕๕๙ อำเภอหนอง ไผ่ จังหวัดเพชรบูรณ์	๑๐๐	ปกครอง อ. หนองไผ่	๑	๑๐,๐๐๐	๑๐,๐๐๐
การพัฒนาด้านสาธารณสุข					
๓๖. โครงการจัดซื้อน้ำยาฉีดพ่น ยุงลาย/ทรายอะเบท	๑๐๐	๓๒/๒๕๕๙	๗	๙๙,๐๐๐	๙๙,๐๐๐
๓๗. โครงการจัดซื้อสารส้มและ คลอรีน	๑๐๐	๑๔/๒๕๕๙	๗	๑๐๐,๐๐๐	๑๐๐,๐๐๐
๓๘. โครงการจัดซื้อวัคซีน ป้องกันโรคพิษสุนัขบ้า	๑๐๐	๑๐๒/๒๕๕๙	๒	๓๕,๐๐๐	๓๕,๐๐๐
๓๙. โครงการอุดหนุนศูนย์ สาธารณสุขมูลฐานประจำ หมู่บ้าน	๑๐๐	กลุ่ม อสม.ต. ท่าดั่ง	๑	๖๐,๐๐๐	๖๐,๐๐๐
การพัฒนาด้านเศรษฐกิจ					
๔๐. อุดหนุนโครงการส่งเสริม และสนับสนุนการเลี้ยงสุกร กลุ่ม วิสาหกิจแม่บ้านโป่งสะทอน	๑๐๐	กลุ่มวิสาหกิจ แม่บ้านโป่ง สะทอน	๑	๑๐๐,๐๐๐	๑๐๐,๐๐๐
การพัฒนาด้านสังคม					
๔๑. โครงการจ่ายเบี้ยยังชีพให้ ผู้สูงอายุ	๑๐๐	ผู้สูงอายุ	๓๖๕	๔,๘๕๘,๘๐๐	๔,๘๕๘,๘๐๐
๔๒. อุดหนุนโครงการรวมใจกิง กาชาดท้องถิ่น ชาวประชาร่วมใจ ผู้ประสพภัยเด็กร้อน อ.หนอง ไผ่	๑๐๐	กิงกาชาด อำเภอหนอง ไผ่	๑	๑๐,๐๐๐	๑๐,๐๐๐
๔๓. อุดหนุนโครงการรวมใจกิง กาชาดท้องถิ่น ชาวประชาร่วมใจ ผู้ประสพภัยและผู้เด็กร้อน ทจ จังหวัดเพชรบูรณ์	๑๐๐	เหล่ากาชาด จังหวัด เพชรบูรณ์	๑	๑๐,๐๐๐	๑๐,๐๐๐
๔๔. โครงการจัดงานกีฬาต้านยา เสพติด	๑๐๐	๓๔/๒๕๕๙	๕	๔๗,๒๕๐	๔๗,๒๕๐
		๓๘/๒๕๕๙	๕	๑,๐๐๐	๑,๐๐๐
		๓๗/๒๕๕๙	๑๐	๔๙,๒๕๐	๔๙,๒๕๐

ชื่อโครงการ	เปอร์เซ็นต์ การ ดำเนินการ	ชื่อคู่สัญญา	ระยะเวลา การ ดำเนินการ (วัน)	วงเงินตามสัญญา (บาท)	เบิกจ่าย (บาท)
		เงินรางวัล+ ค่าตอบแทน คณะกรรมการ ร	๑	๓๒,๕๐๐	๓๒,๕๐๐
๔๕. โครงการจัดซื้อวัสดุอุปกรณ์ กีฬาแจกหมู่บ้าน ๑-๘	๑๐๐	๑๘/๒๕๕๙	๗	๙๐,๐๐๐	๙๐,๐๐๐
๔๖. โครงการบูรณาการป้องกัน และแก้ไขปัญหายาเสพติดด้วย พลังแผ่นดินท้องถิ่นและชุมชน จังหวัดเพชรบูรณ์	๑๐๐	ศูนย์ อำนวยการ ปปส. จ. เพชรบูรณ์	๑	๓๕,๐๐๐	๓๕,๐๐๐
๔๗. โครงการจัดซื้อผ้าห่มสำหรับ ช่วยเหลือผู้มีฐานะยากจนและ ด้อยโอกาสทางสังคม (สังคม สงเคราะห์ตามอำนาจหน้าที่ของ อปท.)	๑๐๐	๑๓/๒๕๕๙	๗	๙๙,๘๔๐	๙๙,๘๔๐
๔๘. โครงการก่อสร้างลาน เอนกประสงค์หมู่ที่ ๒ บ้านซับ ชมพู่	๑๐๐	๒๔/๒๕๕๙	๓๐	๙๙,๗๐๐	๙๙,๗๐๐
การพัฒนาด้านการเมือง การบริหาร					
๔๙. โครงการประเมินความพึง พอใจของผู้รับบริการ ด้าน คุณภาพการให้บริการของอบต. ทำดัวง ประจำปีงบประมาณ พ.ศ.๒๕๕๙	๑๐๐	๙๕/๒๕๕๙	๑๔๒	๒๐,๐๐๐	๒๐,๐๐๐
๕๐. อุดหนุนโครงการพัฒนา ศักยภาพคณะกรรมการหมู่บ้าน/ ผู้นำท้องที่/ผู้นำชุมชนตำบลทำ ดัวง	๑๐๐	กรรมการ หมู่บ้าน ม.๔	๑	๕๐,๐๐๐	๕๐,๐๐๐
๕๑. โครงการปรับปรุงต่อเติม อาคารเอนกประสงค์ หมู่ที่ ๑ บ้านปางยาง	๑๐๐	๕๔/๒๕๕๙	๓๐	๙๙,๘๐๐	๙๙,๘๐๐
รวม				๑๒,๖๘๐,๖๖๑.๒ ๒	๑๒,๖๘๐,๖๖๑.๒ ๒

๑.๑.๔ รายงานโครงการที่เบิกจ่าย ปี ๒๕๖๐

ชื่อโครงการ	เปอร์เซ็นต์ การ ดำเนินการ	ชื่อคู่สัญญา	ระยะเวลา การ ดำเนินการ (วัน)	วงเงินตามสัญญา (บาท)	เบิกจ่าย (บาท)
การพัฒนาด้านโครงสร้างพื้นฐาน					
๑. โครงการก่อสร้างถนน คอนกรีตเสริมเหล็ก หมู่ ๑ บ้าน ปางยาง	๑๐๐	๑๓/๒๕๖๐	๓๐	๙๙,๗๐๐.๐๐	๙๙,๗๐๐.๐๐
๒. โครงการก่อสร้างถนน คอนกรีตเสริมเหล็ก หมู่ ๒ บ้าน ซับชมพู	๑๐๐	๑๒/๒๕๖๐	๓๐	๙๙,๘๐๐.๐๐	๙๙,๘๐๐.๐๐
๓. โครงการก่อสร้างถนน คอนกรีตเสริมเหล็ก หมู่ ๓ บ้าน ไทรงาม	๑๐๐	๖๓/๒๕๖๐	๓๐	๙๙,๗๐๐.๐๐	๙๙,๗๐๐.๐๐
๔. โครงการก่อสร้างถนน คอนกรีตเสริมเหล็ก หมู่ ๔ บ้าน เฉลียงทอง	๑๐๐	๑๔/๒๕๖๐	๓๐	๙๙,๗๐๐.๐๐	๙๙,๗๐๐.๐๐
๕. โครงการก่อสร้างถนน คอนกรีตเสริมเหล็ก หมู่ ๕ บ้าน โป่งสะท้อน	๑๐๐	๖๐/๒๕๖๐	๓๐	๙๙,๗๐๐.๐๐	๙๙,๗๐๐.๐๐
๖. โครงการก่อสร้างถนน คอนกรีตเสริมเหล็ก หมู่ ๖ บ้าน สันเจริญ	๑๐๐	๑๙/๒๕๖๐	๓๐	๙๙,๘๐๐.๐๐	๙๙,๘๐๐.๐๐
๗. โครงการก่อสร้างถนน คอนกรีตเสริมเหล็ก หมู่ ๗ บ้าน ห้วยตลาด	๑๐๐	๕๕/๒๕๖๐	๓๐	๙๙,๗๐๐.๐๐	๙๙,๗๐๐.๐๐
๘. โครงการก่อสร้างถนน คอนกรีตเสริมเหล็ก หมู่ ๘ บ้าน ท่าด้วง	๑๐๐	๕๖/๒๕๖๐	๓๐	๙๙,๘๐๐.๐๐	๙๙,๘๐๐.๐๐
๙. โครงการปรับปรุงซ่อมแซม ถนนลูกรัง หมู่ ๑ บ้านปางยาง	๑๐๐	๖/๒๕๖๐	๓๐	๙๙,๘๐๐.๐๐	๙๙,๘๐๐.๐๐
๑๐. โครงการปรับปรุงซ่อมแซม ถนนลูกรัง หมู่ ๒ บ้านซับชมพู	๑๐๐	๑๗/๒๕๖๐	๓๐	๑๙๙,๐๐๐.๐๐	๑๙๙,๐๐๐.๐๐
๑๑. โครงการปรับปรุงซ่อมแซม ถนนลูกรัง หมู่ ๓ บ้านไทรงาม	๑๐๐	๗/๒๕๖๐	๓๐	๙๙,๗๐๐.๐๐	๙๙,๗๐๐.๐๐
๑๒. โครงการปรับปรุงซ่อมแซม ถนนลูกรัง หมู่ ๔ บ้านเฉลียงทอง	๑๐๐	๘/๒๕๖๐	๓๐	๙๙,๘๐๐.๐๐	๙๙,๘๐๐.๐๐
๑๓. โครงการปรับปรุงซ่อมแซม ถนนลูกรัง หมู่ ๕ บ้านโป่งสะ ท้อน	๑๐๐	๙/๒๕๖๐	๓๐	๙๙,๗๐๐.๐๐	๙๙,๗๐๐.๐๐
๑๔. โครงการปรับปรุงซ่อมแซม ถนนลูกรัง หมู่ ๖ บ้านสันเจริญ	๑๐๐	๑๐/๒๕๖๐	๓๐	๙๙,๗๐๐.๐๐	๙๙,๗๐๐.๐๐
๑๕. โครงการปรับปรุงซ่อมแซม ถนนลูกรัง หมู่ ๗ บ้านห้วยตลาด	๑๐๐	๑๘/๒๕๖๐	๓๐	๙๙,๗๐๐.๐๐	๙๙,๗๐๐.๐๐

ชื่อโครงการ	เปอร์เซ็นต์ การ ดำเนินการ	ชื่อคู่สัญญา	ระยะเวลา การ ดำเนินการ (วัน)	วงเงินตามสัญญา (บาท)	เบิกจ่าย (บาท)
๑๖. โครงการปรับปรุงซ่อมแซม ถนนลูกรัง หมู่ ๘ บ้านท่าด้วง	๑๐๐	๑๑/๒๕๖๐	๓๐	๙๙,๘๐๐.๐๐	๙๙,๘๐๐.๐๐
๑๗. โครงการปรับแก้แต่งถนน ดินเดิมเพื่อการเกษตรกรรม ซับอี เต - นหนองเต่า หมู่ ๗ บ้านห้วย ตลาด	๑๐๐	๓๐/๒๕๖๐	๓๐	๙๙,๗๐๐.๐๐	๙๙,๗๐๐.๐๐
๑๘. โครงการจัดซื้อวัสดุไฟฟ้าใช้ ซ่อมแซมไฟฟ้าสาธารณะ	๑๐๐	๔๗/๒๕๖๐	๗	๕๕,๔๓๐.๐๐	๕๕,๔๓๐.๐๐
๑๙. โครงการก่อสร้างถนน คอนกรีตเสริมเหล็ก(ข้ามคลอง) หมู่ ๒ บ้านซบขมพู่	๑๐๐	๘๐/๒๕๖๐	๓๐	๙๙,๘๐๐.๐๐	๙๙,๘๐๐.๐๐
๒๐. โครงการก่อสร้างถนน คอนกรีตเสริมเหล็กป้องกันถนน ลื่น หมู่ ๓ บ้านไทรงาม	๑๐๐	๖๒/๒๕๖๐	๓๐	๘๘,๐๐๐.๐๐	๘๘,๐๐๐.๐๐
๒๑. โครงการก่อสร้างท่อเหลี่ยม คสล. หมู่ ๖ บ้านสันเจริญ	๑๐๐	๒๒/๒๕๖๐	๓๐	๙๐,๐๐๐.๐๐	๙๐,๐๐๐.๐๐
๒๒. โครงการก่อสร้างสะพาน เหล็ก หมู่ ๗ บ้านห้วยตลาด	๑๐๐	๘๑/๒๕๖๐	๓๐	๑๒๔,๕๐๐.๐๐	๑๒๔,๕๐๐.๐๐
๒๓. โครงการจ้างเหมาปรับแก้ แต่งพื้นที่ทางเดิม หมู่ ๑ บ้านปาง ยาง	๑๐๐	๒๘/๒๕๖๐	๓๐	๔๐,๐๐๐.๐๐	๔๐,๐๐๐.๐๐
๒๔. โครงการจ้างเหมาปรับแก้ แต่งพื้นที่ทางเดิม หมู่ ๓ บ้านไทร งาม	๑๐๐	๖๑/๒๕๖๐	๓๐	๓๐,๐๐๐.๐๐	๓๐,๐๐๐.๐๐
๒๕. โครงการจ้างเหมาปรับแก้ แต่งพื้นที่ทางเดิม หมู่ ๔ บ้าน เฉลียงทอง	๑๐๐	๒๗/๒๕๖๐	๓๐	๕๐,๐๐๐.๐๐	๕๐,๐๐๐.๐๐
๒๖. โครงการจ้างเหมาปรับแก้ แต่งพื้นที่ทางเดิม หมู่ ๕ บ้านโป่ง สะทอน	๑๐๐	๒๙/๒๕๖๐	๓๐	๓๐,๐๐๐.๐๐	๓๐,๐๐๐.๐๐
๒๗. โครงการจ้างเหมาวางท่อ ระบายน้ำพร้อมปรับแต่งพื้นที่ทาง หมู่ ๑ บ้านปางยาง	๑๐๐	๒๑/๒๕๖๐	๓๐	๙๐,๐๐๐.๐๐	๙๐,๐๐๐.๐๐
๒๘. โครงการวางท่อระบายน้ำ พร้อมปรับพื้นที่ทาง หมู่ ๔ บ้าน เฉลียงทอง	๑๐๐	๘๕/๒๕๖๐	๓๐	๙๐,๐๐๐.๐๐	๙๐,๐๐๐.๐๐
๒๙. โครงการจ้างเหมาวางท่อ ระบายน้ำพร้อมปรับแต่งพื้นที่ทาง หมู่ ๕ บ้านโป่งสะทอน	๑๐๐	๘๗/๒๕๖๐	๓๐	๓๘,๐๐๐.๐๐	๓๘,๐๐๐.๐๐

ชื่อโครงการ	เปอร์เซ็นต์ การ ดำเนินการ	ชื่อคู่สัญญา	ระยะเวลา การ ดำเนินการ (วัน)	วงเงินตามสัญญา (บาท)	เบิกจ่าย (บาท)
๓๐. โครงการจ้างเหมาวางท่อ ระบายน้ำพร้อมปรับแต่งพื้นที่ทาง หมู่ ๗ บ้านห้วยตลาด	๑๐๐	๘๖/๒๕๖๐	๓๐	๓๕,๐๐๐.๐๐	๓๕,๐๐๐.๐๐
๓๑. โครงการจ้างเหมาวางท่อ ระบายน้ำพร้อมปรับแต่งพื้นที่ทาง หมู่ ๘ บ้านท่าด้วง	๑๐๐	๘๔/๒๕๖๐	๓๐	๔๐,๐๐๐.๐๐	๔๐,๐๐๐.๐๐
๓๒. โครงการซ่อมแซมท่อ ระบายน้ำ คสล. หมู่ ๓ บ้านไทร งาม	๑๐๐	๘๙/๒๕๖๐	๓๐	๔๐,๐๐๐.๐๐	๔๐,๐๐๐.๐๐
๓๓. โครงการก่อสร้างผนัง คสล. พร้อมเทคอนกรีต หมู่ ๘ บ้านท่า ด้วง	๑๐๐	๕๔/๒๕๖๐	๓๐	๑๘๙,๔๐๐.๐๐	๑๘๙,๔๐๐.๐๐
๓๔. โครงการขยายท่อเมนตี ประปาพร้อมติดตั้งระบบซึมเม็ส หมู่ ๒ บ้านซับชมพู	๑๐๐	๘๒/๒๕๖๐	๓๐	๙๙,๗๐๐.๐๐	๙๙,๗๐๐.๐๐
๓๕. โครงการจ้างเหมาติดตั้ง เครื่องสูบน้ำพร้อมขยายท่อเมนตี ประปาหนองกุ่ม หมู่ ๖ บ้านสัน เจริญ	๑๐๐	๕๘/๒๕๖๐	๓๐	๙๙,๐๐๐.๐๐	๙๙,๐๐๐.๐๐
การพัฒนาด้านการศึกษา ศาสนา และวัฒนธรรม					
๓๖. อุดหนุนศูนย์ข้อมูลข่าวสาร การจัดซื้อจัดจ้างของ อบต. ระดับอำเภอ	๑๐๐	อบต.ห้วย โป่ง	๒	๑๕,๐๐๐.๐๐	๑๕,๐๐๐.๐๐
๓๗. โครงการอาหารกลางวัน สำหรับเด็กเล็กศูนย์พัฒนาเด็ก เล็กบ้านท่าด้วง	๑๐๐	ศูนย์พัฒนา เด็กเล็กบ้าน ท่าด้วง	๓๖๕	๓๐๐,๓๐๐.๐๐	๓๐๐,๓๐๐.๐๐
๓๘. โครงการจัดซื้ออาหารเสริม (นม) โรงเรียน จำนวน ๕ แห่ง และศูนย์พัฒนาเด็กเล็กบ้านท่า ด้วง	๑๐๐	๑/๒๕๖๐	๑๓๐	๖๗๑,๙๗๖.๖๐	๖๗๑,๙๗๖.๖๐
		๒/๒๕๖๐	๑๓๐	๖๗๑,๙๖๙.๔๐	๖๗๑,๙๖๙.๔๐
๓๙. โครงการอุดหนุนค่าอาหาร กลางวันสำหรับโรงเรียนจำนวน ๕ แห่ง	๑๐๐	โรงเรียน จำนวน ๕ โรงเรียน	๓๖๕	๒,๒๙๔,๓๐๐.๐๐	๒,๒๙๔,๓๐๐.๐๐
๔๐. โครงการจัดงานวันเด็ก แห่งชาติ	๑๐๐	๖๐/๒๕๖๐	๕	๔๑,๔๐๐.๐๐	๔๑,๔๐๐.๐๐
		๔๐/๒๕๖๐	๕	๘,๖๐๐.๐๐	๘,๖๐๐.๐๐
๔๑. โครงการจัดงานประเพณี เข้าพรรษา	๑๐๐	๑๔๙/๒๕๖๐	๖	๑๑,๘๗๐.๐๐	๑๑,๘๗๐.๐๐

ชื่อโครงการ	เปอร์เซ็นต์ การ ดำเนินการ	ชื่อคู่สัญญา	ระยะเวลา การ ดำเนินการ (วัน)	วงเงินตามสัญญา (บาท)	เบิกจ่าย (บาท)
		๑๑๐/๒๕๖๐	๔	๕๘,๑๓๐.๐๐	๕๘,๑๓๐.๐๐
๔๒. โครงการจัดงานประเพณี สงกรานต์	๑๐๐	๙๘/๒๕๖๐	๕	๑,๐๐๐.๐๐	๑,๐๐๐.๐๐
		๙๙/๒๕๖๐	๘	๕๐,๐๐๐.๐๐	๕๐,๐๐๐.๐๐
การพัฒนาด้านสาธารณสุข					
๔๗. โครงการจัดซื้อน้ำยาฉีดพ่น ยุงลาย/ทรายอะเบท	๑๐๐	๖๑,๖๒/๒๕ ๖๐	๕	๑๔๙,๐๐๐.๐๐	๑๔๙,๐๐๐.๐๐
๔๘. โครงการจัดซื้อสารส้มและ คลอรีน	๑๐๐	๙๕/๒๕๖๐	๕	๑๐๐,๐๐๐.๐๐	๑๐๐,๐๐๐.๐๐
๔๙. โครงการจัดซื้อวัคซีน ป้องกันโรคพิษสุนัขบ้า	๑๐๐	๙๔/๒๕๖๐	๕	๓๕,๐๐๐.๐๐	๓๕,๐๐๐.๐๐
การพัฒนาด้านเศรษฐกิจ					
๕๐. โครงการเศรษฐกิจชุมชน หมู่ที่ ๑ - ๘	๑๐๐	กลุ่มสัจจะ ออมทรัพย์ ม.๖	๒	๑๐๐,๐๐๐.๐๐	๑๐๐,๐๐๐.๐๐
		กลุ่มออม ทรัพย์ แม่บ้านสัน เจริญ	๒	๑๗,๙๒๒.๐๐	๑๗,๙๒๒.๐๐
		กลุ่มแม่บ้าน เกษตรกร เฉลี่ยทอง	๓	๑๗,๙๒๒.๐๐	๑๗,๙๒๒.๐๐
		กองทุน กระตุ้น เศรษฐกิจ ชุมชน หมู่ ๓	๑	๑๐๐,๐๐๐.๐๐	๑๐๐,๐๐๐.๐๐
		กลุ่มแม่บ้าน หมู่ที่ ๘	๑	๑๗,๙๒๒.๕๐	๑๗,๙๒๒.๕๐
		กลุ่มแม่บ้าน โป่งสะทอน ม.๕	๑	๑๗,๙๒๐.๐๐	๑๗,๙๒๐.๐๐
		กองทุนฟื้นฟู เศรษฐกิจ ถดถอย บ้าน ซับชมพู่	๑	๑๐๐,๐๐๐.๐๐	๑๐๐,๐๐๐.๐๐
		กลุ่ม เกษตรกรม. ๘	๒	๑๐๐,๐๐๐.๐๐	๑๐๐,๐๐๐.๐๐

ชื่อโครงการ	เปอร์เซ็นต์ การ ดำเนินการ	ชื่อคู่สัญญา	ระยะเวลา การ ดำเนินการ (วัน)	วงเงินตามสัญญา (บาท)	เบิกจ่าย (บาท)
		บ้านท่าด้วง			
		กองทุน ระดับ เศรษฐกิจ ชุมชน ปี๕๔	๒	๑๐๐,๐๐๐.๐๐	๑๐๐,๐๐๐.๐๐
๕๑. โครงการบ้านเห็ดปลอด สารพิษ หมู่ ๔ บ้านเฉลียงทอง	๑๐๐	วิสาหกิจ ชุมชนกลุ่ม ปลูก ยางพารา บ้านเฉลียง ทอง	๑	๕๐,๐๐๐.๐๐	๕๐,๐๐๐.๐๐
การพัฒนาด้านสังคม					
๕๒. โครงการ อบต. สัจจกร	๑๐๐	๑๖/๒๕๖๐	๘	๓๐,๐๐๐.๐๐	๓๐,๐๐๐.๐๐
๕๓. โครงการจัดซื้อผ้าห่มสำหรับ ช่วยเหลือผู้มีฐานะยากจนและ ด้อยโอกาสทางสังคม	๑๐๐	๒๒/๒๕๖๐	๗	๙๙,๘๔๐.๐๐	๙๙,๘๔๐.๐๐
๕๔. อุดหนุนโครงการรวมใจกึ่ง กาชาดท้องถิ่น ชาวประชาร่วมใจ ผู้ประสบภัยเดือดร้อน อ.หนอง ไผ่	๑๐๐	กึ่งกาชาด อำเภอหนอง ไผ่	๒	๑๐,๐๐๐.๐๐	๑๐,๐๐๐.๐๐
๕๕. อุดหนุนโครงการรวมใจกึ่ง กาชาดท้องถิ่น ชาวประชาร่วมใจ ผู้ประสบภัยและผู้เดือดร้อน จังหวัดเพชรบูรณ์	๑๐๐	เหล่ากาชาด จังหวัด เพชรบูรณ์	๔	๑๐,๐๐๐.๐๐	๑๐,๐๐๐.๐๐
๕๖. โครงการจัดงานกีฬาต้านยา เสพติด	๑๐๐	๓๗/๒๕๖๐	๗	๑,๐๐๐.๐๐	๑,๐๐๐.๐๐
		๓๘/๒๕๖๐	๑๐	๔๙,๒๕๐.๐๐	๔๙,๒๕๐.๐๐
		๔๔/๒๕๖๐	๗	๔๗,๒๕๐.๐๐	๔๗,๒๕๐.๐๐
		ค่าตอบแทน คณะกรรมการ รณรงค์กีฬา/ เงินรางวัลฯ	๓	๓๒,๕๐๐.๐๐	๓๒,๕๐๐.๐๐
๕๗. โครงการจัดซื้อวัสดุอุปกรณ์ กีฬาแจกหมู่บ้าน หมู่ ๑- ๘	๑๐๐	๑๐/๒๕๖๐	๗	๙๐,๐๐๐.๐๐	๙๐,๐๐๐.๐๐
๕๘. โครงการบูรณาการป้องกัน และแก้ไขปัญหายาเสพติดด้วย พลังแผ่นดินท้องถิ่นและชุมชน จังหวัดเพชรบูรณ์	๑๐๐	ศูนย์ อำนวยการ ป้องกันและ ปราบปราม	๕	๓๕,๐๐๐.๐๐	๓๕,๐๐๐.๐๐

ชื่อโครงการ	เปอร์เซ็นต์ การ ดำเนินการ	ชื่อคู่สัญญา	ระยะเวลา การ ดำเนินการ (วัน)	วงเงินตามสัญญา (บาท)	เบิกจ่าย (บาท)
		ยาเสพติด จ. เพชรบูรณ์			
๕๙. โครงการตรวจวัดสายตา พร้อมตัดแว่นสายตา สำหรับผู้ มีความบกพร่องทางการมองเห็น เพื่อเฉลิมพระเกียรติฯ	๑๐๐	๓๗/๒๕๖๐	๗	๔๙,๗๐๐.๐๐	๔๙,๗๐๐.๐๐
๖๐. โครงการจ่ายเบี้ยยังชีพให้ ผู้สูงอายุ	๑๐๐	ผู้สูงอายุ	๓๖๕	๕,๑๔๙,๙๐๐.๐๐	๕,๑๔๙,๙๐๐.๐๐
๖๑. โครงการจ่ายเบี้ยยังชีพให้ ผู้พิการ และผู้ป่วยเอดส์ฯ	๑๐๐	ผู้พิการ	๓๖๕	๑,๐๔๕,๖๐๐.๐๐	๑,๐๔๕,๖๐๐.๐๐
การพัฒนาด้านการเมือง การบริหาร					
๖๒. อุทหนุนโครงการพัฒนา ศักยภาพคณะกรรมการหมู่บ้าน/ ผู้นำท้องที่/ผู้นำชุมชนตำบลท่า ดั่ง	๑๐๐	คณะกรรมการ หมู่บ้าน ม. ๔ ต.ท่าดั่ง	๑	๑๐๐,๐๐๐.๐๐	๑๐๐,๐๐๐.๐๐
๖๓. โครงการประเมินความพึง พอใจของผู้รับบริการด้าน คุณภาพการให้บริการของ อบต. ท่าดั่ง	๑๐๐	๑๐๖/๒๕๖๐	๑๐๖	๑๘,๐๐๐.๐๐	๑๘,๐๐๐.๐๐
๖๔. โครงการปรับปรุงภูมิทัศน์ ลานเอนกประสงค์ องค์การ บริหารส่วนตำบลท่าดั่ง หมู่ ๖ บ้านสันเจริญ	๑๐๐	๒๔/๒๕๖๐	๓๐	๙๙,๗๐๐.๐๐	๙๙,๗๐๐.๐๐
การพัฒนาด้านการเกษตร					
๖๕. โครงการเข้าร่วมงานวัน มะม่วงและของดี อำเภอนองไผ่	๑๐๐	๑๐๓/๒๕๖๐	๘	๑๔,๕๐๐.๐๐	๑๔,๕๐๐.๐๐
		๑๐๒/๒๕๖๐	๕	๕๐๐.๐๐	๕๐๐.๐๐
รวม				๑๕,๑๓๕,๖๐๒.๕๐	๑๕,๑๓๕,๖๐๒.๕๐
				๐	๐

๑.๒ การประเมินผลการนำแผนพัฒนาท้องถิ่นไปปฏิบัติในเชิงปริมาณและเชิงคุณภาพ

๑.๒.๑ ปีงบประมาณ พ.ศ. ๒๕๕๗

ยุทธศาสตร์/แนวทาง	โครงการตาม แผนพัฒนา ปี ๒๕๕๗	จำนวน งบประมาณ ตามแผนพัฒนา	จำนวน โครงการ ที่ดำเนินการ แล้วเสร็จ	จำนวนงบประมาณ ที่จ่ายจริง

ยุทธศาสตร์ที่ ๑ การพัฒนาโครงสร้างพื้นฐาน	๗๕	๑๓,๖๓๕,๐๐๐	๒๑	๑,๙๒๗,๐๐๐
ยุทธศาสตร์ที่ ๒ การพัฒนาทางการศึกษา ศาสนา และวัฒนธรรม	๑๔	๓,๗๖๓,๒๙๑	๑๒	๒,๓๕๕,๐๙๕.๗๐
ยุทธศาสตร์ที่ ๓ การพัฒนาด้านสาธารณสุข	๕	๔๘๐,๐๐๐	๕	๕๐๓,๗๕๐
ยุทธศาสตร์ที่ ๔ การพัฒนาด้านเศรษฐกิจ	๑	๑๖,๐๐๐	-	-
ยุทธศาสตร์ที่ ๕ การพัฒนาด้านสังคม	๒๐	๓,๐๖๔,๐๐๐	๑๒	๔,๙๗๓,๑๐๐
ยุทธศาสตร์ที่ ๖ การพัฒนาด้านทรัพยากรธรรมชาติและสิ่งแวดล้อม	๒	๑๐๐,๐๐๐	-	-
ยุทธศาสตร์ที่ ๗ การพัฒนาด้านการเมืองการบริหาร	๙	๒,๑๒๕,๐๐๐	๕	๑,๐๔๔,๐๐๐
ยุทธศาสตร์ที่ ๘ การพัฒนาด้านการเกษตร	๒	๕๐๐,๐๐๐	-	-
รวม	๑๒๘	๒๓,๖๘๓,๒๙๑	๕๕	๑๐,๘๐๒,๙๔๕.๗๐

ผลการติดตามและประเมินผลแผนพัฒนาองค์การบริหารส่วนตำบลทำด้างประจำปีงบประมาณ พ.ศ. ๒๕๕๗ คณะกรรมการติดตามและประเมินผลแผนพัฒนาขององค์การบริหารส่วนตำบลทำด้าง ขอสรุปผลการติดตามและประเมินผลแผนพัฒนา ประจำปีงบประมาณ พ.ศ. ๒๕๕๗ ดังนี้

โครงการที่ได้ดำเนินการจริง ๕๕ โครงการ
 โครงการตามแผนพัฒนา ๑๒๘ โครงการ
 คิดเป็นร้อยละ $\frac{๕๕ \times ๑๐๐}{๑๒๘} = ๔๓ \%$

๑.๒.๒ ปีงบประมาณ พ.ศ. ๒๕๕๘

ยุทธศาสตร์/แนวทาง	โครงการตามแผนพัฒนาปี ๒๕๕๘	จำนวนงบประมาณตามแผนพัฒนา	จำนวนโครงการที่ดำเนินการแล้วเสร็จ	จำนวนงบประมาณที่จ่ายจริง
ยุทธศาสตร์ที่ ๑ การพัฒนาโครงสร้างพื้นฐาน	๙๐	๑๕,๒๗๙,๐๐๐	๓๔	๒,๙๔๓,๓๙๕
ยุทธศาสตร์ที่ ๒ การพัฒนาทางการศึกษา ศาสนา และวัฒนธรรม	๑๓	๓,๗๕๙,๒๙๑	๑๐	๔,๒๒๔,๗๖๐.๐๖
ยุทธศาสตร์ที่ ๓ การพัฒนาด้านสาธารณสุข	๖	๕๑๕,๐๐๐	๕	๓๙๙,๑๑๖
ยุทธศาสตร์ที่ ๔ การพัฒนาด้านเศรษฐกิจ	๑	๑๖,๐๐๐	-	-
ยุทธศาสตร์ที่ ๕ การพัฒนาด้านสังคม	๑๗	๕,๒๒๕,๓๐๐	๘	๕,๑๒๑,๙๐๐
ยุทธศาสตร์ที่ ๖ การพัฒนาด้านสิ่งแวดล้อม	๒	๑๐๐,๐๐๐	-	-

ยุทธศาสตร์ที่ ๖ การพัฒนาด้าน ทรัพยากรธรรมชาติและ สิ่งแวดล้อม	๑๐	๒,๐๗๑,๐๐๐	๒	๗๑๔,๐๐๐
ยุทธศาสตร์ที่ ๗ การพัฒนาด้านการเมือง การบริหาร	๘	๑,๙๕๔,๐๐๐	-	-
ยุทธศาสตร์ที่ ๘ การพัฒนาด้านการเกษตร				
รวม	๑๘๗	๒๗,๙๙๔,๕๙๑	๕๙	๑๓,๕๐๓,๑๗๑.๐๖

ผลการติดตามและประเมินผลแผนพัฒนาองค์การบริหารส่วนตำบลทำด้างประจำปีงบประมาณ พ.ศ. ๒๕๕๘ คณะกรรมการติดตามและประเมินผลแผนพัฒนาขององค์การบริหารส่วนตำบลทำด้าง ขอสรุปผลการติดตามและประเมินผลแผนพัฒนา ประจำปีงบประมาณ พ.ศ. ๒๕๕๘ ดังนี้

โครงการที่ได้ดำเนินการจริง ๕๙ โครงการ
 โครงการตามแผนพัฒนา ๑๘๗ โครงการ
 คิดเป็นร้อยละ $\frac{๕๙ \times ๑๐๐}{๑๘๗} = ๔๐.๑๔ \%$

๑.๒.๓ ปีงบประมาณ พ.ศ. ๒๕๕๙

ยุทธศาสตร์/แนวทาง	โครงการตาม แผนพัฒนา ปี ๒๕๕๙	จำนวน งบประมาณ ตามแผนพัฒนา	จำนวน โครงการ ที่ดำเนินการ แล้วเสร็จ	จำนวนงบประมาณ ที่จ่ายจริง
ยุทธศาสตร์ที่ ๑ การพัฒนาด้านโครงสร้าง พื้นฐาน	๘๒	๑๙,๒๒๗,๐๐๐	๒๔	๒,๖๓๘,๙๘๑
ยุทธศาสตร์ที่ ๒ การพัฒนาด้านการศึกษา ศาสนา และวัฒนธรรม	๑๕	๔,๖๙๖,๖๒๐	๑๑	๔,๑๔๔,๕๔๐.๒๒
ยุทธศาสตร์ที่ ๓ การพัฒนาด้าน สาธารณสุข	๖	๕๖๔,๐๐๐	๔	๒๙๔,๐๐๐
ยุทธศาสตร์ที่ ๔ การพัฒนาด้านเศรษฐกิจ	๓	๑,๐๙๓,๓๘๐	๑	๑๐๐,๐๐๐
ยุทธศาสตร์ที่ ๕ การพัฒนาด้านสังคม	๑๗	๕,๑๒๕,๓๐๐	๘	๕,๓๓๓,๓๔๐
ยุทธศาสตร์ที่ ๕ การพัฒนาด้านสังคม	๑	๘๐,๐๐๐	-	-
ยุทธศาสตร์ที่ ๖ การพัฒนาด้าน ทรัพยากรธรรมชาติและ สิ่งแวดล้อม	๑	๘๐,๐๐๐	-	-
ยุทธศาสตร์ที่ ๖ การพัฒนาด้าน ทรัพยากรธรรมชาติและ สิ่งแวดล้อม	๑๒	๑,๔๐๐,๐๐๐	๓	๑๖๙,๘๐๐
ยุทธศาสตร์ที่ ๗ การพัฒนาด้านการเมือง การบริหาร	๙	๑,๖๖๔,๐๐๐	-	-
ยุทธศาสตร์ที่ ๘ การพัฒนาด้านการเกษตร				
รวม	๑๘๕	๑,๖๖๔,๐๐๐	๕๑	๑๒,๖๘๐,๖๖๑.๒๒

ผลการติดตามและประเมินผลแผนพัฒนาองค์การบริหารส่วนตำบลท่าด้วงประจำปีงบประมาณ พ.ศ. ๒๕๕๙ คณะกรรมการติดตามและประเมินผลแผนพัฒนาขององค์การบริหารส่วนตำบลท่าด้วง ขอสรุปผลการติดตามและประเมินผลแผนพัฒนา ประจำปีงบประมาณ พ.ศ.๒๕๕๙ ดังนี้

โครงการที่ได้ดำเนินการจริง	๕๑	โครงการ
โครงการตามแผนพัฒนา	๑๔๕	โครงการ
คิดเป็นร้อยละ	$\frac{๕๑}{๑๔๕} \times ๑๐๐$	= ๓๕.๑๗ %

๑.๒.๔ ปีงบประมาณ พ.ศ. ๒๕๖๐

ยุทธศาสตร์/แนวทาง	โครงการตามแผนพัฒนาปี ๒๕๖๐	จำนวนงบประมาณตามแผนพัฒนา	จำนวนโครงการที่ดำเนินการแล้วเสร็จ	จำนวนงบประมาณที่จ่ายจริง
ยุทธศาสตร์ที่ ๑ การพัฒนาด้านโครงสร้างพื้นฐาน	๕๓	๕,๔๓๕,๐๐๐.-	๓๕	๓,๑๒๓,๖๓๐.-
ยุทธศาสตร์ที่ ๒ การพัฒนาด้านการศึกษา ศาสนา และวัฒนธรรม	๑๓	๔,๓๙๖,๖๒๐.-	๑๑	๔,๒๒๓,๕๕๖.-
ยุทธศาสตร์ที่ ๓ การพัฒนาด้านสาธารณสุข	๔	๓๖๔,๐๐๐.-	๓	๒๘๔,๐๐๐.-
ยุทธศาสตร์ที่ ๔ การพัฒนาด้านเศรษฐกิจ	๒	๑,๐๔๓,๓๘๐.-	๒	๖๒๑,๖๘๖.๕๐.-
ยุทธศาสตร์ที่ ๕ การพัฒนาด้านสังคม	๑	-	-	-
ยุทธศาสตร์ที่ ๖ การพัฒนาด้านทรัพยากรธรรมชาติและสิ่งแวดล้อม	๘	๑๐๐,๐๐๐.-	๓	๒๑๗,๗๐๐.-
ยุทธศาสตร์ที่ ๗ การพัฒนาด้านการเมืองการบริหาร	๘	๘๖๐,๐๐๐.-	๑	๑๕,๐๐๐.-
ยุทธศาสตร์ที่ ๘ การพัฒนาด้านการเกษตร		๑,๗๑๔,๐๐๐.-		
รวม	๑๔๕	๑,๖๖๔,๐๐๐	๕๑	๑๒,๖๘๐,๖๖๑.๒๒

ผลการติดตามและประเมินผลแผนพัฒนาองค์การบริหารส่วนตำบลท่าด้วงประจำปีงบประมาณ พ.ศ. ๒๕๖๐ คณะกรรมการติดตามและประเมินผลแผนพัฒนาขององค์การบริหารส่วนตำบลท่าด้วง ขอสรุปผลการติดตามและประเมินผลแผนพัฒนา ประจำปีงบประมาณ พ.ศ.๒๕๖๐ ดังนี้

โครงการที่ได้ดำเนินการจริง	๖๕	โครงการ
โครงการตามแผนพัฒนา	๑๐๗	โครงการ
คิดเป็นร้อยละ	$\frac{๖๕}{๑๐๗} \times ๑๐๐$	= ๖๐.๗๕ %

๑๐๗

๒. ผลที่ได้รับจากการดำเนินงานในปีงบประมาณ พ.ศ. ๒๕๕๗-๒๕๖๐

๒.๑ ผลที่ได้รับหรือผลที่สำคัญ

ตามที่ อบต. ได้ดำเนินงานต่างๆ ตั้งแต่มีงบประมาณ พ.ศ. ๒๕๕๗-๒๕๖๐ เพื่อแก้ไขปัญหาให้กับประชาชน และพัฒนาองค์กรให้เกิดความมั่นคงในการพัฒนาเพื่อให้ความเป็นอยู่ของประชาชนดีขึ้น ซึ่งผลจากการดำเนินงานของ อบต. นั้น ผลที่ได้รับมีดังนี้

๑. ประชาชนมีถนนใช้ในการสัญจรไปมาได้สะดวก
๒. ประชาชนมีความปลอดภัยจากแสงส่องสว่างสาธารณะ
๓. ปัญหาน้ำท่วมขังในพื้นที่ได้รับการแก้ไข
๔. ประชาชนมีน้ำประปาใช้อย่างทั่วถึง
๕. ประชาชนมีไฟฟ้าใช้อย่างทั่วถึง
๖. ไม่มีการเกิดอาชญากรรมในพื้นที่
๗. เด็กๆ ได้รับการศึกษาอย่างทั่วถึง
๘. ผู้สูงอายุ ผู้พิการ ผู้ป่วยเอดส์ ได้รับเงินช่วยเหลือเบี้ยยังชีพทุกคน
๙. มีการจัดการขยะในชุมชน
๑๐. ประชาชนได้รับความรู้เกี่ยวกับการสาธารณสุข
๑๑. ประชาชนได้รับความรู้เกี่ยวกับการป้องกันภัย
๑๒. ประชาชนได้มีส่วนร่วมในการดำเนินงานโครงการต่างๆ ของ อบต.
๑๓. ประชาชนได้รับบริการจากงานบริการต่างๆ ของ อบต. ด้วยความสะดวก

๒.๒ ผลกระทบ

ในการดำเนินงานของ อบต. ปีงบประมาณ พ.ศ. ๒๕๕๗-๒๕๖๐ สามารถดำเนินการได้ตามที่ประชาชนต้องการ ซึ่งการดำเนินงานนั้นก็สามารถส่งผลกระทบต่อชุมชนในเขต อบต. ดังนี้

๑. การปรับปรุงซ่อมแซมถนนลูกรังบางหมู่บ้าน ทำให้เกิดฝุ่นประชาชนพื้นที่ใกล้เคียงได้รับความเดือดร้อน ดำเนินการแก้ไขโดยการใช้รถยนต์บรรทุกน้ำฉีดพ่นน้ำเพื่อไม่ให้เกิดฝุ่น
๒. การก่อสร้างถนน คสล./ถนนลูกรัง ไม่ได้ตัดป้ายเตือนการก่อสร้าง ทำให้เกิดอุบัติเหตุทางท้องถนน ดำเนินการแก้ไขโดยแจ้งผู้รับจ้างให้ติดตั้งป้ายเตือนการก่อสร้าง

๓. สรุปปัญหาอุปสรรคการดำเนินงานที่ผ่านมาและแนวทางการแก้ไข ปีงบประมาณ พ.ศ.๒๕๕๗ - ๒๕๖๐

๓.๑ ปัญหาและอุปสรรค

๑. ปัญหางบประมาณไม่เพียงพอในการดำเนินงานเมื่อเปรียบเทียบกับจำนวนโครงการในแผนพัฒนา
๒. ปัญหาความล่าช้าในการจัดสรรงบประมาณเงินอุดหนุนจากรัฐบาล ทำให้ไม่สามารถดำเนินการตามโครงการได้ทันที
๓. มีประชาชนบางส่วนยังไม่เข้าใจระบบการบริหารและการปฏิบัติหน้าที่ของ อบต. มีผลต่อการกำหนดแนวทางการพัฒนา
๔. ไม่มีความพร้อมในด้านเครื่องมือเครื่องใช้เนื่องด้วยงบประมาณมีจำกัด
๕. เจ้าหน้าที่ผู้ปฏิบัติยังขาดทักษะความรู้ความเข้าใจในระเบียบกฎหมายที่เกี่ยวข้อง

๓.๒ แนวทางแก้ไขปัญหา

๑. ทำความเข้าใจกับประชาชนในการประชุมประชาคม โดยให้ประชาชนเสนอโครงการที่จำเป็น
๒. ทำความเข้าใจและให้ความรู้กับประชาชนถึงระบบการทำงานต่าง ๆ ของ อบต.
๓. จัดเครื่องมือเครื่องใช้และอุปกรณ์ต่างๆ ที่ยังขาดแคลน โดยมีการตั้งงบประมาณเพื่อจัดซื้อจัดจ้าง
๔. เสนอโครงการที่เกินศักยภาพของ อบต. เพื่อขอรับการสนับสนุนงบประมาณ
๕. ส่งเจ้าหน้าที่เข้ารับการฝึกอบรมระเบียบ ข้อกฎหมาย และข้อปฏิบัติในงานที่เกี่ยวข้อง

ส่วนที่ ๓

ยุทธศาสตร์ขององค์กรปกครองส่วนท้องถิ่น

๑. ความสัมพันธ์ระหว่างแผนพัฒนาระดับมหภาค

๑.๑ แผนยุทธศาสตร์ชาติ ๒๐ ปี

กรอบยุทธศาสตร์ชาติระยะ 20 ปี (พ.ศ. 2560 - 2579)

เพื่อให้บรรลุวิสัยทัศน์
 “ประเทศมีความมั่นคง มั่งคั่ง ยั่งยืน
 เป็นประเทศพัฒนาแล้ว ด้วยการพัฒนา
 ตามปรัชญาเศรษฐกิจพอเพียง”
 นำไปสู่การพัฒนาให้คนไทยมีความสุข
 และตอบสนองต่อการบรรลุ
 ซึ่งผลประโยชน์แห่งชาติ ในการที่จะพัฒนา
 คุณภาพชีวิต สร้างรายได้ระดับสูง
 เป็นประเทศพัฒนาแล้ว และสร้างความสุขของ
 คนไทย สังคมมีความมั่นคง เสมอภาคและเป็น
 ธรรม ประเทศสามารถแข่งขันได้ในระบบ
 เศรษฐกิจ

ยุทธศาสตร์ชาติระยะ 20 ปี (พ.ศ. 2560 - 2579)

<p>นโยบายรัฐบาล 11 ข้อ</p> <ul style="list-style-type: none"> ● ปกป้องขีดความสามารถมหภาค ● ลดเหลื่อมล้ำ/โอกาสเข้าถึงบริการของรัฐ ● ยกระดับคุณภาพบริการสาธารณสุข ● ส่งเสริมบทบาท/ใช้โอกาสใน AC ● รักษาความมั่นคง/สร้างสมดุลทรัพยากร ● ปรับปรุงกฎหมาย/กระบวนการยุติธรรม ● รักษาความมั่นคง/การต่างประเทศ ● ศึกษาเรียนรู้/ทะนุบำรุงศาสนา/ศิลปวัฒนธรรม ● เพิ่มศักยภาพทางเศรษฐกิจ ● พัฒนา/ใช้ประโยชน์วิทยาศาสตร์/วิจัย/นวัตกรรม ● ราชการแผ่นดินมีธรรมาภิบาล/ป้องกันทุจริต 	<p>ประเด็นปฏิรูป คสช. 11 ด้าน</p> <ul style="list-style-type: none"> ● แก้ปัญหาทุจริตคอร์รัปชัน ● ใช้อำนาจ (รวมอำนาจ/กระจายอำนาจ) ● แก้ปัญหาพลังงาน ● การศึกษา/การเรียนรู้/ภูมิปัญญา ● พัฒนาคูณธรรม/จริยธรรม ● การเข้าสู่อำนาจผ่านนิติบัญญัติ/บริหาร ● ควบคุมอำนาจ (ยุติธรรม/องค์กรอิสระ) ● พัฒนาโครงสร้างพื้นฐาน ● พัฒนาสื่อสารมวลชน ● แก้ปัญหาเหลื่อมล้ำทางเศรษฐกิจ/สังคม ● จัดสรรทรัพยากรที่ดิน/น้ำ/ป่าไม้ 		
<p>ยุทธศาสตร์ชาติ</p>			
<p>ประเด็นปฏิรูป สปช. 37 วาระปฏิรูป</p>			
<p>ด้านเศรษฐกิจ</p> <ul style="list-style-type: none"> ○ งบประมาณ ○ งานรัฐวิสาหกิจ ○ จัดการภัยพิบัติธรรมชาติ/โลกร้อน ○ โครงสร้างภาษี ○ การเงินฐานราก/สหกรณ์ ○ พลังงาน ○ ผู้ขาด/แข่งขันที่เป็นธรรม ○ ภาคเกษตร ○ สร้างสังคมผู้ประกอบการ ○ บริหารจัดการทรัพยากร ○ จัดการที่ดิน ○ ส่งเสริมชุมชนเข้มแข็ง 	<p>ด้านสังคม</p> <ul style="list-style-type: none"> ○ จัดการศึกษา ○ การคลังด้านการศึกษา ○ การเรียนรู้ ○ การกีฬา ○ วิจัย/วิทยาศาสตร์/เทคโนโลยี/นวัตกรรมเป็นโครงสร้างพื้นฐานทางปัญญา ○ บริการสาธารณสุข ○ ส่งเสริมสุขภาพ/ป้องกันโรค ○ การคลังด้านสุขภาพ ○สวัสดิการสังคม ○ สังคมสูงวัย ○ ศิลปวัฒนธรรมสร้างมูลค่าทางเศรษฐกิจ/สังคม ○ สถาบันศาสนาเป็นหลักของสังคม 	<p>ด้านความมั่นคง</p> <ul style="list-style-type: none"> ○ ป้องกันการทุจริต ○ เตรียมรับมือวิกฤตการณ์ ○ นวัตกรรม กทม. ○ แรงงาน 	<p>ด้านกฎหมาย</p> <ul style="list-style-type: none"> ○ การเข้าสู่อำนาจและระบบพรรคการเมือง ○ กิจการตำรวจ ○ ปรับโครงสร้างอำนาจส่วนกลาง/ภูมิภาค/ท้องถิ่น ○ ประสิทธิภาพงานภาครัฐ ○ กำกับดูแล/ป้องกันการแทรกแซง/สิทธิเสรีภาพสื่อมวลชน/รับผิดชอบ ○ คุ้มครองผู้บริโภค

๑.๒ แผนพัฒนาการเศรษฐกิจและสังคมแห่งชาติฉบับที่ ๑๒ (พ.ศ.๒๕๖๐-๒๕๖๔)

กรอบทิศทางของแผนพัฒนาฉบับที่ ๑๒ ประกอบด้วยวิสัยทัศน์เป้าหมายและแนวทางการพัฒนาดังนี้

จากสถานะของประเทศและบริบทการเปลี่ยนแปลงต่างๆที่ประเทศกำลังประสบอยู่ทำให้การกำหนดวิสัยทัศน์แผนพัฒนาฉบับที่ ๑๒ ยังคงมีความต่อเนื่องจากวิสัยทัศน์แผนพัฒนาฉบับที่ ๑๑ และกรอบหลักการของการวางแผนที่น้อมนำและประยุกต์ใช้หลักปรัชญาของเศรษฐกิจพอเพียงยึดคนเป็นศูนย์กลางของการพัฒนาอย่างมีส่วนร่วมการพัฒนาที่ยึดหลักสมดุลยั่งยืนโดยวิสัยทัศน์ของการพัฒนาในแผนพัฒนาฉบับที่ ๑๒ ต้องให้ความสำคัญกับการกำหนดทิศทางการพัฒนาที่มุ่งสู่การเปลี่ยนผ่านประเทศไทยจากประเทศที่มีรายได้ปานกลางไปสู่ประเทศที่มีรายได้สูงมีความมั่นคงและยั่งยืนสังคมอยู่ร่วมกันอย่างมีความสุขและนำไปสู่การบรรลุวิสัยทัศน์ระยะยาว “มั่นคง มั่งคั่ง ยั่งยืน” ของประเทศ

วิสัยทัศน์

“มั่นคง มั่งคั่ง ยั่งยืน”

เป้าหมาย

- การหลุดพ้นจากกับดักประเทศรายได้ปานกลางสู่รายได้สูง

(๑) เศรษฐกิจขยายตัวเฉลี่ยไม่ต่ำกว่าร้อยละ ๕.๐

(๒) ผลิตภัณฑ์มวลรวมในประเทศต่อหัว (GDP Per Capita) และรายได้ประชาชาติต่อหัว (GNP Per Capita) ณสิ้นแผนพัฒนาฉบับที่ ๑๒ ในปี ๒๕๖๔ เพิ่มขึ้นเป็น ๓๑๗,๐๕๑ บาท (๙,๓๒๕ ดอลลาร์สหรัฐ) และ ๓๐๑,๑๙๙ บาท (๘,๘๕๙ ดอลลาร์สหรัฐ) ต่อคนต่อปี

(๓) ผลผลิตการผลิตเพิ่มขึ้นไม่ต่ำกว่าเฉลี่ยร้อยละ ๒.๕ ต่อปี

(๔) การลงทุนรวมขยายตัวไม่ต่ำกว่าเฉลี่ยร้อยละ ๘.๐ (การขยายตัวของการลงทุนภาครัฐไม่ต่ำกว่าร้อยละ ๑๐.๐ และการลงทุนของภาคเอกชนขยายตัวไม่ต่ำกว่าเฉลี่ยร้อยละ ๗.๕ ในขณะที่ปริมาณการส่งออกขยายตัวเฉลี่ยไม่ต่ำกว่าร้อยละ ๔.๐ ต่อปี)

- การพัฒนาศักยภาพคนให้สนับสนุนการเจริญเติบโตของประเทศและการสร้างสังคมสูงวัยอย่างมีคุณภาพ

(๑) ประชาชนทุกช่วงวัยมีความมั่นคงทางด้านเศรษฐกิจและสังคม (Socio-Economic Security) และมีคุณภาพชีวิตที่ดีขึ้น

(๒) การศึกษาและการเรียนรู้ได้รับการพัฒนาคุณภาพ

(๓) สถาบันทางสังคมมีความเข้มแข็งเป็นฐานรากที่เอื้อต่อการพัฒนานคน

- การลดความเหลื่อมล้ำในสังคม

(๑) การกระจายรายได้มีความเท่าเทียมกันมากขึ้น

(๒) บริการทางสังคมมีคุณภาพและมีการกระจายอย่างทั่วถึง

- การสร้างการเจริญเติบโตทางเศรษฐกิจและสังคมที่เป็นมิตรกับสิ่งแวดล้อม

(๑) รักษาความมั่นคงของฐานทรัพยากรสร้างสมดุลระหว่างการอนุรักษ์และการใช้ประโยชน์อย่างยั่งยืนและเป็นธรรม

(๒) ขับเคลื่อนประเทศสู่เศรษฐกิจและสังคมที่เป็นมิตรต่อสิ่งแวดล้อม

(๓) เพิ่มขีดความสามารถในการรับมือภัยพิบัติและการเปลี่ยนแปลงสภาพภูมิอากาศ

(๔) เพิ่มประสิทธิภาพและเสริมสร้างธรรมาภิบาลในการบริหารจัดการ

ทรัพยากรธรรมชาติและสิ่งแวดล้อม

(๕) มีการบริหารจัดการน้ำให้สมดุลระหว่างการอุปสงค์และอุปทานของน้ำ

- การยกระดับศักยภาพการแข่งขันและการหลุดพ้นกับดักรายได้ปานกลางสู่รายได้สูง

๑) การส่งเสริมด้านการวิจัยและพัฒนา

พัฒนาสถานะแวดล้อมของการพัฒนาวิทยาศาสตร์เทคโนโลยีวิจัยและนวัตกรรมทั้งด้านการลงทุนในการวิจัยและพัฒนาด้านบุคลากรวิจัยด้านโครงสร้างพื้นฐานและด้านการบริหารจัดการรวมทั้งสนับสนุนและผลักดันให้ผู้ประกอบการมีบทบาทหลักด้านเทคโนโลยีและนวัตกรรมตลอดจนผลักดันงานวิจัยและพัฒนาให้ใช้ประโยชน์อย่างแท้จริงทั้งเชิงพาณิชย์และสาธารณะโดยให้ความสำคัญครองทรัพย์สินทางปัญญา

๒) การพัฒนาผลิตภาพแรงงาน

สร้างความร่วมมือระหว่างภาครัฐและภาคเอกชนในการพัฒนากำลังคนและแรงงานให้มีทักษะความรู้และสมรรถนะที่สอดคล้องกับความต้องการของตลาดและรองรับการเปิดเสรีของประชาคมอาเซียนโดยยกระดับและพัฒนาสมรรถนะแรงงานไทยด้วยเทคโนโลยีเร่งรัดให้แรงงานทั้งระบบมีการเรียนรู้ขั้นพื้นฐานเพื่อสามารถแข่งขันในตลาดแรงงานได้สนับสนุนให้แรงงานและปัจจัยการผลิตมีความยืดหยุ่นในการเคลื่อนย้ายระหว่างสาขาการผลิตและระหว่างพื้นที่การผลิตเพื่อให้แรงงานสามารถเคลื่อนย้ายไปสู่สาขาการผลิตที่มีผลิตภาพการผลิตสูงสุดและสนับสนุนให้ผู้ประกอบการในภาคอุตสาหกรรมและบริการจัดการห่วงโซ่มูลค่าวิชาชีพและมาตรฐานฝีมือแรงงานให้เป็นมาตรฐานที่เชื่อมโยงกันเพื่อยกระดับทักษะของแรงงานไทย

๓) การส่งเสริมผู้ประกอบการที่เข้มแข็งและพาณิชย์ดิจิทัล

พัฒนาขีดความสามารถของผู้ประกอบการให้มีความยืดหยุ่นสามารถปรับตัวและดำเนินธุรกิจท่ามกลางการดำเนินนโยบายและมาตรการการกีดกันทางการค้าในรูปแบบต่างๆ เพิ่มสัดส่วนความเป็นเจ้าของของคนไทยและสนับสนุนให้มีการขยายตลาดที่มีแบรนด์สินค้าและช่องทางการตลาดที่เป็นของตนเองมากขึ้นตลอดจนพัฒนาต่อยอดอุตสาหกรรมและบริการเพื่อเข้าสู่การเป็นศูนย์กลางการผลิตบริการและอุตสาหกรรมดิจิทัล

๔) การลงทุนโครงสร้างพื้นฐาน

เร่งลงทุนและพัฒนาโครงสร้างพื้นฐานด้านการคมนาคมขนส่งเพื่อเชื่อมโยงพื้นที่เศรษฐกิจในประเทศและต่างประเทศทั้งการพัฒนาและปรับปรุงโครงข่ายรถไฟให้เป็นโครงข่ายหลักในการเดินทางและขนส่งของประเทศพัฒนาโครงข่ายระบบขนส่งสาธารณะและโครงข่ายทางหลวงพิเศษระหว่างเมืองขยายขีดความสามารถของท่าอากาศยานหลักของประเทศพัฒนาท่าเรือที่มีศักยภาพให้เป็นท่าเรืออเล็กทรอนิกส์เต็มรูปแบบรวมทั้งพัฒนาและปรับปรุงระบบโทรคมนาคมของประเทศตลอดจนสนับสนุนการพัฒนาด้านอุตสาหกรรมที่เกิดจากลงทุนด้านโครงสร้างพื้นฐานเช่นอุตสาหกรรมซ่อมบำรุงและผลิตชิ้นส่วนอากาศยานและอุตสาหกรรมระบบรางเป็นต้นเพื่อสร้างโอกาสทางเศรษฐกิจให้กับประเทศในการเป็นฐานการผลิตในภูมิภาคอาเซียน

๕) การปรับโครงสร้างการผลิต

ปรับโครงสร้างการผลิตภาคเกษตรโดยการปรับเปลี่ยนจากการผลิตสินค้าเกษตรขั้นปฐมเป็นสินค้าเกษตรแปรรูปที่มีมูลค่าสูงมีคุณภาพและมาตรฐานสากลสร้างความเชื่อมโยงทางด้านวัตถุดิบกับประเทศเพื่อนบ้านและลดระดับการผลิตสินค้าขั้นปฐมที่สูญเสีย

ขีดความสามารถในการแข่งขันลงสู่ระดับที่จำเป็นสำหรับการสร้างความมั่นคงทางด้านอาหาร และพลังงานจัดระบบการผลิตให้สอดคล้องกับศักยภาพพื้นที่และความต้องการของตลาด ตั้งแต่ต้นน้ำถึงปลายน้ำทั้งด้านกายภาพและเศรษฐกิจรวมทั้งส่งเสริมการรวมกลุ่มทางการเกษตรจากกิจการเจ้าของคนเดียวเป็นการประกอบการในลักษณะสหกรณ์ทั้งหุ้นส่วน และบริษัทเพื่อให้เกิดการประหยัดจากขนาดพิจารณาพันธุ์พืชที่เหมาะสมกับศักยภาพของพื้นที่และแหล่งน้ำใช้เทคโนโลยีการผลิตในระดับที่เหมาะสมใช้กลไกตลาดในการป้องกันความเสี่ยงตลอดจนส่งเสริมและเร่งขยายผลแนวคิดการทำการเกษตรตามหลักปรัชญาของ เศรษฐกิจพอเพียงและระบบเกษตรกรรมยั่งยืนปรับโครงสร้างการผลิตภาคบริการโดยเร่ง พัฒนาระบบคมนาคมขนส่งให้เกิดความเชื่อมโยงกันเป็นโครงข่ายทั้งทางบกทางน้ำและทาง อากาศเร่งพัฒนาท่าเทียบเรือขนาดใหญ่เพื่อรองรับการเติบโตของการท่องเที่ยวทางทะเล ปรับปรุงแก้ไขกฎหมายที่เกี่ยวข้องกับการท่องเที่ยวให้ครอบคลุมและทันสมัยทั้งการควบคุม กิจกรรมต่างๆเกี่ยวกับการท่องเที่ยวและส่งเสริมการท่องเที่ยวและกำหนดและจัดทำ กฎหมายเพื่อยกระดับมาตรฐานการท่องเที่ยวของไทยสู่สากลและรองรับการพัฒนาการ ท่องเที่ยวให้สามารถแข่งขันได้ในระดับนานาชาติรวมทั้งส่งเสริมการพัฒนาเชิงพื้นที่ใน ลักษณะกลุ่มคลัสเตอร์ท่องเที่ยวโดยสนับสนุนการพัฒนาด้านการท่องเที่ยวของพื้นที่ที่มีความ เชื่อมโยงทั้งทางกายภาพวิถีชีวิต/วัฒนธรรมท้องถิ่นและกิจกรรมการท่องเที่ยวตลอดจน ส่งเสริมการสร้างเชื่อมโยงด้านการท่องเที่ยวในภูมิภาคอาเซียนทั้งประเทศที่มีพรมแดน ติดกันและประเทศที่มีโครงข่ายคมนาคมขนส่งเชื่อมโยงกันเพื่อให้เกิดการพัฒนาแบบองค์ รวมทั้งระบบพัฒนาต่อยอดอุตสาหกรรมอนาคตเพื่อเป็นแหล่งการถ่ายทอดเทคโนโลยี เชื่อมโยงการผลิตกับอุตสาหกรรมที่เป็นฐานรายได้ประเทศและเป็นกลไกการขับเคลื่อน เศรษฐกิจไทยให้เข้าสู่การเป็นศูนย์กลางการผลิตและบริการทั้งในระดับอนุภูมิภาคและใน ภูมิภาคอาเซียนพัฒนาโครงสร้างพื้นฐานที่สนับสนุนการขยายตัวด้านการค้าการลงทุนเช่นโล จิสติกส์และพลังงานรวมทั้งปัจจัยสนับสนุนการลงทุนอื่นๆเช่นลดอุปสรรคการเคลื่อนย้าย เงินทุนระหว่างประเทศเป็นต้นส่งเสริมการนาเทคโนโลยีและนวัตกรรมมาประยุกต์ใช้ทั้งภาค การผลิตการตลาดการบริหารจัดการการเงินและโลจิสติกส์เชื่อมโยงเศรษฐกิจดิจิทัลในการ อำนวยความสะดวกทางการค้าการลงทุนด้วยระบบอิเล็กทรอนิกส์และสนับสนุนการลงทุน เพื่อสร้างเศรษฐกิจและสังคมแห่งปัญญาและการเรียนรู้มุ่งเน้นการพัฒนาธุรกิจเชิงสร้างสรรค์ การลงทุนที่ใช้เทคโนโลยีขั้นสูงและเป็นมิตรกับสิ่งแวดล้อมการประหยัดพลังงานและการใช้ พลังงานทดแทนการลงทุนด้านการวิจัยและพัฒนาเชิงพาณิชย์การจัดตั้งสำนักงานใหญ่ข้าม ประเทศบริษัทการค้าระหว่างประเทศรวมทั้งการให้ความสำคัญเรื่องความรับผิดชอบต่อสังคม การตอบแทนสู่สังคมขององค์กรและกิจการเพื่อสังคม

- การพัฒนาศักยภาพคนตามช่วงวัยและการปฏิรูประบบเพื่อสร้างสังคมสูงวัยอย่างมีคุณภาพ

๑) การพัฒนาศักยภาพคนในทุกช่วงวัยให้สนับสนุนการเจริญเติบโตของประเทศโดย ช่วงวัยเด็กตั้งแต่แรกเกิดให้มีพัฒนาการที่สมวัยในทุกด้านวัยเรียนวัยรุ่นให้มีทักษะการเรียนรู้ ทักษะชีวิตสามารถอยู่ร่วมกับผู้อื่นภายใต้บริบทสังคมที่เป็นพหุวัฒนธรรมวัยแรงงานให้มีการ พัฒนายกระดับสมรรถนะฝีมือแรงงานเพื่อสร้างผลิตภาพเพิ่มให้กับประเทศวัยผู้สูงอายุให้มี การทำงานที่เหมาะสมตามศักยภาพและประสบการณ์มีรายได้ในการดำรงชีวิตมีการสร้าง เสริมและฟื้นฟูสุขภาพเพื่อป้องกันหรือชะลอความทุพพลภาพและโรคเรื้อรังต่างๆที่จะ ก่อให้เกิดภาระแก่ปัจเจกบุคคลครอบครัวและระบบบริการสุขภาพ

๒) การยกระดับคุณภาพการศึกษาและการเรียนรู้ให้มีคุณภาพเท่าเทียมและทั่วถึง
โดย

(๑) ปฏิรูประบบบริหารจัดการทางการศึกษาโดยปรับระบบบริหารจัดการ
การศึกษาใหม่เพื่อสร้างความรับผิดชอบต่อผลลัพธ์ (Accountability)

(๒) ปฏิรูประบบการคลังด้านการศึกษาเพื่อเพิ่มคุณภาพและประสิทธิภาพ
การจัดการศึกษาโดยการจัดสรรงบประมาณตรงสู่ผู้เรียนส่งเสริมการมีส่วนร่วมจาก
ภาคเอกชนในการจัดการศึกษา

(๓) พัฒนาคุณภาพครูทั้งระบบตั้งแต่กระบวนการผลิตสรรหาและการ
คัดเลือกให้ได้คนดีคนเก่งรวมทั้งระบบการประเมินและรับรองคุณภาพที่เน้นผลลัพธ์
จากตัวผู้เรียนและ

(๔) ปฏิรูประบบการเรียนรู้โดยมุ่งจัดการเรียนรู้เพื่อสร้างสมรรถนะกำลังคน
ทั้งระบบการศึกษาตั้งแต่ระดับปฐมศึกษาจนถึงการเรียนรู้ตลอดชีวิตพัฒนาสื่อเพื่อ
การเรียนรู้ปรับหลักสูตรและผลิตกำลังคนให้สอดคล้องกับการเปลี่ยนแปลงและ
ความต้องการของตลาดการวิจัยและการใช้เทคโนโลยีและสื่อเพื่อการเรียนรู้

๓) การพัฒนาด้านสุขภาพโดยส่งเสริมการพัฒนาเทคโนโลยีและนวัตกรรม
ทางการแพทย์เพื่อรองรับการเป็นสังคมผู้สูงอายุทั้งในด้านผลิตภัณฑ์สุขภาพและที่
อยู่อาศัยสำหรับผู้สูงอายุระดับการบริหารจัดการระบบสุขภาพเพื่อลดความ
เหลื่อมล้ำและสร้างความยั่งยืนในระยะยาวโดยพัฒนาระบบข้อมูลสารสนเทศเพื่อ
การบริหารทรัพยากรด้านสาธารณสุขบูรณาการระบบหลักประกันสุขภาพภาครัฐให้
เกิดความเป็นเอกภาพในการบริหารจัดการและการใช้ทรัพยากรและส่งเสริมการ
อภิบาลระบบสุขภาพในรูปแบบเครือข่ายที่มีการใช้ทรัพยากรร่วมกันพัฒนาศักยภาพ
ของประเทศไทยสู่การเป็นศูนย์กลางสุขภาพนานาชาติทั้งในด้านศูนย์กลางบริการ
สุขภาพ (Medical Service Hub) ศูนย์กลางบริการเพื่อส่งเสริมสุขภาพ (Wellness
Hub) ศูนย์กลางยาและผลิตภัณฑ์เพื่อสุขภาพ(Product Hub) และศูนย์กลางบริการ
วิชาการและงานวิจัย (Academic Hub) เพื่อนำรายได้กลับมาใช้ยกระดับคุณภาพ
บริการสาธารณสุขภายในประเทศรวมทั้งส่งเสริมการให้ความสำคัญกับมิติสุขภาพใน
ทุกนโยบายสาธารณะ(Health in All Policies) เพื่อให้การขับเคลื่อนนโยบายของ
ทุกภาคส่วนตระหนักถึงผลกระทบของนโยบายสาธารณะที่มีต่อสุขภาพของ
ประชาชน

๔) การสร้างสภาพแวดล้อมและนวัตกรรมที่เอื้อต่อการดำรงชีพในสังคมสูง
วัยโดยการปรับปรุงสภาพแวดล้อมและความจำเป็นทางกายภาพให้เหมาะกับวัยและ
การพัฒนาระบบการดูแลผู้สูงอายุในรูปแบบที่หลากหลายทั้งในด้านการจัดบริการ
สุขภาพและสวัสดิการสังคมอย่างบูรณาการโดยการมีส่วนร่วมของทุกภาคส่วนอย่าง
ต่อเนื่องรวมทั้งพัฒนาชุมชนที่มีศักยภาพและความพร้อมให้เป็นต้นแบบของการดูแล
ผู้สูงอายุเพื่อขยายผลไปสู่ชุมชนอื่นตลอดจนการพัฒนานวัตกรรมในการใช้ชีวิตประ
จาวันสำหรับผู้สูงอายุ

- การลดความเหลื่อมล้ำทางสังคม

๑) การยกระดับรายได้และสร้างโอกาสในการประกอบอาชีพมุ่งเน้นการ
เพิ่มผลิตภาพแรงงานโดยสนับสนุนให้แรงงานมีโอกาเข้าถึงการเรียนรู้และพัฒนา

ทักษะฝีมือแรงงานอย่างมีมาตรฐานปรับโครงสร้างค่าจ้างแรงงานให้ชัดเจนและสะท้อนทักษะฝีมือแรงงานอย่างแท้จริงเร่งผลักดันให้การใช้ระบบมาตรฐานคุณวุฒิวิชาชีพและมาตรฐานฝีมือแรงงานในทางปฏิบัติอย่างเป็นรูปธรรมนอกจากนี้เพิ่มผลิตภาพทางการผลิตของเกษตรกรรายย่อยโดยสนับสนุนการวิจัยและพัฒนาและการผลิตทางการเกษตรที่สอดคล้องกับพื้นที่สร้างหลักประกันรายได้แทนการอุดหนุนด้านราคาสินค้าเกษตรลดต้นทุนทางการเกษตรโดยสนับสนุนปัจจัยการผลิต

๒) การจัดบริการทางสังคมให้ทุกคนตามสิทธิบัตรพื้นฐานและเน้นการสร้างภูมิคุ้มกันระดับปัจเจกโดย

(๑) พัฒนาระบบบริการสาธารณสุขให้มีคุณภาพและมีช่องทางการเข้าถึงอย่างหลากหลายโดยเฉพาะระบบบริการสาธารณสุขและการศึกษาขั้นพื้นฐานสวัสดิการสังคมและกระบวนการยุติธรรม

(๒) สนับสนุนการจัดหาที่อยู่อาศัยของผู้มีรายได้น้อยและการเข้าถึงระบบสาธารณสุขไปรษณีย์กำหนดเป็นนโยบายที่อยู่อาศัยแห่งชาติและเมื่อนำอยู่พัฒนาโครงการที่อยู่อาศัยแก้ปัญหาชุมชนแออัดในเมืองโดยดำเนินการร่วมกับภาคธุรกิจเอกชนและ

(๓) การจัดรูปแบบสวัสดิการพื้นฐานที่จำเป็นและเหมาะสมตามกลุ่มเป้าหมาย(Customized Welfare) ที่คำนึงถึงฐานะทางเศรษฐกิจและสังคมที่แตกต่างกันโดยมีแนวทางการรับภาระค่าใช้จ่ายร่วมกัน (Cost Sharing)

๓) การสร้างความเสมอภาคในการเข้าถึงทรัพยากรโดยปฏิรูปที่ดินเพื่อการเกษตรสนับสนุนให้เกษตรกรรายย่อยที่ไร้ที่ดินทำกินและยากจนได้มีที่ดินเป็นของตนเองหรือมีสิทธิทำกินในที่ดินปฏิรูประบบการบริหารจัดการน้ำอย่างเป็นระบบและเข้าถึงพื้นที่เป้าหมายได้อย่างแท้จริงด้วยการผลักดัน พรบ.ทรัพยากรน้ำ พ.ศ. และบูรณาการแผนงานและงบประมาณร่วมกันของหน่วยงานและสร้างกระบวนการมีส่วนร่วมรวมทั้งปรับโครงสร้างภาษีที่เป็นธรรมเช่นภาษีที่ดินและสิ่งปลูกสร้างภาษีมรดกและภาษีสิ่งแวดล้อม เป็นต้น

๔) การเข้าถึงกระบวนการยุติธรรมอย่างเสมอภาคการคุ้มครองสิทธิขั้นพื้นฐานและการเข้าถึงกระบวนการยุติธรรมอย่างเท่าเทียมโดยการเสริมศักยภาพและความเข้มแข็งด้านกฎหมายให้แก่ประชาชนรวมทั้งการปรับปรุงและบังคับใช้กฎหมายเพื่อลดปัญหาความเหลื่อมล้ำเช่นกฎหมายป่าชุมชนกฎหมายภาษีมรดกกฎหมายที่ดิน เป็นต้น

- การรองรับการเชื่อมโยงภูมิภาคและความเป็นเมือง

๑) การลงทุนด้านโครงสร้างพื้นฐานและสิ่งอำนวยความสะดวกของเมืองเตรียมความพร้อมรองรับความเป็นเมืองทั้งด้านการบริหารจัดการด้านผังเมืองด้านสาธารณสุขไปรษณีย์การระบบคมนาคมขนส่งระบบบริหารจัดการสิ่งแวดล้อมระบบการศึกษาและระบบสาธารณสุขที่ได้มาตรฐานมีคุณภาพและเพียงพอต่อความต้องการของคนในเมืองรวมทั้งเสริมสร้างความสามารถในการบริหารจัดการเมืองตามระดับการพัฒนา

๒) การพัฒนาด้านการขนส่งและโลจิสติกส์เชื่อมโยงกับเพื่อนบ้านส่งเสริมและเร่งรัดการพัฒนากระบวนการบริหารจัดการโลจิสติกส์ของประเทศเพื่อเพิ่มความสามารถในการแข่งขันของประเทศทั้งด้านการค้าการลงทุนและการบริการโดยคำนึงถึงการเป็นมิตรต่อสิ่งแวดล้อม (Green Logistics) สนับสนุนให้เกิดความร่วมมือในห่วงโซ่อุปทานและปรับปรุงกฎหมายกฎระเบียบรวมทั้งปรับลดกระบวนการด้านอำนวยความสะดวกทางการค้าขนส่งและโลจิสติกส์ให้มีความสะดวกและมีประสิทธิภาพต่อภาคธุรกิจอย่างแท้จริง

๓) การส่งเสริมการลงทุนการค้าชายแดนและการจัดตั้งเขตพัฒนาเศรษฐกิจพิเศษให้ความสำคัญกับนโยบายส่งเสริมการลงทุนและการค้าชายแดนเพื่อดึงดูดให้นักลงทุนในภูมิภาคเข้ามาลงทุนในไทยและประเทศเพื่อนบ้านรวมทั้งส่งเสริมการจัดตั้งเขตพัฒนาเศรษฐกิจพิเศษในพื้นที่ชายแดนโดยให้ความสำคัญกับการลงทุนโครงสร้างพื้นฐานการส่งเสริมการลงทุนและสิทธิประโยชน์การบริหารจัดการแรงงานต่างด้าวและการให้บริการจุดเดียวเบ็ดเสร็จเพื่อช่วยอำนวยความสะดวกด้านการค้าชายแดนและการผ่านแดนระหว่างไทยกับประเทศในภูมิภาคมากขึ้น

- การสร้างความเจริญเติบโตทางเศรษฐกิจและสังคมอย่างเป็นมิตรกับสิ่งแวดล้อม

๑) การรักษาทุนทางธรรมชาติเพื่อการเติบโตสีเขียวใช้ประโยชน์จากทุนธรรมชาติโดยคำนึงถึงขีดจำกัดและศักยภาพในการฟื้นตัวปกป้องรักษาทรัพยากรป่าไม้โดยสนธิกำลังของทุกภาคส่วนนาระบบสารสนเทศมาใช้เพื่อการบริหารจัดการบังคับใช้กฎหมายอย่างมีประสิทธิภาพและเป็นธรรมเพิ่มพื้นที่ป่าไม้โดยส่งเสริมการปลูกไม้มีค่าทางเศรษฐกิจระยะยาวอนุรักษ์และใช้ประโยชน์ความหลากหลายทางชีวภาพอย่างยั่งยืนและแบ่งปันผลประโยชน์อย่างเป็นธรรมรวมทั้งผลักดันแนวทางการประเมินมูลค่าของระบบนิเวศและการสร้างรายได้จากการอนุรักษ์จัดสรรที่ดินให้แก่ผู้ยากไร้กระจายการถือครองที่ดินจัดหาฐานข้อมูลที่ดินเพื่อการบริหารจัดการอย่างเป็นระบบการจัดเก็บภาษีที่ดินในอัตราก้าวหน้ากำหนดเพดานการถือครองที่ดินที่เหมาะสมและกำหนดมาตรการป้องกันการถือครองที่ดินของคนต่างชาติบริหารจัดการน้ำเพื่อให้เกิดความยั่งยืนบูรณาการระหว่างหน่วยงานอย่างเป็นระบบสร้างศูนย์ข้อมูลทรัพยากรน้ำจัดตั้งองค์กรบริหารจัดการน้ำในระดับพื้นที่เช่น คณะกรรมการลุ่มน้ำและองค์กรผู้ใช้น้ำคุ้มครองทรัพยากรทางทะเลและชายฝั่งลดความขัดแย้งเชิงนโยบายระหว่างการพัฒนาโครงสร้างพื้นฐานการท่องเที่ยวการประมงและวิถีชีวิตของชุมชนบริหารจัดการแร่โดยกำหนดปริมาณที่เหมาะสมในการนำแร่มาใช้ประโยชน์คำนึงถึงความจำเป็นและมูลค่าในอนาคตบังคับใช้มาตรการควบคุมผลกระทบจากการทำเหมืองแร่ที่ก่อมลพิษต่อสภาพแวดล้อมและสุขภาพอนามัยของประชาชน

๒) การส่งเสริมการบริโภคที่เป็นมิตรกับสิ่งแวดล้อมสร้างระบบหมุนเวียนวัสดุที่ใช้แล้วที่มีประสิทธิภาพขับเคลื่อนสู่ Zero Waste Society ผ่านมาตรการต่างๆเช่นการปฏิรูประบบภาษีและค่าธรรมเนียมเพื่อสิ่งแวดล้อมการศึกษาเพื่อสิ่งแวดล้อมมาตรฐานและฉลากสินค้าเป็นต้น

๓) การส่งเสริมการผลิตการลงทุนและการสร้างงานสีเขียวเพื่อยกระดับประเทศสู่เศรษฐกิจและสังคมที่เป็นมิตรกับสิ่งแวดล้อมพัฒนาคลัสเตอร์อุตสาหกรรม

สีเขียวส่งเสริมผู้ประกอบการให้สามารถปรับระบบห่วงโซ่อุปทานหรือห่วงโซ่คุณค่าที่เป็นมิตรกับสิ่งแวดล้อม (Green Supply Chain/Green Value Chain) ส่งเสริมการทำการเกษตรกรรมยั่งยืนรวมทั้งส่งเสริมภาคบริการที่มีผลกระทบต่อสิ่งแวดล้อมน้อยเพื่อให้ประเทศไทยมีศักยภาพให้มีบทบาทมากขึ้นในการขับเคลื่อนเศรษฐกิจ

๔) การจัดการมลพิษและรักษาคุณภาพสิ่งแวดล้อมด้วยการเร่งรัดการควบคุมมลพิษทั้งทางอากาศขยะน้ำเสียและของเสียอันตรายที่เกิดจากการผลิตและบริโภคเพื่อสร้างคุณภาพสิ่งแวดล้อมที่ดีให้กับประชาชนเร่งรัดแก้ไขปัญหาการจัดการขยะเป็นลำดับแรกโดยส่งเสริมให้เกิดกลไกการคัดแยกขยะเพื่อนำกลับมาใช้ใหม่ให้มากที่สุดเร่งกำจัดขยะมูลฝอยตกค้างสะสมในสถานที่กำจัดในพื้นที่วิกฤตสร้างรูปแบบการจัดการขยะมูลฝอยและของเสียอันตรายที่เหมาะสมเน้นการแปรรูปเป็นพลังงานสร้างวินัยของคนในชาติมุ่งสู่การจัดการที่ยั่งยืนโดยให้ความรู้แก่ประชาชนและการบังคับใช้กฎหมาย

๕) การพัฒนาความร่วมมือด้านสิ่งแวดล้อมระหว่างประเทศผลักดันการจัดทาแผนแม่บทการบริหารจัดการทรัพยากรธรรมชาติและสิ่งแวดล้อมของอาเซียนหาแนวทางความร่วมมือกับอาเซียนและอนุภูมิภาคลุ่มน้ำโขงในประเด็นการขนส่งข้ามพรมแดนการเคลื่อนย้ายแรงงานการบริหารจัดการพลังงานและการบริหารจัดการทรัพยากรธรรมชาติ

๖) การเพิ่มขีดความสามารถในการปรับตัวเพื่อรองรับการเปลี่ยนแปลงสภาพภูมิอากาศและการบริหารจัดการเพื่อลดความเสี่ยงด้านภัยพิบัติเพิ่มขีดความสามารถในการรับมือและปรับตัวต่อการเปลี่ยนแปลงสภาพภูมิอากาศเพิ่มศักยภาพในการลดการปล่อยก๊าซเรือนกระจกให้กับทุกภาคส่วนส่งเสริมการวิจัยและพัฒนาทางวิทยาศาสตร์เทคโนโลยีและนวัตกรรมเพื่อลดผลกระทบและปรับตัวต่อการเปลี่ยนแปลงสภาพภูมิอากาศพัฒนาระบบฐานข้อมูลและระบบการเตือนภัยตลอดจนส่งเสริมความร่วมมือระหว่างประเทศด้านการเปลี่ยนแปลงสภาพภูมิอากาศและภัยพิบัติทางธรรมชาติให้ความสำคัญกับการป้องกันน้ำท่วมวางแผนป้องกันเมืองและพื้นที่ชายฝั่งพัฒนาเมืองที่สามารถปรับตัวและยืดหยุ่นต่อการเปลี่ยนแปลงสภาพภูมิอากาศ (Climate Resilience City) การให้บริการของระบบนิเวศส่งเสริมการลงทุนของภาคเอกชนในการรับมือภัยพิบัติโดยสร้างแนวป้องกันตามธรรมชาติและการจัดทำแผนธุรกิจต่อเนื่องรวมทั้งการพัฒนาระบบการจัดการภัยพิบัติให้มีประสิทธิภาพพร้อมรองรับแนวโน้มการเกิดภัยพิบัติที่รุนแรงในอนาคต

๑.๓ การบริหารราชการแผ่นดินที่มีประสิทธิภาพ

๑) การสร้างความโปร่งใสในทุกขั้นตอนของการปฏิบัติราชการโดยให้มีช่องทางให้ทุกภาคส่วนสามารถเข้าถึงเข้าตรวจสอบข้อมูลของภาคราชการและร้องเรียนได้เช่นข้อมูลการประกวดราคาจัดซื้อจัดจ้างโครงการของทางราชการข้อมูลการประมูลโครงการผู้ชนะการประมูลและราคาปิดประมูลข้อมูลความก้าวหน้าตามกระบวนการยุติธรรมเช่นคดีที่ไม่ดำเนินการตามหลักธรรมาภิบาลคดีทุจริตคอร์รัปชันและคดีที่ประชาชนให้ความสนใจในแต่ละยุคสมัย ฯลฯ

๒) การพัฒนาบุคลากรภาครัฐให้มีความเป็นมืออาชีพและเพียงพอต่อการขับเคลื่อนภารกิจภาครัฐร่วมกับภาคเอกชนและภาคประชาสังคมที่เปลี่ยนแปลงไปเพื่อให้ระบบราชการเล็กกะทัดรัดแต่มีความคล่องตัวและมีประสิทธิภาพสูง

๓) การสร้างรูปแบบการพัฒนาอปท. ให้เหมาะสมสามารถรับมือการเปลี่ยนแปลงทางด้านเศรษฐกิจ สังคมและสิ่งแวดล้อมรวมทั้งเป็นแกนหลักในการประสานเครือข่ายและเชื่อมโยงภาคส่วนต่างๆในระดับพื้นที่ได้อย่างมีประสิทธิภาพ

๔) การสร้างระบบตรวจสอบติดตามและประเมินผลที่มีประสิทธิภาพสร้างผลงานที่มีคุณภาพรวดเร็ว และน่าเชื่อถือสามารถเป็นเครื่องมือให้กับคณะรัฐมนตรีประกอบการตัดสินใจในเชิงนโยบายได้โดยเฉพาะอย่างยิ่งการติดตามประเมินผลโครงการใหญ่ๆที่มีการใช้จ่ายงบประมาณเป็นจำนวนมากและเป็นโครงการที่มีผลกระทบในวงกว้าง

๑.๔ การพัฒนาตามแผนบริหารราชการแผ่นดิน

ในการบริหารราชการแผ่นดินรัฐบาลมีนโยบายต่างๆ ๑๑ ด้านโดยได้นายทศพรศาสตร์การพัฒนาระเทศว่าด้วยความเข้าใจเข้าถึงและพัฒนาตามแนวพระราชดำริของพระบาทสมเด็จพระเจ้าอยู่หัวเป็นสำคัญใช้ปรัชญาเศรษฐกิจพอเพียงซึ่งทรงเน้นความพอดีพอสมพอเหมาะแก่ฐานะความมีเหตุมีผลและการมีภูมิคุ้มกันมาเป็นแนวคิดใช้แผนพัฒนาเศรษฐกิจและสังคมแห่งชาติฉบับที่ ๑๑ แนวทางของ คสช. และความต้องการของประชาชน ได้แก่

๑. การปกป้องเขตชุมชนพระมหากษัตริย์
๒. การรักษาความมั่นคงของประเทศ
๓. การลดความเหลื่อมล้ำของสังคมและการสร้างโอกาสการเข้าถึงบริการของรัฐ
๔. การศึกษาและการเรียนรู้การทะนุบำรุงศาสนา ศิลปะและวัฒนธรรม
๕. การยกระดับคุณภาพบริการด้านสาธารณสุขและสุขภาพของประชาชน
๖. การเพิ่มศักยภาพทางเศรษฐกิจของประเทศ
๗. การส่งเสริมบทบาทและใช้โอกาสในประชาคมอาเซียน
๘. การพัฒนาและการส่งเสริมการใช้ประโยชน์จากวิทยาศาสตร์ เทคโนโลยีการวิจัยและพัฒนาและนวัตกรรม
๙. การรักษาความมั่นคงของฐานทรัพยากรและการสร้างสมดุลระหว่างการอนุรักษ์กับการใช้ประโยชน์อย่างยั่งยืน
๑๐. การส่งเสริมการบริหารราชการแผ่นดินที่มีธรรมาภิบาลและการป้องกันปราบปรามการทุจริตและประพฤติมิชอบในภาครัฐ
๑๑. ปรับปรุงกฎหมายและกระบวนการยุติธรรม

๑.๕ ยุทธศาสตร์ของคณะรักษาความสงบแห่งชาติ

คณะรักษาความสงบแห่งชาติได้น้อมนำแนวคิดของหลักปรัชญาเศรษฐกิจพอเพียงมาใช้เป็นแนวทางในการปฏิบัติเพื่อใช้เป็นหลักหรือแนวทางในการปฏิรูปและพัฒนาประเทศให้เป็นไปในทิศทางที่เหมาะสมและเกิดการพัฒนาย่างยั่งยืนเพื่อรองรับการเปลี่ยนแปลงอย่างเป็นพลวัตของสภาพแวดล้อมโลกและภายในประเทศโดยเฉพาะภาวะผันผวนด้านเศรษฐกิจพลังงานและภูมิอากาศที่เป็นไปอย่างรวดเร็วและส่งผลกระทบต่อประเทศไทยทั้งเชิงบวกและลบตั้งนั้นการบริหารจัดการประเทศภายใต้หลักปรัชญาของเศรษฐกิจพอเพียงจึงเป็นการใช้จุดแข็งและศักยภาพที่มีอยู่ให้เป็นประโยชน์ต่อการพัฒนาประเทศเพื่อสร้างความเข้มแข็งและรักษาเสถียรภาพทางเศรษฐกิจของประเทศโดยให้ความสำคัญกับการพัฒนาเศรษฐกิจภายในประเทศที่เน้นการเสริมสร้างความเข้มแข็งของฐานการผลิตภาคเกษตรและการประกอบกิจการของวิสาหกิจขนาดกลางและขนาดย่อมขณะเดียวกันจำเป็นต้องปรับตัวในการเชื่อมโยงกับระบบเศรษฐกิจโลกและภูมิภาคซึ่งประเทศไทยมีพันธกรณีภายใต้กรอบความร่วมมือต่างๆเพื่อสามารถใช้โอกาสที่เกิดขึ้นและเพิ่มภูมิคุ้มกันของทุนที่มีอยู่ในสังคมไทยได้อย่างเหมาะสมพร้อมก้าวสู่ประชาคมเศรษฐกิจอาเซียนในปี๒๕๕๘

ขณะเดียวกันจำเป็นต้องสร้างความพร้อมสำหรับเชื่อมโยงด้านกายภาพทั้งโครงสร้างพื้นฐานและระบบโลจิสติกส์ควบคู่กับการยกระดับคุณภาพคน การเสริมสร้างองค์ความรู้การพัฒนานวัตกรรมและความคิดสร้างสรรค์ให้เป็นพลังขับเคลื่อนการพัฒนาเศรษฐกิจและสังคมไทย การกำหนดยุทธศาสตร์คณะรักษาความสงบแห่งชาติให้ความสำคัญกับการสร้างภูมิคุ้มกันในมิติต่างๆ เพื่อให้การพัฒนาประเทศสู่ความสมดุลและยั่งยืนโดยนาทุนของประเทศที่มีศักยภาพมาใช้ประโยชน์อย่างบูรณาการและเกื้อกูลกันพร้อมทั้งเสริมสร้างให้แข็งแกร่งเพื่อเป็นรากฐานการพัฒนาประเทศที่สำคัญได้แก่การเสริมสร้างทุนสังคม (ทุนมนุษย์ ทุนสังคม ทุนทางวัฒนธรรม) ให้ความสำคัญกับการพัฒนาคนและสังคมไทยสู่สังคมคุณภาพมุ่งสร้างภูมิคุ้มกันตั้งแต่ระดับปัจเจกครอบครัวและชุมชนสามารถจัดการความเสี่ยงและปรับตัวเข้ากับการเปลี่ยนแปลงมีโอกาเข้าถึงทรัพยากรและได้รับประโยชน์จากการพัฒนาเศรษฐกิจและสังคมอย่างเป็นธรรมสำหรับการเสริมสร้างทุนเศรษฐกิจ (ทุนทางกายภาพ ทุนทางการเงิน) มุ่งพัฒนาเศรษฐกิจภายในประเทศให้เข้มแข็งโดยใช้ภูมิปัญญาความคิดสร้างสรรค์ให้ความสำคัญกับการปรับโครงสร้างการค้าและการลงทุนให้สอดคล้องกับความต้องการของตลาดภายในประเทศและต่างประเทศการผลิตที่เป็นมิตรต่อสิ่งแวดล้อมและมีการเชื่อมโยงกับประเทศในภูมิภาคต่างๆ บนพื้นฐานการพึ่งพาซึ่งกันและกันในส่วนการเสริมสร้างทุนทรัพยากรธรรมชาติและสิ่งแวดล้อมให้ความสำคัญกับการสร้างความเข้มแข็งทางการเกษตรความมั่นคงด้านอาหารการบริหารจัดการทรัพยากรธรรมชาติและสิ่งแวดล้อมที่เป็นฐานการผลิตภาคเกษตรมุ่งสู่การเป็นเป็นมิตรกับสิ่งแวดล้อมการเตรียมความพร้อมรองรับการเปลี่ยนแปลงภูมิอากาศและภัยพิบัติทางธรรมชาติรวมทั้งการสร้างภูมิคุ้มกันด้านการค้าจากเงื่อนไขด้านสิ่งแวดล้อมควบคู่ไปกับการเพิ่มบทบาทไทยในเวทีประชาคมโลกขณะเดียวกันจำเป็นต้องมีการบริหารจัดการประเทศเพื่อสร้างความเป็นธรรมในสังคมให้ความสำคัญกับการพัฒนาระบบราชการและข้าราชการโดยยึดหลักธรรมาภิบาลเพิ่มประสิทธิภาพการกระจายอำนาจให้แก่องค์กรปกครองส่วนท้องถิ่นพัฒนาระบบและกลไกการป้องกันและปราบปรามการทุจริตและประพฤติมิชอบอย่างมีส่วนร่วมส่งเสริมให้ประชาชนทุกระดับมีโอกาสเข้าถึงกระบวนการยุติธรรมอย่างเท่าเทียมและสร้างความเป็นธรรมในการเข้าถึงทรัพยากรควบคู่ไปกับปลูกจิตสำนึกค่านิยมประชาธิปไตยและธรรมาภิบาลแก่ประชาชนทุกกลุ่มโดยได้กำหนดประเด็นยุทธศาสตร์ดังนี้

ประเด็นยุทธศาสตร์ที่ ๑ การสร้างความเป็นธรรมในสังคม

ประเด็นยุทธศาสตร์ที่ ๒ การพัฒนาคนสู่สังคมแห่งการเรียนรู้ตลอดชีวิตอย่างยั่งยืน

ประเด็นยุทธศาสตร์ที่ ๓ การสร้างความเข้มแข็งภาคการเกษตรความมั่นคงของอาหารและพลังงาน

ประเด็นยุทธศาสตร์ที่ ๔ การปรับโครงสร้างเศรษฐกิจสู่การเติบโตอย่างมีคุณภาพและยั่งยืน

ประเด็นยุทธศาสตร์ที่ ๕ การสร้างความเชื่อมโยงกับประเทศในภูมิภาคเพื่อความมั่นคงทางเศรษฐกิจ

และสังคม

ประเด็นยุทธศาสตร์ที่ ๖ การจัดการทรัพยากรธรรมชาติและสิ่งแวดล้อมอย่างยั่งยืน

ประเด็นยุทธศาสตร์ที่ ๗ การปรับปรุงเปลี่ยนแปลงโครงสร้างการบริหารงานของรัฐวิสาหกิจให้เกิดประโยชน์ต่อประชาชนในการใช้บริการอย่างแท้จริง

ประเด็นยุทธศาสตร์ที่ ๘ การปรับปรุงระบบโทรคมนาคมเทคโนโลยีของชาติให้เกิดความมั่นคงและยั่งยืน

ประเด็นยุทธศาสตร์ที่ ๙ การป้องกันและปราบปรามการทุจริตคอร์รัปชันอย่างยั่งยืน

๑.๖ ค่านิยมหลักของคนไทย ๑๒ ประการตามนโยบายของ คสช.

๑. มีความรักชาติศาสนาพระมหากษัตริย์

๒. ซื่อสัตย์เสียสละอดทนมีอุดมการณ์ในสิ่งที่ดีงามเพื่อส่วนรวม

๓. กตัญญูต่อพ่อแม่ผู้ปกครองครูบาอาจารย์

๔. ใฝ่หาความรู้หมั่นศึกษาเล่าเรียนทั้งทางตรงและทางอ้อม

๕. รักษาวัฒนธรรมประเพณีไทยอันดีงาม
๖. มีศีลธรรมรักษาความสัตย์หวังดีต่อผู้อื่นเผื่อแผ่และแบ่งบัน
๗. เข้าใจเรียนรู้การเป็นประชาธิปไตยอันมีพระมหากษัตริย์ทรงเป็นประมุขที่ถูกต้อง
๘. มีระเบียบวินัยเคารพกฎหมายผู้น้อยรู้จักการเคารพผู้ใหญ่
๙. มีสติรู้ตัวรู้คิดรู้ทำรู้ปฏิบัติตามพระราชดำรัสของพระบาทสมเด็จพระเจ้าอยู่หัว
๑๐. รู้จักดำรงตนอยู่โดยใช้หลักปรัชญาเศรษฐกิจพอเพียงตามพระราชดำรัสของพระบาทสมเด็จพระเจ้าอยู่หัวรู้จักอดออมไว้ใช้เมื่อความจำเป็นไว้พอกินพอใช้ถ้าเหลือก็แจกจ่ายจําหน่ายและพร้อมที่จะขยายกิจการเมื่อมีความพร้อมเมื่อมีภูมิคุ้มกันที่ดี

๑๑. มีความเข้มแข็งทั้งร่างกายและจิตใจไม่ยอมแพ้ต่ออำนาจฝ่ายต่างๆหรือกิเลสมีความละเอียดเกรงกลัวต่อบาปตามหลักของศาสนา

๑๒. คำนึงถึงผลประโยชน์ของส่วนรวมและของชาติมากกว่าผลประโยชน์ของตนเอง

๑.๗ กรอบยุทธศาสตร์การพัฒนากาศักยภาพสำนักงานคณะกรรมการพัฒนาการเศรษฐกิจและสังคมแห่งชาติ

ตามพระราชบัญญัติระเบียบบริหารราชการแผ่นดิน (ฉบับที่ ๗) พ.ศ. ๒๕๕๐ มาตรา ๕๓/๑ และ มาตรา ๕๓/๒ บัญญัติให้จังหวัดและกลุ่มจังหวัดทาแผนพัฒนาจังหวัดและแผนพัฒนากลุ่มจังหวัดให้สอดคล้องกับแนวทางการพัฒนาเศรษฐกิจและสังคมแห่งชาติและตอบสนองความต้องการของประชาชนในท้องถิ่นสำนักงานคณะกรรมการพัฒนาการเศรษฐกิจและสังคมแห่งชาติ (สศช.) จึงได้จัดทำกรอบยุทธศาสตร์การพัฒนากาศักยภาพการมีส่วนร่วมของทุกภาคส่วนจากจังหวัดทั้ง ๔ ภูมิภาคขึ้นเพื่อสนับสนุนจังหวัดและกลุ่มจังหวัดให้สามารถใช้เป็นกรอบแนวทางในการจัดทำแผนพัฒนาจังหวัดและแผนพัฒนากลุ่มจังหวัดแนวคิดและหลักการ

๑.๑ ยึดแนวคิดการพัฒนาคตาม “ปรัชญาเศรษฐกิจพอเพียง” ให้เกิดการพัฒนาคที่สมดุลเป็นธรรมและมีภูมิคุ้มกันต่อผลกระทบจากกระแสการเปลี่ยนแปลงทั้งจากภายนอกและภายในประเทศควบคู่กับแนวคิด “การพัฒนาแบบองค์รวม” ที่ยึดคนผลประโยชน์ของประชาชนภูมิสังคมยุทธศาสตร์พระราชทานเข้าใจเข้าถึงและพัฒนายึดหลักการมีส่วนร่วมของทุกภาคภาคการพัฒนาและหลักธรรมาภิบาลเพื่อให้สังคมสมานฉันท์และอยู่เย็นเป็นสุขร่วมกัน

๑.๒ หลักการมุ่งสร้างคามเชื่อมโยงกับแผนระดับชาติต่างๆนโยบายรัฐบาลแผนการบริหารราชการแผ่นดินเพื่อสร้างโอกาสทางการพัฒนาสอดคล้องกับภูมิสังคมของพื้นที่ โดย

(๑) กำหนดรูปแบบการพัฒนาเชิงพื้นที่ของประเทศและภาครวมถึงชุมชน

(๒) กำหนดบทบาทและยุทธศาสตร์การพัฒนากาศักยภาพให้สอดคล้องกับศักยภาพและโอกาสของพื้นที่

๑.๘ แผนพัฒนากาศักยภาพ/แผนพัฒนากลุ่มจังหวัด/แผนพัฒนาจังหวัด

๑.๘.๑ แผนพัฒนากาศักยภาพ/แผนพัฒนากลุ่มจังหวัดภาคเหนือตอนล่าง ๑ (พิษณุโลก เพชรบูรณ์ ตาก สุโขทัย อุตรดิตถ์)

วิสัยทัศน์ “ศูนย์กลางการบริการสีเขียวอินโดจีน”

พันธกิจ

๑. ยกระดับรายได้และกระจายรายได้ ควบคู่กับการสร้างสังคมที่มีคุณภาพอย่างยั่งยืน
๒. พัฒนากาศักยภาพการผลิตและบริการให้เข้มแข็งและมีเสถียรภาพบนพื้นฐานการพัฒนาผลิตภาพและการสร้างสรรค์
๓. สร้างคามเชื่อมโยงด้านเศรษฐกิจและสังคมกับกลุ่มประเทศเพื่อนบ้าน

ประเด็นยุทธศาสตร์

๑. พัฒนากาศักยภาพการผลิต การบริหารจัดการ การตลาดสินค้าเกษตรและสินค้าชุมชน

๒. พัฒนาโครงการค้า การลงทุน การบริหาร เครือข่ายคมนาคมขนส่งสีเขียวอินโดจีนและอาเซียน
๓. พัฒนาการท่องเที่ยวเชิงนิเวศ ประวัติศาสตร์ วัฒนธรรม กีฬาและสุขภาพ
๔. บริหารจัดการทรัพยากรธรรมชาติและสิ่งแวดล้อมอย่างยั่งยืน

เป้าประสงค์

๑. ผลผลิตการเกษตรมีคุณภาพ ปลอดภัยได้มาตรฐาน และมีมูลค่าเพิ่มที่ยั่งยืน
๒. เชื่อมโยงเส้นทางคมนาคมในกลุ่มจังหวัด ภูมิภาคและต่างประเทศ เพื่อใช้ศักยภาพแหล่งที่ตั้ง และความพร้อมของโครงสร้างพื้นฐานเชื่อมโยงกับเศรษฐกิจประเทศเพื่อนบ้าน
๓. พัฒนาการค้าการลงทุนและความร่วมมือชายแดนไทย - พม่า/ไทย - ลาว
๔. อนุรักษ์ ฟื้นฟู และพัฒนาการท่องเที่ยววัฒนธรรม เชียงใหม่ ประวัติศาสตร์ กีฬาและสุขภาพ
๕. บริหารจัดการทรัพยากรธรรมชาติและสิ่งแวดล้อมอย่างยั่งยืน

ตัวชี้วัด/ค่าเป้าหมาย

๑. จำนวนกลุ่มวิสาหกิจชุมชนที่ได้รับการถ่ายทอดความรู้
๒. จำนวนกลุ่มผลิตสินค้าเกษตรปลอดภัยเพิ่มขึ้น
๓. จำนวนผลิตภัณฑ์ชุมชนที่ได้มาตรฐาน
๔. เส้นทางเชื่อมโยง E - W- E - C ที่ได้รับการพัฒนาเพิ่มขึ้น
๕. จำนวนเครือข่ายการค้าการลงทุนที่เชื่อมโยงกับกลุ่มประเทศอินโดจีน และประเทศสมาชิกอาเซียน
๖. มูลค่าการค้าชายแดนเพิ่มขึ้น
๗. จำนวนนักท่องเที่ยวเพิ่มขึ้น
๘. รายได้จากการท่องเที่ยวเพิ่มขึ้น
๙. จำนวนแหล่งท่องเที่ยวได้รับการอนุรักษ์ ฟื้นฟู
๑๐. จำนวนหมู่บ้านและชุมชนที่เข้ามามีส่วนร่วมในการอนุรักษ์และจัดการทรัพยากรธรรมชาติและสิ่งแวดล้อม
๑๑. จำนวนหมู่บ้าน / ชุมชน ที่ได้รับการพัฒนาองค์ความรู้ในการอนุรักษ์และฟื้นฟู

ทรัพยากรธรรมชาติ

๑๒. จำนวนเครือข่ายหมู่บ้าน / ที่มี การอนุรักษ์และฟื้นฟูทรัพยากรธรรมชาติอย่างยั่งยืน

กลยุทธ์

๑. พัฒนาและส่งเสริมกระบวนการผลิต การปรับปรุงคุณภาพ การแปรรูปและการบรรจุภัณฑ์โดยใช้เทคโนโลยีเหมาะสม
๒. พัฒนาการคมนาคมและระบบ logistics
๓. พัฒนาและส่งเสริมการค้า การตลาด ทั้งภายในและต่างประเทศ
๔. ส่งเสริมการเตรียมความพร้อมรองรับประชาคมเศรษฐกิจอาเซียน (AEC)
๕. เสริมสร้างสมรรถนะผู้ประกอบการและการลงทุน
๖. ส่งเสริม พัฒนา และอนุรักษ์การท่องเที่ยว
๗. ส่งเสริมการตลาดเพื่อการท่องเที่ยว
๘. ส่งเสริมและพัฒนาองค์ความรู้เพื่อการท่องเที่ยวและบริการ
๙. พัฒนาสิ่งอำนวยความสะดวกเพื่อส่งเสริมการท่องเที่ยว
๑๐. ส่งเสริมการใช้ทรัพยากรธรรมชาติและสิ่งแวดล้อมเป็นฐานการผลิต/การค้า/การบริการอย่างมีคุณภาพและคุ้มค่า
๑๑. ส่งเสริมการใช้องค์ความรู้และภูมิปัญญาท้องถิ่น มีส่วนร่วมในการบริหารจัดการ

๑๒. พัฒนาประสิทธิภาพการบริการจัดการอย่างเป็นระบบ

๑.๘.๒ แผนพัฒนาจังหวัดเพชรบูรณ์

วิสัยทัศน์ : ดินแดนแห่งความสุขของคนอยู่และผู้มาเยือน

“จังหวัดเพชรบูรณ์มุ่งส่งเสริมการเกษตรปลอดภัย ส่งเสริมการท่องเที่ยวเชิงอนุรักษ์ที่ใช้ศักยภาพทางธรรมชาติและวัฒนธรรมที่เป็นจุดเด่น พร้อมกับการพัฒนาระดับคุณภาพชีวิตของประชาชนและสังคมอย่างยั่งยืน เพื่อให้ไปสู่การเป็นบ้านเมืองแห่งความสุขของคนอยู่และผู้มาเยือน”

ตำแหน่งทางยุทธศาสตร์

๑. เกษตร: การพัฒนาปลอดภัย และเกษตรมูลค่าสูง
๒. ท่องเที่ยว: ท่องเที่ยวธรรมชาติ ประวัติศาสตร์ และวัฒนธรรม
๓. การค้า การลงทุน: ศูนย์กลางเชื่อมโยงผ่านแนว EWEC และรองรับการเข้าสู่ AEC
๔. อุตสาหกรรม: พืชพันธุ์ ทรัพยากรธรรมชาติและสิ่งแวดล้อม และความมั่นคงทางพลังงาน

เป้าประสงค์รวม

๑. เศรษฐกิจของจังหวัดมีการขยายตัว ในอัตราที่เหมาะสมอย่างยั่งยืน
๒. ประชาชนมีคุณภาพชีวิตที่ดี มีความมั่นคง อยู่เย็นเป็นสุข ความเหลื่อมล้ำลดลง และดำรงชีวิตตามแนวเศรษฐกิจพอเพียง
๓. เพื่ออนุรักษ์ พืชพันธุ์ ทรัพยากรธรรมชาติและสิ่งแวดล้อม และความมั่นคงทางพลังงาน

ประเด็นยุทธศาสตร์

- ยุทธศาสตร์ที่ ๑ การส่งเสริมเกษตรปลอดภัย การเพิ่มประสิทธิภาพการผลิตและสร้างมูลค่าเพิ่ม
- ยุทธศาสตร์ที่ ๒ ส่งเสริมและพัฒนาการท่องเที่ยวเชิงธรรมชาติ ประวัติศาสตร์และวัฒนธรรม
- ยุทธศาสตร์ที่ ๓ การพัฒนาคุณภาพทางการศึกษา คุณภาพชีวิต และเสริมสร้างความมั่นคงของคนและชุมชนอย่างทั่วถึง
- ยุทธศาสตร์ที่ ๔ การบริการจัดการทรัพยากรธรรมชาติและสิ่งแวดล้อมอย่างยั่งยืน
- ยุทธศาสตร์ที่ ๕ ยกระดับขีดความสามารถทางการแข่งขัน และส่งเสริมอุตสาหกรรมที่เป็นมิตรกับสิ่งแวดล้อม เพื่อสร้างความพร้อมต่อ AEC

เป้าประสงค์เชิงยุทธศาสตร์

๑. เพื่อเพิ่มมูลค่าและผลิตภาพการเกษตร
๒. เพื่อสร้างมาตรฐานผลิตผลทางการเกษตรปลอดภัย ผลิตภัณฑ์เกษตรแปรรูปปลอดภัย
๓. เพื่อส่งเสริมรายได้และลดภาระหนี้เกษตรกร
๔. เพิ่มรายได้จากการท่องเที่ยวและเพิ่มจำนวนนักท่องเที่ยว
๕. การสร้างมูลค่าเพิ่มทางการท่องเที่ยวผ่านกิจกรรมและการจำหน่ายผลิตภัณฑ์ OTOP ผลิตภัณฑ์ชุมชนและของฝากที่ระลึก
๖. การท่องเที่ยวของจังหวัดเพชรบูรณ์ได้รับการบริหารจัดการเป็นอย่างดี
๗. ประชาชนมีคุณภาพชีวิตที่ดีขึ้นและมีความมั่นคงปลอดภัยในชีวิตและทรัพย์สิน
๘. ประชาชนสามารถเข้าถึงระบบสวัสดิการทั้งด้านการศึกษา การสาธารณสุขได้อย่างทั่วถึงและเป็นธรรม
๙. สังคมและชุมชนมีความเข้มแข็งสามารถพึ่งพาตนเองได้

๑๐. เพื่อเพิ่มความอุดมสมบูรณ์ของฐานทรัพยากรป่าไม้
๑๑. คุณภาพสิ่งแวดล้อมอยู่ในเกณฑ์มาตรฐาน
๑๒. สร้างความมั่นคงทางพลังงานผ่านการใช้พลังงานทดแทน หรือใช้ประโยชน์จากสิ่งเหลือใช้
๑๓. การป้องกันและแก้ไขปัญหาทางธรรมชาติ
๑๔. ยกระดับขีดความสามารถในการแข่งขัน
๑๕. มูลค่าภาคอุตสาหกรรม และการค้าเพิ่มสูงขึ้น
๑๖. เป็นฐานอุตสาหกรรมที่เป็นมิตรกับสิ่งแวดล้อม
๑๗. ผลิตภาพแรงงานเพิ่มสูงขึ้น

๑.๙ ยุทธศาสตร์การพัฒนาขององค์กรปกครองส่วนท้องถิ่นในเขตจังหวัด

วิสัยทัศน์

“ท้องถิ่นทันสมัย เกษตรปลอดภัย ใส่ใจคุณภาพ เศรษฐกิจมั่นคง พัฒนาการท่องเที่ยวและแหล่งน้ำ ล้ำเลิศวัฒนธรรม อนุรักษ์ธรรมชาติและสิ่งแวดล้อม”

ยุทธศาสตร์การพัฒนา

ยุทธศาสตร์ที่ ๑ การพัฒนาด้านโครงสร้างพื้นฐาน

ยุทธศาสตร์ที่ ๒ การพัฒนาด้านเศรษฐกิจและการเกษตร

ยุทธศาสตร์ที่ ๓ การพัฒนาด้านการท่องเที่ยว

ยุทธศาสตร์ที่ ๔ การพัฒนาด้านธรรมชาติและสิ่งแวดล้อม

ยุทธศาสตร์ที่ ๕ การพัฒนาด้านการส่งเสริมการศึกษา ศาสนา วัฒนธรรม ประเพณี การกีฬา และคุณภาพชีวิต

ยุทธศาสตร์ที่ ๖ การพัฒนาด้านการพัฒนาการเมือง และการบริหารจัดการบ้านเมืองที่ดี

๒. ยุทธศาสตร์ขององค์กรปกครองส่วนท้องถิ่น

๒.๑ วิสัยทัศน์

“ ประชาชนมีคุณภาพชีวิตที่ดี ชุมชนอนุรักษ์วัฒนธรรม ก้าวล้ำการพัฒนาโครงสร้างพื้นฐาน ”

๒.๒ ยุทธศาสตร์/เป้าประสงค์/ตัวชี้วัด

ยุทธศาสตร์ที่ ๑ การพัฒนาด้านโครงสร้างพื้นฐาน

เป้าประสงค์ พัฒนาระบบสาธารณูปโภค และการคมนาคมให้ได้มาตรฐานและเพียงพอ

ตัวชี้วัด มีระบบการสาธารณูปโภคครบครันทั่วถึงร้อยละ ๘๐

กลยุทธ์ - ก่อสร้าง ปรับปรุง บำรุง รักษา ถนน สะพาน ทางเดินเท้า ท่อระบายน้ำ

- การพัฒนาระบบจราจร

- การพัฒนาแหล่งน้ำ ระบบประปา ไฟฟ้าและแสงสว่างสาธารณะ

ยุทธศาสตร์ที่ ๒ การพัฒนาด้านการศึกษา ศาสนา และวัฒนธรรม

เป้าประสงค์ ประชาชนมีคุณภาพชีวิตที่ดีขึ้น

ตัวชี้วัด ประชาชนในพื้นที่มีคุณภาพชีวิตที่ดีขึ้นร้อยละ ๕ ต่อครัวเรือน

กลยุทธ์ - เพิ่มช่องทางในการรับรู้ข้อมูลข่าวสารให้แก่ประชาชน

- การพัฒนาเด็กและเยาวชน

- ส่งเสริมด้านการศึกษาอื่นๆ

- ส่งเสริมประเพณีทางศาสนาและอนุรักษ์ วัฒนธรรมไทย

ยุทธศาสตร์ที่ ๓ การพัฒนาด้านสาธารณสุข

เป้าประสงค์	ประชาชนมีสุขภาพและได้รับการช่วยเหลือด้านสาธารณสุขที่ดีขึ้น
ตัวชี้วัด	ประชาชนในพื้นที่มีสุขภาพที่ดีขึ้นร้อยละ ๕ ต่อครัวเรือน
กลยุทธ์	- ส่งเสริมสนับสนุนการป้องกันโรคติดต่อ ฯลฯ - ส่งเสริมสุขภาพอนามัยของประชาชน

ยุทธศาสตร์ที่ ๔ การพัฒนาด้านเศรษฐกิจ

เป้าประสงค์	ประชาชนมีคุณภาพชีวิตที่ดีขึ้นมีรายได้เพียงพอต่อการยังชีพ
ตัวชี้วัด	ประชาชนมีรายได้ต่อครัวเรือนเพิ่มขึ้น ร้อยละ ๕
กลยุทธ์	- สนับสนุนเงินทุนสำหรับกลุ่มอาชีพและกลุ่มออมทรัพย์ต่างๆ - ส่งเสริมสนับสนุนการเกษตรแบบเศรษฐกิจพอเพียง - ส่งเสริมสนับสนุนการเกษตรอื่นๆ

ยุทธศาสตร์ที่ ๕ การพัฒนาด้านสังคม

เป้าประสงค์	พัฒนาคุณภาพชีวิตของประชาชนและความมั่นคงทางสังคม
ตัวชี้วัด	ประชาชนในพื้นที่ได้รับสวัสดิการต่างๆ ที่ดีขึ้นไม่น้อยกว่าร้อยละ ๘๐
กลยุทธ์	- สนับสนุนผู้สูงอายุ ผู้พิการ และผู้ยากไร้ ได้รับการดูแลอย่างทั่วถึง - ส่งเสริมให้ประชาชนได้รับความปลอดภัยในชีวิตและทรัพย์สิน - การต่อต้านการแพร่ระบาดของยาเสพติด

ยุทธศาสตร์ที่ ๖ การพัฒนาด้านทรัพยากรธรรมชาติและสิ่งแวดล้อม

เป้าประสงค์	เพิ่มพูนและอนุรักษ์ทรัพยากรธรรมชาติและสิ่งแวดล้อม
ตัวชี้วัด	ทรัพยากรธรรมชาติและสิ่งแวดล้อมในพื้นที่มีความสมบูรณ์เพิ่มขึ้นร้อยละ ๕
กลยุทธ์	- ส่งเสริมกิจกรรมสิ่งแวดล้อมต่างๆ

ยุทธศาสตร์ที่ ๗ การพัฒนาด้านการเมือง การบริหาร

เป้าประสงค์	การบริหารงานองค์กรมีความโปร่งใส ตรวจสอบได้
ตัวชี้วัด	ประชาชนมีส่วนร่วมในการบริหารงานของท้องถิ่นร้อยละ ๑๐
กลยุทธ์	- พัฒนาบุคลากร และหน่วยงาน - พัฒนาการมีส่วนร่วมของประชาชน

ยุทธศาสตร์ที่ ๘ การพัฒนาด้านการเกษตร

เป้าประสงค์	ประชาชนมีคุณภาพชีวิตที่ดีขึ้นมีรายได้เพียงพอต่อการยังชีพ
ตัวชี้วัด	ประชาชนมีรายได้ต่อครัวเรือนเพิ่มขึ้น ร้อยละ ๕
กลยุทธ์	- ส่งเสริมสนับสนุนการเกษตรแบบเศรษฐกิจพอเพียง - ส่งเสริมสนับสนุนการเกษตรอื่นๆ

๓. การวิเคราะห์เพื่อการพัฒนาท้องถิ่น

๓.๑ การวิเคราะห์กรอบการจัดทำยุทธศาสตร์ขององค์กรปกครองส่วนท้องถิ่น

ปัจจัยและสถานการณ์การเปลี่ยนแปลงที่มีผลต่อการพัฒนา

การวิเคราะห์ศักยภาพ (SWOT Analysis) ขององค์การบริหารส่วนตำบลท่าด้วง

จุดแข็ง (Strength = S)

๑. เป็นตำบลที่มีการปลูกพืชเศรษฐกิจที่สำคัญหลายชนิด เช่น ข้าวโพด, ยางพารา, มะขามหวาน, ข้าว

ฯลฯ

๒. มีแหล่งท่องเที่ยวทางศาสนาที่มีชื่อเสียง (วัดชัยยะเวทียน "พระอธิการวิชัยรัตน์ ฐิตธัมโม" หรือหลวงปู่ชู้ย)

๓. มีแหล่งท่องเที่ยวทางธรรมชาติที่สวยงาม เช่น ถ้ำหอม น้ำตกชัยยะเวทียน น้ำตกวังยายดง ฯลฯ

๔. มีการบริการอินเทอร์เน็ตตำบล และนำระบบเทคโนโลยีสารสนเทศมาใช้ในการบริหารจัดการ

๕. ประชาชนและผู้นำชุมชนในระดับหมู่บ้านให้ความร่วมมือในการติดต่อประสานงาน

จุดอ่อน (Weakness = W)

๑. เกิดภัยธรรมชาติ ปัญหาร้ายแรงที่มีระยะเวลาชานาน และการเกิดอุทกภัย

๒. แหล่งน้ำเพื่อการเกษตร ไม่เพียงพอ

๓. มีการใช้สารเคมีทางการเกษตรเพิ่มขึ้น

๔. พื้นที่ของตำบลอยู่ห่างจากตัวอำเภอหนองไผ่และมีพื้นที่กว้างแต่ประชากรอยู่อย่างกระจัดกระจาย

ทำให้การพัฒนาไม่ทั่วถึง และล่าช้า

๕. การคมนาคมภายในหลายหมู่บ้านไม่สะดวก

๖. แหล่งท่องเที่ยวทางธรรมชาติ ไม่ได้ได้รับการพัฒนาให้ดีขึ้น

๗. ประชาชนไม่สามารถแปลงสินทรัพย์(ที่ดิน) เป็นทุนได้ เนื่องจากเอกสารสิทธิ์ส่วนใหญ่เป็นใบ ภพ. ๕

โอกาส (Opportunity = O)

๑. จังหวัดให้การส่งเสริมและสนับสนุนด้านการคมนาคมเชื่อมต่อระหว่างอำเภอหนองไผ่-ตำบลท่าด่าง

๒. จังหวัดให้การส่งเสริมและสนับสนุนด้านแหล่งน้ำเพื่อการอุปโภคบริโภค เช่น ระบบประปาหมู่บ้าน ฯลฯ

๓. รัฐบาลมีนโยบายส่งเสริมการเกษตร เช่น ส่งเสริมการปลูกยางพารา ฯลฯ

๔. มีงบประมาณและรายได้ที่เอื้อต่อการพัฒนาท้องถิ่น

๕. ผู้สูงอายุ/ผู้พิการ/ผู้ป่วยโรคเอดส์/ผู้ด้อยโอกาส ได้รับสวัสดิการด้านต่าง ๆ อย่างเหมาะสม

อุปสรรค (Threat = T)

๑. การพัฒนาของภาครัฐไม่ทั่วถึง และเป็นไปด้วยความล่าช้า

๒. การสนับสนุนด้านการตลาดสินค้าการเกษตรไม่ได้รับการช่วยเหลืออย่างจริงจังจากหน่วยงานที่เกี่ยวข้อง

๓. ปัญหาด้านสิ่งแวดล้อมไม่ได้รับการแก้ไขอย่างจริงจังจากหน่วยงานที่เกี่ยวข้อง

๔. แหล่งกักเก็บน้ำสำหรับการเกษตรเมื่อเทียบกับพื้นที่ทำการเกษตร แล้วยังมีน้อย ปริมาณน้ำมักจะ

ขาดแคลน

๕. การช่วยเหลือด้านการออกเอกสารสิทธิ์ของหน่วยงานที่เกี่ยวข้อง เพื่อแปลงสินทรัพย์เป็นทุน เป็นไปด้วยความล่าช้า

๓.๒ การประเมินสถานการณ์สภาพแวดล้อมภายนอกที่เกี่ยวข้อง

๑. ปัญหาด้านโครงสร้างพื้นฐาน

- ถนนในหมู่บ้านชำรุดเสียหาย

- ถนนบางเส้นทางยังเป็นถนนดินถนนลูกรัง

๒. ปัญหาขาดแคลนน้ำในฤดูแล้ง

- คูคลองหลายสายตื้นเขิน

- น้ำประปาไม่เพียงพอต่อการอุปโภค-บริโภค

๓. ปัญหาด้านการเมืองและการบริหาร

- ปัญหาการขาดการมีส่วนร่วมของประชาชน

๓.๓ ความเชื่อมโยงยุทธศาสตร์การพัฒนาจังหวัดกับยุทธศาสตร์การพัฒนาขององค์กรปกครองส่วนท้องถิ่น

โครงสร้างความเชื่อมโยงแผนยุทธศาสตร์การพัฒนาท้องถิ่นสี่ปี พ.ศ.๒๕๖๑-๒๕๖๔

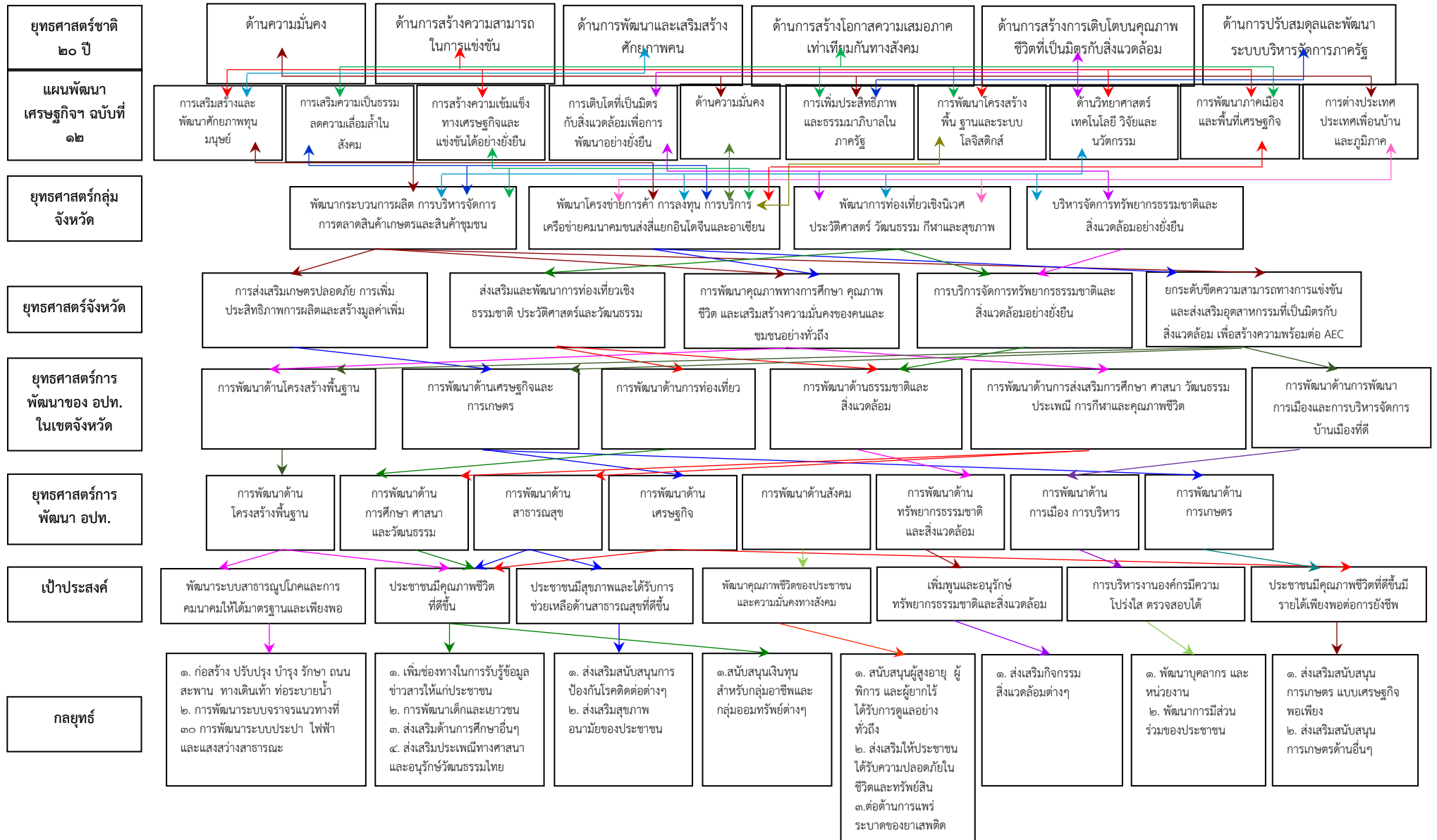

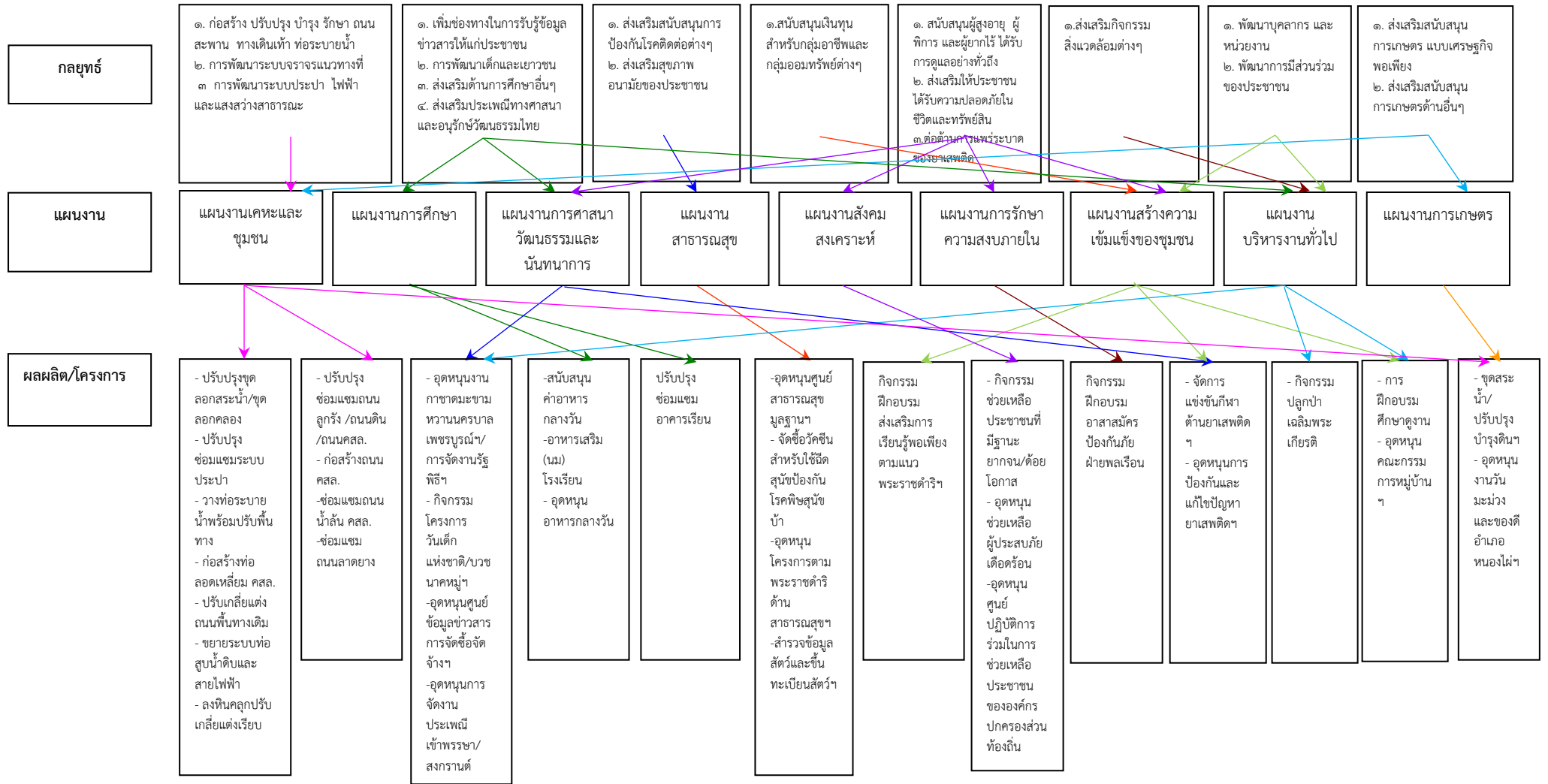

๓.๔ แผนผังยุทธศาสตร์ (Strategic map)

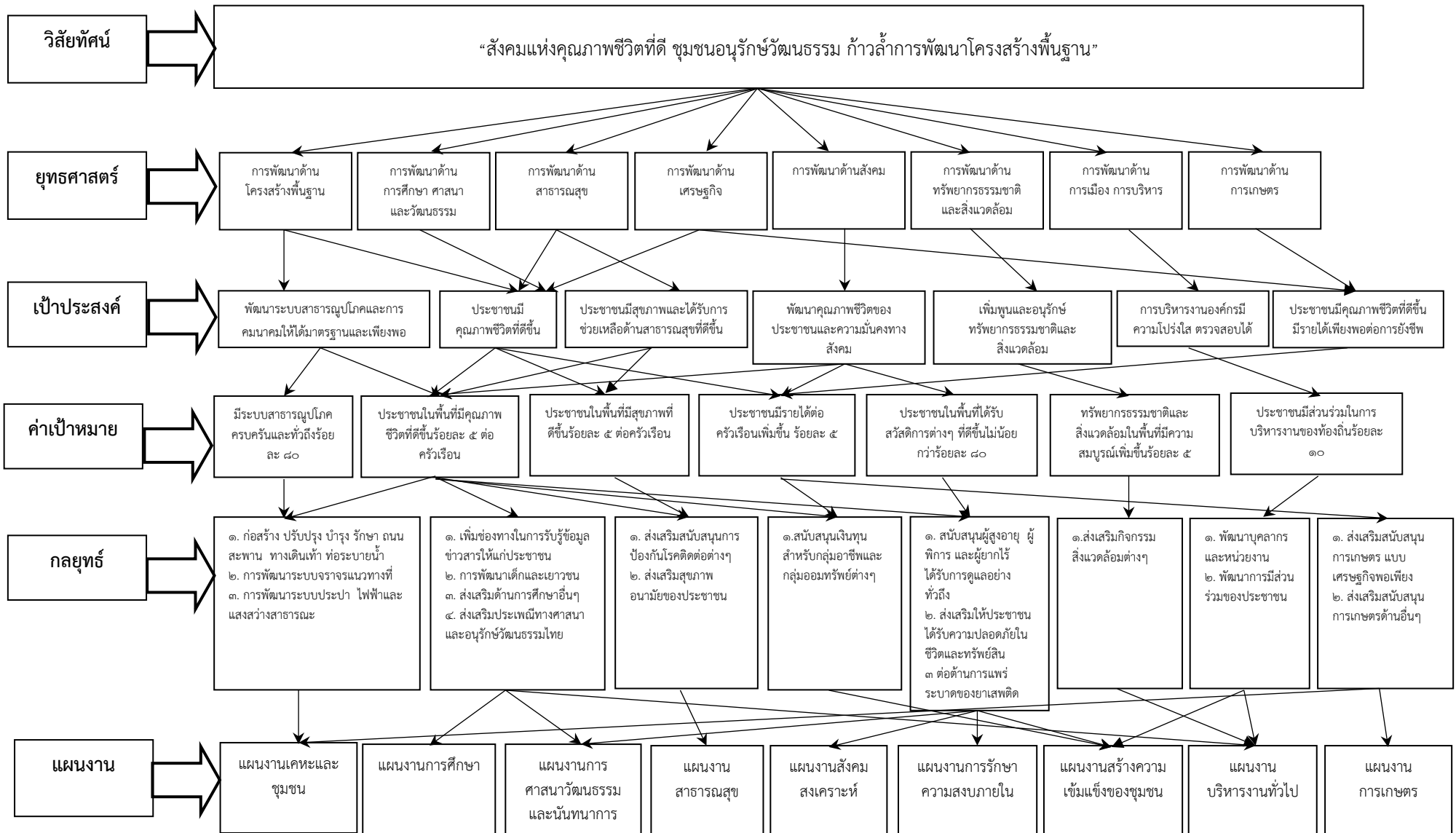

๓.๕ รายละเอียดยุทธศาสตร์

ความเชื่อมโยง กับยุทธศาสตร์ จังหวัด	ยุทธศาสตร์ อปท.ในเขต จังหวัด	ยุทธศาสตร์ อปท.	เป้าประสงค์	ตัวชี้วัด ผลผลิต/ โครงการ	ค่าเป้าหมาย				ความก้าวหน้า ของเป้าหมาย	กลยุทธ์	ผลผลิต/ โครงการ	หน่วยงาน รับผิดชอบ หลัก	หน่วย สนับสนุน
					๒๕๖๑	๒๕๖๒	๒๕๖๓	๒๕๖๔					
๓. การพัฒนา คุณภาพชีวิต และเสริมสร้าง ความมั่นคงของ คนและชุมชน	๑. การพัฒนา ด้านโครงสร้าง พื้นฐาน	๑. การ พัฒนาด้าน โครงสร้าง พื้นฐาน	พัฒนาระบบ สาธารณูปโภค และการ คมนาคมให้ได้ มาตรฐานและ เพียงพอ	ครัวเรือนมีน้ำ เพื่ออุปโภค ,บริโภคอย่าง เพียงพอ ร้อย ละ ๘๐	๒	-	-	-	ปีละ ๔ โครงการ/ กิจกรรม	การพัฒนา ระบบ ประปา ไฟฟ้าและ แสงสว่าง สาธารณะ	ชุดลอกดิน เสริมคัน คลอง/ขยาย ระบบท่อสูบ น้ำดิบและ สายไฟฟ้า	กองช่าง	กองคลัง
๕. เสริมสร้างขีด ความสามารถใน การแข่งขัน และ เพิ่ม ประสิทธิภาพ การบริหาร จัดการ				มีถนน คสล./ ถนนลูกรัง เพิ่มขึ้นและมี การบำรุงรักษา ให้มีสภาพดี ร้อยละ ๘๐	๓	-	-	-	ปีละ ๓ โครงการ/ กิจกรรม	การ ก่อสร้าง ปรับปรุง บำรุง รักษาถนน สะพาน ทางเดิน เท้า ท่อ ระบายน้ำ	ผนังลาด คอนกรีต/ หินคลุกปรับ เกลี่ยแต่ง เรียบ/ถนน คอนกรีต เสริมเหล็ก	กองช่าง	กองคลัง
๓. การพัฒนา คุณภาพชีวิต และเสริมสร้าง ความมั่นคงของ คนและชุมชน	๕. การพัฒนา ด้านการส่งเสริม การศึกษา ศาสนา วัฒนธรรม ประเพณี การ กีฬาและ คุณภาพชีวิต	๕. การ พัฒนาด้าน สังคม	พัฒนาคุณภาพ ชีวิตของ ประชาชนและ ความมั่นคง ทางสังคม	เด็กเล็ก/ ผู้สูงอายุที่มี ภาวะพึ่งพิง ได้รับสวัสดิการ ร้อยละ ๘๐	๑				ปีละ ๑ โครงการ/ กิจกรรม	สนับสนุน ผู้สูงอายุ ผู้พิการ และผู้ ยากไร้ ได้รับการ ดูแลอย่าง ทั่วถึง	- กิจกรรม ช่วยเหลือ เด็กเล็ก/ ผู้สูงอายุที่มี ภาวะพึ่งพิง	สำนักปลัด	กองคลัง

ส่วนที่ ๔
การนำแผนพัฒนาท้องถิ่นสี่ปีไปสู่การปฏิบัติ

๑. ยุทธศาสตร์การพัฒนาและแผนงาน

ที่	ยุทธศาสตร์	ด้าน	แผนงาน	หน่วยงาน รับผิดชอบ หลัก	หน่วยงาน สนับสนุน
๑.	การพัฒนาด้านโครงสร้างพื้นฐาน	บริการสังคมและชุมชน	๑.เคหะและชุมชน	กองช่าง	กองคลัง
๒.	การพัฒนาด้านการศึกษา ศาสนา และวัฒนธรรม	บริการสังคมและชุมชน	๑.แผนงานบริหารงานทั่วไป ๒.แผนงานการศึกษา ๓.แผนงานการศาสนา วัฒนธรรมและนันทนาการ ๔.แผนงานเคหะและชุมชน	สำนักปลัด	กองคลัง
๓.	การพัฒนาด้านสาธารณสุข	บริการสังคมและชุมชน	๑.สาธารณสุข	สำนักปลัด	กองคลัง
๔.	การพัฒนาด้านเศรษฐกิจ	บริการสังคมและชุมชน	๑.สร้างความเข้มแข็งของชุมชน ๒.การเกษตร	สำนักปลัด	กองคลัง
๕.	การพัฒนาด้านสังคม	บริการสังคมและชุมชน	๑.แผนงานสังคมสงเคราะห์ ๒.แผนงานการรักษาความสงบภายใน ๓.แผนงานสร้างความเข้มแข็งของชุมชน ๔.แผนงานการศาสนา วัฒนธรรมและนันทนาการ	สำนักปลัด	กองคลัง
๖.	การพัฒนาด้านทรัพยากรธรรมชาติและสิ่งแวดล้อม	บริการสังคมและชุมชน	๑.บริหารงานทั่วไป	สำนักปลัด	กองคลัง
๗.	การพัฒนาด้านการเมือง การบริหาร	บริหารทั่วไป	๑.บริหารงานทั่วไป ๒.สร้างความเข้มแข็งของชุมชน ๓.เคหะและชุมชน	สำนักปลัด	กองคลัง
๘.	การพัฒนาด้านการเกษตร	บริการสังคมและชุมชน	๑.การเกษตร ๒.เคหะและชุมชน	สำนักปลัด กองช่าง	กองคลัง

สรุปบัญชีโครงการพัฒนา
แผนพัฒนาท้องถิ่นสี่ปี (พ.ศ.๒๕๖๑-๒๕๖๔) เพิ่มเติม ฉบับที่ ๕
องค์การบริหารส่วนตำบลท่าด้วง อำเภอหนองไผ่ จังหวัดเพชรบูรณ์

ยุทธศาสตร์	ปี ๒๕๖๑		ปี ๒๕๖๒		ปี ๒๕๖๓		ปี ๒๕๖๔		รวม ๔ ปี	
	จำนวนโครงการ	งบประมาณ (บาท)	จำนวนโครงการ	งบประมาณ (บาท)	จำนวนโครงการ	งบประมาณ (บาท)	จำนวนโครงการ	งบประมาณ (บาท)	จำนวนโครงการ	งบประมาณ (บาท)
ยุทธศาสตร์ที่ ๘ การพัฒนาด้านการเกษตร										
๘.๑ แผนงานการเกษตร	-	-	-	-	-	-	-	-	-	-
๘.๒ แผนงานเคหะและชุมชน										
รวม	-	-	-	-	-	-	-	-	-	-
รวมทั้งสิ้น	๖	๓๗๕,๐๐๐	-	-	-	-	-	-	๖	๓๗๕,๐๐๐

รายละเอียดโครงการพัฒนา
แผนพัฒนาท้องถิ่นสี่ปี (พ.ศ.๒๕๖๑-๒๕๖๔) เพิ่มเติม ฉบับที่ ๕
สำหรับองค์กรปกครองส่วนท้องถิ่นดำเนินการ
องค์การบริหารส่วนตำบลท่าด้วง อำเภอหนองไผ่ จังหวัดเพชรบูรณ์

ก. ยุทธศาสตร์จังหวัดที่ ๓ การพัฒนาคุณภาพทางการศึกษา คุณภาพชีวิต และเสริมสร้างความมั่นคงของคนและชุมชนอย่างทั่วถึง

ข. ยุทธศาสตร์การพัฒนาขององค์กรปกครองส่วนท้องถิ่นในเขตจังหวัดที่ ๑ การพัฒนาด้านโครงสร้างพื้นฐาน

๑. ยุทธศาสตร์ที่ ๑ การพัฒนาด้านโครงสร้างพื้นฐาน

๑.๑ แผนงานเคหะและชุมชน

ที่	โครงการ	วัตถุประสงค์	เป้าหมาย (ผลผลิตของโครงการ)	งบประมาณและที่ผ่านมา				ตัวชี้วัด (KPI)	ผลที่คาดว่าจะได้รับ	หน่วยงาน รับผิดชอบ หลัก
				๒๕๖๑ (บาท)	๒๕๖๒ (บาท)	๒๕๖๓ (บาท)	๒๕ ๖๐ (บาท)			
๑	โครงการก่อสร้างท่อ เหลี่ยม หมู่ที่ ๑ บ้านปาง ยาง	เพื่อก่อสร้างท่อเหลี่ยม	ปริมาณงาน กว้าง ๒.๐๐ เมตร สูง ๒.๐๐ เมตร ยาว ๕.๐๐ เมตร	๑๒๐,๐๐๐	-	-	-	ท่อเหลี่ยม	ประชาชนไม่ได้รับผลกระทบ จากน้ำท่วมและสะดวกใน การสัญจรไปมาและขนส่ง พืชผลทางการเกษตร	กองช่าง
๒	โครงการก่อสร้างพื้น คอนกรีตพร้อมรางระบาย น้ำรูปตัวยู บริเวณจุด บริการประชาชน หมู่ที่ ๓ บ้านไทรงาม	เพื่อก่อสร้างพื้นคอนกรีตพร้อม รางระบายน้ำรูปตัวยู	ปริมาณงาน เทพื้นคอนกรีต จำนวน ๘๔ ตารางเมตร หนา ๐.๑๒ เมตร ก่อสร้าง รางระบายน้ำรูปตัวยู กว้าง ๐.๔๐ เมตร ลึก ๐.๔๐ เมตร ยาว ๑๘ เมตร	๗๕,๐๐๐	-	-	-	พื้น คอนกรีต พร้อมราง ระบายน้ำ รูปตัวยู	ประชาชนไม่ได้รับผลกระทบ จากน้ำท่วมและสะดวกใน การสัญจรไปมาและขนส่ง พืชผลทางการเกษตร	กองช่าง
๓	โครงการปรับปรุงซ่อมแซม วางท่อระบายน้ำ คสล. หมู่ที่ ๓ บ้านไทรงาม	เพื่อปรับปรุงซ่อมแซม วางท่อ ระบายน้ำ คสล. ให้ประชาชน ไม่ได้รับผลกระทบจากน้ำท่วม และสะดวกในการสัญจรไปมา	ปริมาณงาน ปรับปรุง ซ่อมแซมท่อระบายน้ำ คสล. จำนวน ๒ แห่ง	๔๐,๐๐๐	-	-	-	ดินเสริม คันคลอง	ประชาชนไม่ได้รับผลกระทบ จากน้ำท่วมและสะดวกใน การสัญจรไปมาและขนส่ง พืชผลทางการเกษตร	กองช่าง

รายละเอียดโครงการพัฒนา
แผนพัฒนาท้องถิ่นสี่ปี (พ.ศ.๒๕๖๑-๒๕๖๔) เพิ่มเติม ฉบับที่ ๕
สำหรับองค์กรปกครองส่วนท้องถิ่นดำเนินการ

องค์การบริหารส่วนตำบลท่าด้วง อำเภอหนองไผ่ จังหวัดเพชรบูรณ์

ก. ยุทธศาสตร์จังหวัดที่ ๕ ยกกระดับขีดความสามารถทางการแข่งขัน และส่งเสริมอุตสาหกรรมที่เป็นมิตรกับสิ่งแวดล้อม เพื่อสร้างความพร้อมต่อ AEC

ข. ยุทธศาสตร์การพัฒนาขององค์กรปกครองส่วนท้องถิ่นในเขตจังหวัดที่ ๑ การพัฒนาด้านโครงสร้างพื้นฐาน

๑. ยุทธศาสตร์ที่ ๑ การพัฒนาด้านโครงสร้างพื้นฐาน

๑.๑ แผนงานเคหะและชุมชน

ที่	โครงการ	วัตถุประสงค์	เป้าหมาย (ผลผลิตของโครงการ)	งบประมาณและที่ผ่านมา				ตัวชี้วัด (KPI)	ผลที่คาดว่าจะได้รับ	หน่วยงาน รับผิดชอบ หลัก
				๒๕๖๑ (บาท)	๒๕๖๒ (บาท)	๒๕๖๓ (บาท)	๒๕๖๔ (บาท)			
๔	โครงการก่อสร้างถนนคอนกรีตเสริมเหล็กป้องกันถนนลื่น หมู่ที่ ๓ บ้านไทรงาม	เพื่อก่อสร้างถนนคอนกรีตเสริมเหล็กให้ประชาชนมีความสะดวกในการสัญจรไปมา	ปริมาณงาน กว้าง ๓.๐๐ เมตร ยาว ๕๖.๐๐ เมตร หนา ๐.๑๕ เมตร พื้นที่ไม่น้อยกว่า ๑๖๘ ตารางเมตร	๑๐๐,๐๐๐	-	-	-	พื้นที่ผิวจราจร	ประชาชนมีความสะดวกในการสัญจรไปมาและขนส่งพืชผลทางการเกษตร	กองช่าง
๕	โครงการซ่อมแซมถนนน้ำล้น คสล. หมู่ที่ ๖ บ้านสันเจริญ	เพื่อซ่อมแซมถนนน้ำล้น คสล. ให้ประชาชนใช้สัญจรไปมาเพื่อการเกษตรกรรม	ปริมาณงาน กว้าง ๔.๐๐ เมตร ยาว ๑๕.๐๐ เมตร สูง ๑.๒๐ เมตร	๓๐,๐๐๐	-	-	-	พื้นที่ผิวจราจร	ประชาชนไม่ได้รับผลกระทบจากน้ำท่วมและสะดวกในการสัญจรไปมาและขนส่งพืชผลทางการเกษตร	กองช่าง
รวม	๕ โครงการ			๓๖๕,๐๐๐	-	-	-			

รายละเอียดโครงการพัฒนา
แผนพัฒนาท้องถิ่นสี่ปี (พ.ศ.๒๕๖๑-๒๕๖๔) เพิ่มเติม ฉบับที่ ๕
สำหรับองค์กรปกครองส่วนท้องถิ่นดำเนินการ
องค์การบริหารส่วนตำบลท่าด้วง อำเภอหนองไผ่ จังหวัดเพชรบูรณ์

ก. ยุทธศาสตร์จังหวัดที่ ๓ การพัฒนาคุณภาพทางการศึกษา คุณภาพชีวิต และเสริมสร้างความมั่นคงของคนและชุมชนอย่างทั่วถึง

ข. ยุทธศาสตร์การพัฒนาขององค์กรปกครองส่วนท้องถิ่นในเขตจังหวัดที่ ๒ การพัฒนาด้านเศรษฐกิจและการเกษตร

๕. ยุทธศาสตร์ที่ ๕ การพัฒนาด้านสังคม

๕.๑ แผนงานสร้างความเข้มแข็งของชุมชน

ที่	โครงการ	วัตถุประสงค์	เป้าหมาย (ผลผลิตของโครงการ)	งบประมาณและที่ผ่านมา				ตัวชี้วัด (KPI)	ผลที่คาดว่าจะ ได้รับ	หน่วยงาน รับผิดชอบ หลัก
				๒๕๖๑ (บาท)	๒๕๖๒ (บาท)	๒๕๖๓ (บาท)	๒๕๖๐ (บาท)			
๑	โครงการฝึกอบรม ส่งเสริมอาชีพ การทำ กล้วยฉาบแก่ประชาชน	เพื่อจัดฝึกอบรมส่งเสริม อาชีพ การทำกล้วยฉาบ แก่ประชาชน	ประชาชนผู้เข้ารับการอบรม ๔๐ คน	๑๐,๐๐๐	-	-	-	ประชาชนที่ เข้ารับการ ฝึกอบรม	ประชาชนนำความรู้ จากการฝึกอบรมไป ต่อยอดเพื่อพัฒนา คุณภาพชีวิต	สำนักปลัด
รวม	๑ โครงการ			๑๐,๐๐๐	-	-	-			

บัญชีครุภัณฑ์
แผนพัฒนาท้องถิ่นสี่ปี (พ.ศ.๒๕๖๑-๒๕๖๔) เพิ่มเติม ฉบับที่ ๕
องค์การบริหารส่วนตำบลท่าดัวง อำเภอนองไผ่ จังหวัดเพชรบูรณ์

ที่	แผนงาน	หมวด	ประเภท	วัตถุประสงค์	เป้าหมาย (ผลผลิตของครุภัณฑ์)	งบประมาณและที่มา				หน่วยงาน รับผิดชอบ หลัก
						๒๕๖๑ (บาท)	๒๕๖๒ (บาท)	๒๕๖๓ (บาท)	๒๕๖๔ (บาท)	
๑.	เคหะชุมชน	ครุภัณฑ์	ครุภัณฑ์ก่อสร้าง	เพื่อใช้ในการทดสอบ ความชันเหลวของ คอนกรีต	จัดซื้อชุดทดสอบความชัน เหลวของคอนกรีต (Slump test) จำนวน ๒ ชุด ๆ ละ ๖,๕๐๐ บาท	๑๓,๐๐๐	-	-	-	กองช่าง
๒.	เคหะชุมชน	ครุภัณฑ์	ครุภัณฑ์ก่อสร้าง	เพื่อใช้ในการหล่อ คอนกรีต	จัดซื้อแบบหล่อคอนกรีต (๑ ชุดมี ๓ ลูก) CM ๑ จำนวน ๒ ชุด ๆ ละ ๗,๖๕ ๐ บาท	๑๕,๓๐๐	-	-	-	กองช่าง
๓.	เคหะชุมชน	ครุภัณฑ์	ครุภัณฑ์สำรวจ	เพื่อใช้ในการวัดระยะทาง	จัดซื้อล้อวัดระยะทาง ยี่ห้อ ROTO SURE รุ่น PREFESSIONAL จำนวน ๒ ชุด ๆ ละ ๑๕,๐๐๐ บาท	๓๐,๐๐๐	-	-	-	กองช่าง
รวม						๕๘,๓๐๐.-	-	-	-	

ส่วนที่ ๕

การติดตามและประเมินผล

๑. การติดตามและประเมินผลยุทธศาสตร์

ในการจัดทำแผนพัฒนาท้องถิ่นนั้น จะต้องมีการติดตามและประเมินผลแผนพัฒนา โดยจะต้องติดตามและประเมินยุทธศาสตร์ ตามระเบียบกระทรวงมหาดไทย ว่าด้วยการจัดทำแผนขององค์กรปกครองส่วนท้องถิ่น พ.ศ. ๒๕๔๘ หมวด ๖ ข้อ ๒๙ และระเบียบกระทรวงมหาดไทย ว่าด้วยการจัดทำแผนขององค์กรปกครองส่วนท้องถิ่น (ฉบับที่ ๒) พ.ศ. ๒๕๕๙ ข้อ ๑๓ และในการประเมินแผนนั้นจะต้อง ดำเนินการประเมินคุณภาพของแผนยุทธศาสตร์การพัฒนาตามแนวทางการติดตามและประเมินผลยุทธศาสตร์เพื่อสอดคล้องแผนพัฒนาท้องถิ่นสี่ปีขององค์กรปกครองส่วนท้องถิ่น แจ้างตามหนังสือกระทรวงมหาดไทย ที่ มท ๐๘๑๐.๒/ว ๕๗๙๗ ลงวันที่ ๑๐ ตุลาคม ๒๕๕๙ เรื่อง แนวทางและหลักเกณฑ์การจัดทำและประสานแผนพัฒนาท้องถิ่นสี่ปี (พ.ศ. ๒๕๖๑-๒๕๖๔) ขององค์กรปกครองส่วนท้องถิ่น ตามระเบียบกระทรวงมหาดไทย ว่าด้วยการจัดทำแผนขององค์กรปกครองส่วนท้องถิ่น (ฉบับที่ ๒) พ.ศ.๒๕๕๙

๒. การติดตามและประเมินผลโครงการ

ในการจัดทำแผนพัฒนาท้องถิ่นนั้น จะต้องมีการติดตามและประเมินผลแผนพัฒนา โดยจะต้องติดตามและประเมินผลโครงการ ตามระเบียบกระทรวงมหาดไทย ว่าด้วยการจัดทำแผนขององค์กรปกครองส่วนท้องถิ่น พ.ศ. ๒๕๔๘ หมวด ๖ ข้อ ๒๙ และระเบียบกระทรวงมหาดไทย ว่าด้วยการจัดทำแผนขององค์กรปกครองส่วนท้องถิ่น (ฉบับที่ ๒) พ.ศ. ๒๕๕๙ ข้อ ๑๓ และในการประเมินแผนนั้นจะต้อง ดำเนินการประเมินคุณภาพของแผนยุทธศาสตร์การพัฒนาตามแนวทางการติดตามและประเมินผลยุทธศาสตร์เพื่อสอดคล้องแผนพัฒนาท้องถิ่นสี่ปีขององค์กรปกครองส่วนท้องถิ่น แจ้างตามหนังสือกระทรวงมหาดไทย ที่ มท ๐๘๑๐.๒/ว ๕๗๙๗ ลงวันที่ ๑๐ ตุลาคม ๒๕๕๙ เรื่อง แนวทางและหลักเกณฑ์การจัดทำและประสานแผนพัฒนาท้องถิ่นสี่ปี (พ.ศ. ๒๕๖๑-๒๕๖๔) ขององค์กรปกครองส่วนท้องถิ่น ตามระเบียบกระทรวงมหาดไทยว่าด้วยการจัดทำแผนขององค์กรปกครองส่วนท้องถิ่น (ฉบับที่ ๒) พ.ศ.๒๕๕๙

๓. สรุปผลการพัฒนาท้องถิ่นในภาพรวม

๓.๑ การวัดผลในเชิงปริมาณและเชิงคุณภาพ

(๑) การวัดผลในเชิงปริมาณ

ตามที่องค์การบริหารส่วนตำบลได้ดำเนินการจัดทำแผนพัฒนาขึ้นมาเพื่อใช้เป็นเครื่องมือในการพัฒนาองค์การบริหารส่วนตำบล ให้บรรลุเป้าหมายที่วางไว้ เกิดประสิทธิภาพประสิทธิผลสูงสุดในการแก้ไขปัญหาให้กับประชาชน ในการจัดทำแผนพัฒนานั้นจะต้องมีการติดตามและประเมินแผนพัฒนา ตามระเบียบกระทรวงมหาดไทย ว่าด้วยการจัดทำแผนขององค์กรปกครองส่วนท้องถิ่น พ.ศ. ๒๕๔๘ หมวด ๖ ข้อ ๒๙ และระเบียบกระทรวงมหาดไทย ว่าด้วยการจัดทำแผนขององค์กรปกครองส่วนท้องถิ่น (ฉบับที่ ๒) พ.ศ. ๒๕๕๙ ข้อ ๑๓ โดยคณะกรรมการติดตามและประเมินแผนพัฒนาเป็นผู้ดำเนินการติดตามและประเมินผลแผนพัฒนา ซึ่งคณะกรรมการจะต้องดำเนินการกำหนดแนวทาง วิธีการในการติดตามและประเมินผลแผนพัฒนา ดำเนินการติดตามและประเมินผลแผนพัฒนา รายงานผลและเสนอความเห็นซึ่งได้จากการติดตามและประเมินผลแผนพัฒนาต่อผู้บริหารท้องถิ่นเพื่อให้ผู้บริหารท้องถิ่นเสนอต่อสภาท้องถิ่น และคณะกรรมการพัฒนาท้องถิ่น พร้อมทั้งประกาศผลการติดตามและประเมินผลแผนพัฒนาให้ประชาชนในท้องถิ่นทราบในที่เปิดเผยภายในสิบห้าวันนับแต่วันรายงานผลและเสนอความเห็นดังกล่าวและต้องปิดประกาศไว้เป็นระยะเวลาไม่น้อยกว่าสามสิบวันโดยอย่างน้อยปีละสองครั้งภายในเดือนเมษายนและภายในเดือนตุลาคมของทุกปี

โดยเครื่องมือที่ใช้ในการติดตามและประเมินผลในเชิงปริมาณ มีดังนี้

แบบที่ ๑ การกำกับการจัดทำแผนยุทธศาสตร์ขององค์กรปกครองส่วนท้องถิ่น

แบบที่ ๒ การติดตามและประเมินผลด้วยระบบ e-plan (www.dla.go.th)

(๒) การวัดผลในเชิงคุณภาพ

การจัดผลเชิงคุณภาพ อบต. ใช้การสำรวจความพึงพอใจในการวัดผลเชิงคุณภาพโดยภาพรวม โดยได้มีการประเมินความพึงพอใจ ซึ่งการประเมินความพึงพอใจทำให้ทราบถึงผลเชิงคุณภาพในการดำเนินงานของ อบต. ในภาพรวม

โดยเครื่องมือที่ใช้ในการประเมินความพึงพอใจ มีดังนี้

แบบที่ ๓/๒ แบบประเมินความพึงพอใจต่อผลการดำเนินงานของ อบต.

แบบที่ ๓/๓ แบบประเมินความพึงพอใจของประชาชนที่มีต่อการให้บริการ

๔. ข้อเสนอแนะในการจัดทำแผนพัฒนาท้องถิ่นในอนาคต

๔.๑ ผลกระทบนำไปสู่ออนาคต

๑. เกิดการพัฒนาพัฒนาที่ล่าช้า เพราะการดำเนินงานต่างๆ ขององค์กรปกครองส่วนท้องถิ่นต้องผ่านกระบวนการหลายขั้นตอน สลับซับซ้อน

๒. ประชาชนอาจเกิดความเบื่อหน่ายกับกระบวนการจัดทำแผนที่มีความยุ่งยากมากขึ้น และประชาชนมองว่า องค์กรไม่สามารถตอบสนองตามความต้องการที่เสนอได้ทันที่

๓. ปัญหาอาจไม่ได้รับการแก้ไขอย่างตรงจุดเพราะข้อจำกัดของระเบียบกฎหมายที่ทำให้ยากและบางเรื่องอาจทำไม่ได้

๔. โครงการต่าง ๆ ในแต่ละปีมีมาก ไม่สามารถดำเนินการได้ทั้งหมด งบประมาณไม่เพียงพอ

๔.๒ ข้อสังเกต ข้อเสนอแนะ ผลจากการพัฒนา

๑) การจัดทำแผนพัฒนาท้องถิ่นสี่ปีควรพิจารณาใช้แผนยุทธศาสตร์การพัฒนามาเป็นกรอบในการจัดทำแผนพัฒนาท้องถิ่นสี่ปีและให้มีความสอดคล้องกัน

๒) การจัดทำแผนพัฒนาท้องถิ่นสี่ปีควรพิจารณางบประมาณและคำนึงถึงสถานะทางการคลังในการพิจารณาโครงการ/กิจกรรม ที่จะบรรจุในแผนพัฒนาท้องถิ่นสี่ปี

๓) ควรเร่งรัดให้มีการดำเนินโครงการ/กิจกรรม ที่ตั้งในข้อบัญญัติงบประมาณรายจ่ายให้สามารถดำเนินการได้ในปีงบประมาณนั้น และดำเนินการให้ทันตามแผนการดำเนินงานที่กำหนด

แบบที่ ๑ แบบช่วยกำกับการจัดทำแผนยุทธศาสตร์ของท้องถิ่นโดยตนเอง

คำชี้แจง : แบบที่ ๑ เป็นแบบประเมินตนเองในการจัดทำแผนยุทธศาสตร์ขององค์กรปกครองส่วนท้องถิ่น โดยจะทำการประเมินและรายงานทุก ๆ ครั้ง หลังจากท้องถิ่นได้ประกาศใช้แผนยุทธศาสตร์แล้ว

ชื่อองค์กรปกครองส่วนท้องถิ่น องค์การบริหารส่วนตำบลท่าด้วง

ประเด็นการประเมิน	มีการ ดำเนินงาน	ไม่มีการ ดำเนินงาน
ส่วนที่ ๑ คณะกรรมการพัฒนาท้องถิ่น		
๑. มีการจัดตั้งคณะกรรมการพัฒนาท้องถิ่นเพื่อจัดทำแผนพัฒนาท้องถิ่น		
๒. มีการจัดประชุมคณะกรรมการพัฒนาท้องถิ่นเพื่อจัดทำแผนพัฒนาท้องถิ่น		
๓. มีการจัดประชุมอย่างต่อเนื่องสม่ำเสมอ		
๔. มีการจัดตั้งคณะกรรมการสนับสนุนการจัดทำแผนพัฒนาท้องถิ่น		
๕. มีการจัดประชุมคณะกรรมการสนับสนุนการจัดทำแผนพัฒนาท้องถิ่น		
๖. มีคณะกรรมการพัฒนาท้องถิ่นและประชาคมท้องถิ่นพิจารณาร่างแผนยุทธศาสตร์การพัฒนา		
ส่วนที่ ๒ การจัดทำแผนการพัฒนาท้องถิ่น		
๗. มีการรวบรวมข้อมูลและปัญหาสำคัญของท้องถิ่นมาจัดทำฐานข้อมูล		
๘. มีการเปิดโอกาสให้ประชาชนเข้ามามีส่วนร่วมในการจัดทำแผน		
๙. มีการวิเคราะห์ศักยภาพของท้องถิ่น (SWOT) เพื่อประเมินสถานการณ์การพัฒนาท้องถิ่น		
๑๐. มีการกำหนดวิสัยทัศน์และภารกิจหลักการพัฒนาท้องถิ่นที่สอดคล้องกับศักยภาพของท้องถิ่น		
๑๑. มีการกำหนดวิสัยทัศน์และภารกิจหลักการพัฒนาท้องถิ่นที่สอดคล้องกับยุทธศาสตร์จังหวัด		
๑๒. มีการกำหนดจุดมุ่งหมายเพื่อการพัฒนาที่ยั่งยืน		
๑๓. มีการกำหนดเป้าหมายการพัฒนาท้องถิ่น		
๑๔. มีการกำหนดยุทธศาสตร์การพัฒนาและแนวทางการพัฒนา		
๑๕. มีการกำหนดยุทธศาสตร์ที่สอดคล้องกับยุทธศาสตร์ของจังหวัด		
๑๖. มีการอนุมัติและประกาศใช้แผนยุทธศาสตร์การพัฒนา		
๑๗. มีการจัดทำบัญชีกลุ่มโครงการในแผนยุทธศาสตร์		
๑๘. มีการกำหนดรูปแบบการติดตามประเมินผลแผนยุทธศาสตร์		
๑๙. มีการทบทวนแผนยุทธศาสตร์หรือไม่		

**แบบที่ ๓/๒ แบบประเมินความพึงพอใจต่อผลการดำเนินงาน
ขององค์การบริหารส่วนตำบลท่าดั่งในภาพรวม**

คำชี้แจง : แบบที่ ๓/๒ เป็นแบบสำรวจความพึงพอใจของประชาชน ต่อการดำเนินงานขององค์การบริหารส่วนตำบลท่าดั่งในภาพรวม โดยกำหนดให้มีการเก็บข้อมูลปีละ ๒ ครั้ง ภายในเดือนเมษายนและภายในเดือนตุลาคมของทุกปี

โปรดทำเครื่องหมาย ✓ ลงในช่อง ระดับของการประเมินตามสภาพความเป็นจริง

ส่วนที่ ๑ ข้อมูลทั่วไป

- ๑.เพศ () ชาย () หญิง
- ๒.อายุ () ต่ำกว่า ๒๐ ปี () ๒๐-๓๐ ปี () ๓๑-๔๐ ปี
- () ๔๑-๕๐ ปี () ๕๑-๖๐ ปี () มากกว่า ๖๐ ปี
- ๓.การศึกษา () ประถมศึกษา () มัธยมศึกษาหรือเทียบเท่า () อนุปริญญาหรือเทียบเท่า
- () ปริญญาตรี () สูงกว่าปริญญาตรี () อื่น ๆ.....
- ๔.อาชีพหลัก () รับราชการ () เอกชน/รัฐวิสาหกิจ () ค้าขาย ธุรกิจส่วนตัว
- () รับจ้าง () นักเรียน นักศึกษา () เกษตรกร
- () อื่น ๆ ระบุ.....

ส่วนที่ ๒ ความพึงพอใจต่อผลการดำเนินงานขององค์การบริหารส่วนตำบลท่าดั่ง

ท่านมีความพึงพอใจต่อผลการดำเนินงานขององค์การบริหารส่วนตำบลท่าดั่งในภาพรวมมากน้อยเพียงใด
โปรดทำเครื่องหมาย ✓ ลงในช่องระดับของการประเมินตามสภาพความเป็นจริง (เพียงช่องเดียว)

ที่	ประเด็น	พอใจ มาก	พอใจ	ไม่ พอใจ
๑	มีการเปิดโอกาสให้ประชาชนมีส่วนร่วมในโครงการ/กิจกรรมการจัดทำแผนพัฒนาของ อบต.			
๒	มีการประชาสัมพันธ์ให้ประชาชนรับรู้ข้อมูลของโครงการ / กิจกรรมในแผนพัฒนาของ อบต.			
๓	มีการเปิดโอกาสให้ประชาชนแสดงความคิดเห็นในโครงการ / กิจกรรมต่าง ๆ ของ อบต.			
๔	มีรายงานผลการดำเนินงานของโครงการ / กิจกรรมให้ประชาชนทราบ			
๕	ความโปร่งใสในการดำเนินโครงการ / กิจกรรมสาธารณะ			
๖	การดำเนินงานเป็นไปตามระยะเวลาที่กำหนด			
๗	ผลการดำเนินโครงการ/กิจกรรมนำไปสู่การแก้ไขปัญหาของประชาชน			
๘	ประโยชน์ที่ประชาชนได้รับจากการดำเนินโครงการ / กิจกรรม			
๙	การบริหารงานของนายกองค์การบริหารส่วนตำบล			

**แบบที่ ๓/๓ แบบประเมินความพึงพอใจต่อผลการดำเนินงาน
ของ องค์การบริหารส่วนตำบลท่าด้วงในแต่ละยุทธศาสตร์**

ท่านมีความพึงพอใจต่อผลการดำเนินงานขององค์การบริหารส่วนตำบลท่าด้วงในการพัฒนาแต่ละยุทธศาสตร์ ซึ่งมีจำนวน ๘ ยุทธศาสตร์มาน้อยเพียงใด

๓.๑.๑ ท่านมีความพึงพอใจต่อผลการดำเนินงานขององค์การบริหารส่วนตำบลท่าด้วงในการพัฒนา **ด้านโครงสร้างพื้นฐาน** อยู่ในระดับใด โปรดทำเครื่องหมาย ✓ ลงในช่องระดับของการประเมินตามสภาพความเป็นจริง (เพียงช่องเดียว)

ที่	ประเด็น	พอใจมาก	พอใจ	ไม่พอใจ
๑	มีการเปิดโอกาสให้ประชาชนมีส่วนร่วมในโครงการ/กิจกรรมการจัดทำแผนพัฒนาของ อบต.			
๒	มีการประชาสัมพันธ์ให้ประชาชนรับรู้ข้อมูลของโครงการ / กิจกรรมในแผนพัฒนาของ อบต.			
๓	มีการเปิดโอกาสให้ประชาชนแสดงความคิดเห็นในโครงการ / กิจกรรมต่าง ๆ ของ อบต.			
๔	มีรายงานผลการดำเนินงานของโครงการ / กิจกรรมให้ประชาชนทราบ			
๕	ความโปร่งใสในการดำเนินโครงการ / กิจกรรมสาธารณะ			
๖	การดำเนินงานเป็นไปตามระยะเวลาที่กำหนด			
๗	ผลการดำเนินโครงการ/กิจกรรมนำไปสู่การแก้ไขปัญหาของประชาชน			
๘	ประโยชน์ที่ประชาชนได้รับจากการดำเนินโครงการ / กิจกรรม			
๙	การบริหารงานของนายกองค์การบริหารส่วนตำบล			

ข้อเสนอแนะต่อการดำเนินงานขององค์การบริหารส่วนตำบลท่าด้วง

.....

.....

.....

๓.๑.๒ ท่านมีความพึงพอใจต่อผลการดำเนินงานขององค์การบริหารส่วนตำบลท่าด้วงในการพัฒนา **ด้านการศึกษา ศาสนา และวัฒนธรรม** อยู่ในระดับใด โปรดทำเครื่องหมาย ✓ ลงในช่องระดับของการประเมินตามสภาพความเป็นจริง (เพียงช่องเดียว)

ที่	ประเด็น	พอใจมาก	พอใจ	ไม่พอใจ
๑	มีการเปิดโอกาสให้ประชาชนมีส่วนร่วมในโครงการ/กิจกรรมการจัดทำแผนพัฒนาของ อบต.			
๒	มีการประชาสัมพันธ์ให้ประชาชนรับรู้ข้อมูลของโครงการ / กิจกรรมในแผนพัฒนาของ อบต.			
๓	มีการเปิดโอกาสให้ประชาชนแสดงความคิดเห็นในโครงการ / กิจกรรมต่าง ๆ ของ อบต.			
๔	มีรายงานผลการดำเนินงานของโครงการ / กิจกรรมให้ประชาชนทราบ			

ที่	ประเด็น	พอใจ มาก	พอใจ	ไม่ พอใจ
๕	ความโปร่งใสในการดำเนินโครงการ / กิจกรรมสาธารณะ			
๖	การดำเนินงานเป็นไปตามระยะเวลาที่กำหนด			
๗	ผลการดำเนินโครงการ/กิจกรรมนำไปสู่การแก้ไขปัญหาของประชาชน			
๘	ประโยชน์ที่ประชาชนได้รับจากการดำเนินโครงการ / กิจกรรม			
๙	การบริหารงานของนายกองค์การบริหารส่วนตำบล			

ข้อเสนอแนะต่อการดำเนินงานขององค์การบริหารส่วนตำบลทำดั่ง

.....

.....

.....

๓.๑.๓ ท่านมีความพึงพอใจต่อผลการดำเนินงานขององค์การบริหารส่วนตำบลทำดั่งในการพัฒนาด้าน
สาธารณสุข อยู่ในระดับใด โปรดทำเครื่องหมาย ✓ ลงในช่องระดับของการประเมินตามสภาพความเป็นจริง
 (เพียงช่องเดียว)

ที่	ประเด็น	พอใจ มาก	พอใจ	ไม่ พอใจ
๑	มีการเปิดโอกาสให้ประชาชนมีส่วนร่วมในโครงการ/กิจกรรมการจัดทำ แผนพัฒนาของ อบต.			
๒	มีการประชาสัมพันธ์ให้ประชาชนรับรู้ข้อมูลของโครงการ / กิจกรรมใน แผนพัฒนาของ อบต.			
๓	มีการเปิดโอกาสให้ประชาชนแสดงความคิดเห็นในโครงการ / กิจกรรมต่าง ๆ ของ อบต.			
๔	มีรายงานผลการดำเนินงานของโครงการ / กิจกรรมให้ประชาชนทราบ			
๕	ความโปร่งใสในการดำเนินโครงการ / กิจกรรมสาธารณะ			
๖	การดำเนินงานเป็นไปตามระยะเวลาที่กำหนด			
๗	ผลการดำเนินโครงการ/กิจกรรมนำไปสู่การแก้ไขปัญหาของประชาชน			
๘	ประโยชน์ที่ประชาชนได้รับจากการดำเนินโครงการ / กิจกรรม			
๙	การบริหารงานของนายกองค์การบริหารส่วนตำบล			

ข้อเสนอแนะต่อการดำเนินงานขององค์การบริหารส่วนตำบลทำดั่ง

.....

.....

.....

๓.๑.๔ ท่านมีความพึงพอใจต่อผลการดำเนินงานขององค์การบริหารส่วนตำบลท่าด้วงในการพัฒนาด้านเศรษฐกิจ อยู่ในระดับใด โปรดทำเครื่องหมาย ✓ ลงในช่องระดับของการประเมินตามสภาพความเป็นจริง (เพียงช่องเดียว)

ที่	ประเด็น	พอใจ มาก	พอใจ	ไม่ พอใจ
๑	มีการเปิดโอกาสให้ประชาชนมีส่วนร่วมในโครงการ/กิจกรรมการจัดทำแผนพัฒนาของ อบต.			
๒	มีการประชาสัมพันธ์ให้ประชาชนรับรู้ข้อมูลของโครงการ / กิจกรรมในแผนพัฒนาของ อบต.			
๓	มีการเปิดโอกาสให้ประชาชนแสดงความคิดเห็นในโครงการ / กิจกรรมต่าง ๆ ของ อบต.			
๔	มีรายงานผลการดำเนินงานของโครงการ / กิจกรรมให้ประชาชนทราบ			
๕	ความโปร่งใสในการดำเนินโครงการ / กิจกรรมสาธารณะ			
๖	การดำเนินงานเป็นไปตามระยะเวลาที่กำหนด			
๗	ผลการดำเนินโครงการ/กิจกรรมนำไปสู่การแก้ไขปัญหาของประชาชน			
๘	ประโยชน์ที่ประชาชนได้รับจากการดำเนินโครงการ / กิจกรรม			
๙	การบริหารงานของนายกองค์การบริหารส่วนตำบล			

ข้อเสนอแนะต่อการดำเนินงานขององค์การบริหารส่วนตำบลท่าด้วง

.....

.....

.....

๓.๑.๕ ท่านมีความพึงพอใจต่อผลการดำเนินงานขององค์การบริหารส่วนตำบลท่าด้วงในการพัฒนาด้านสังคม อยู่ในระดับใด โปรดทำเครื่องหมาย ✓ ลงในช่องระดับของการประเมินตามสภาพความเป็นจริง (เพียงช่องเดียว)

ที่	ประเด็น	พอใจ มาก	พอใจ	ไม่ พอใจ
๑	มีการเปิดโอกาสให้ประชาชนมีส่วนร่วมในโครงการ/กิจกรรมการจัดทำแผนพัฒนาของ อบต.			
๒	มีการประชาสัมพันธ์ให้ประชาชนรับรู้ข้อมูลของโครงการ / กิจกรรมในแผนพัฒนาของ อบต.			
๓	มีการเปิดโอกาสให้ประชาชนแสดงความคิดเห็นในโครงการ / กิจกรรมต่าง ๆ ของ อบต.			
๔	มีรายงานผลการดำเนินงานของโครงการ / กิจกรรมให้ประชาชนทราบ			
๕	ความโปร่งใสในการดำเนินโครงการ / กิจกรรมสาธารณะ			
๖	การดำเนินงานเป็นไปตามระยะเวลาที่กำหนด			
๗	ผลการดำเนินโครงการ/กิจกรรมนำไปสู่การแก้ไขปัญหาของประชาชน			
๘	ประโยชน์ที่ประชาชนได้รับจากการดำเนินโครงการ / กิจกรรม			
๙	การบริหารงานของนายกองค์การบริหารส่วนตำบล			

ข้อเสนอแนะต่อการดำเนินงานขององค์การบริหารส่วนตำบลทำด้าง

.....

.....

.....

๓.๑.๖ ท่านมีความพึงพอใจต่อผลการดำเนินงานขององค์การบริหารส่วนตำบลทำด้างในการพัฒนาด้าน
ทรัพยากรธรรมชาติและสิ่งแวดล้อม อยู่ในระดับใด โปรดทำเครื่องหมาย ✓ ลงในช่องระดับของการประเมิน
 ตามสภาพความเป็นจริง (เพียงช่องเดียว)

ที่	ประเด็น	พอใจ มาก	พอใจ	ไม่ พอใจ
๑	มีการเปิดโอกาสให้ประชาชนมีส่วนร่วมในโครงการ/กิจกรรมการจัดทำ แผนพัฒนาของ อบต.			
๒	มีการประชาสัมพันธ์ให้ประชาชนรับรู้ข้อมูลของโครงการ / กิจกรรมใน แผนพัฒนาของ อบต.			
๓	มีการเปิดโอกาสให้ประชาชนแสดงความคิดเห็นในโครงการ / กิจกรรมต่าง ๆ ของ อบต.			
๔	มีรายงานผลการดำเนินงานของโครงการ / กิจกรรมให้ประชาชนทราบ			
๕	ความโปร่งใสในการดำเนินโครงการ / กิจกรรมสาธารณะ			
๖	การดำเนินงานเป็นไปตามระยะเวลาที่กำหนด			
๗	ผลการดำเนินโครงการ/กิจกรรมนำไปสู่การแก้ไขปัญหาของประชาชน			
๘	ประโยชน์ที่ประชาชนได้รับจากการดำเนินโครงการ / กิจกรรม			
๙	การบริหารงานของนายกองค์การบริหารส่วนตำบล			

ข้อเสนอแนะต่อการดำเนินงานขององค์การบริหารส่วนตำบลทำด้าง

.....

.....

.....

๓.๑.๗ ท่านมีความพึงพอใจต่อผลการดำเนินงานขององค์การบริหารส่วนตำบลทำด้างในการพัฒนาด้าน
การเมือง การบริหาร อยู่ในระดับใด โปรดทำเครื่องหมาย ✓ ลงในช่องระดับของการประเมินตามสภาพความเป็น
 จริง (เพียงช่องเดียว)

ที่	ประเด็น	พอใจ มาก	พอใจ	ไม่ พอใจ
๑	มีการเปิดโอกาสให้ประชาชนมีส่วนร่วมในโครงการ/กิจกรรมการจัดทำ แผนพัฒนาของ อบต.			
๒	มีการประชาสัมพันธ์ให้ประชาชนรับรู้ข้อมูลของโครงการ / กิจกรรมใน แผนพัฒนาของ อบต.			
๓	มีการเปิดโอกาสให้ประชาชนแสดงความคิดเห็นในโครงการ / กิจกรรมต่าง ๆ ของ อบต.			

ที่	ประเด็น	พอใจ มาก	พอใจ	ไม่ พอใจ
๔	มีรายงานผลการดำเนินงานของโครงการ / กิจกรรมให้ประชาชนทราบ			
๕	ความโปร่งใสในการดำเนินโครงการ / กิจกรรมสาธารณะ			
๖	การดำเนินงานเป็นไปตามระยะเวลาที่กำหนด			
๗	ผลการดำเนินโครงการ/กิจกรรมนำไปสู่การแก้ไขปัญหาของประชาชน			
๘	ประโยชน์ที่ประชาชนได้รับจากการดำเนินโครงการ / กิจกรรม			
๙	การบริหารงานของนายกองค์การบริหารส่วนตำบล			

ข้อเสนอแนะต่อการดำเนินงานขององค์การบริหารส่วนตำบลทำดั่ง

.....

.....

.....

๓.๑.๘ ท่านมีความพึงพอใจต่อผลการดำเนินงานขององค์การบริหารส่วนตำบลทำดั่งในการพัฒนาด้าน
การเกษตรอยู่ในระดับใด โปรดทำเครื่องหมาย ✓ ลงในช่องระดับของการประเมินตามสภาพความเป็นจริง
 (เพียงช่องเดียว)

ที่	ประเด็น	พอใจ มาก	พอใจ	ไม่ พอใจ
๑	มีการเปิดโอกาสให้ประชาชนมีส่วนร่วมในโครงการ/กิจกรรมการจัดทำ แผนพัฒนาของ อบต.			
๒	มีการประชาสัมพันธ์ให้ประชาชนรับรู้ข้อมูลของโครงการ / กิจกรรมใน แผนพัฒนาของ อบต.			
๓	มีการเปิดโอกาสให้ประชาชนแสดงความคิดเห็นในโครงการ / กิจกรรมต่าง ๆ ของ อบต.			
๔	มีรายงานผลการดำเนินงานของโครงการ / กิจกรรมให้ประชาชนทราบ			
๕	ความโปร่งใสในการดำเนินโครงการ / กิจกรรมสาธารณะ			
๖	การดำเนินงานเป็นไปตามระยะเวลาที่กำหนด			
๗	ผลการดำเนินโครงการ/กิจกรรมนำไปสู่การแก้ไขปัญหาของประชาชน			
๘	ประโยชน์ที่ประชาชนได้รับจากการดำเนินโครงการ / กิจกรรม			
๙	การบริหารงานของนายกองค์การบริหารส่วนตำบล			

ข้อเสนอแนะต่อการดำเนินงานขององค์การบริหารส่วนตำบลทำดั่ง

.....

.....

.....

ขอขอบคุณที่กรุณาใช้เวลาตอบแบบประเมิน ซึ่งจะนำไปปรับปรุงการบริหารงาน
 องค์การบริหารส่วนตำบลทำดั่ง

ภาคผนวก



คำสั่งองค์การบริหารส่วนตำบลท่าด่าง

ที่ ๖๘ / ๒๕๖๑

เรื่อง แต่งตั้งคณะกรรมการสนับสนุนการจัดทำแผนพัฒนาองค์การบริหารส่วนตำบลท่าด่าง

อาศัยอำนาจตามระเบียบกระทรวงมหาดไทยว่าด้วยการจัดทำแผนพัฒนาขององค์กรปกครองส่วนท้องถิ่น พ.ศ. ๒๕๔๘ และที่แก้ไขเพิ่มเติม (ฉบับที่ ๒) พ.ศ. ๒๕๕๙ องค์การบริหารส่วนตำบลท่าด่าง จึงแต่งตั้งคณะกรรมการสนับสนุนการจัดทำแผนพัฒนาองค์การบริหารส่วนตำบลท่าด่าง ประกอบด้วย

- | | | |
|----------------------------------|-------------------------------|------------------------------|
| ๑. นายปฏิพัทธ์ ม่วงน้อยเจริญ | ตำแหน่ง ปลัด อบต.ท่าด่าง | เป็นประธานกรรมการ |
| ๒. นายไพโรจน์ มุทาวัน | ตำแหน่ง ผู้อำนวยการกองช่าง | เป็นกรรมการ |
| ๓. นางรุ่งนภา โสประดิษฐ์ | ตำแหน่ง ผู้อำนวยการกองคลัง | เป็นกรรมการ |
| ๔. นายทศพล วิโรจน์นพรัตน์ | ตำแหน่ง ผู้ใหญ่บ้าน หมู่ที่ ๕ | เป็นกรรมการ |
| ๕. นายดำรงเกียรติ วิโรจน์นพรัตน์ | ตำแหน่ง ผู้ใหญ่บ้าน หมู่ที่ ๖ | เป็นกรรมการ |
| ๖. นายเด่น วิทยา | ตำแหน่ง หัวหน้าสำนักปลัด | เป็นกรรมการ/เลขานุการ |
| ๗. นางสาวเกวลิน จันมโนวงศ์ | ตำแหน่ง นักวิเคราะห์ฯ | เป็นกรรมการ/ผู้ช่วยเลขานุการ |
| ๘. นางสาวนิธิมา จันทรเต็ม | ตำแหน่ง ผู้ช่วยนักวิเคราะห์ฯ | เป็นกรรมการ/ผู้ช่วยเลขานุการ |

ให้คณะกรรมการสนับสนุนการจัดทำแผนพัฒนาท้องถิ่น มีหน้าที่จัดทำร่างแผนพัฒนาให้สอดคล้องกับแนวทางการพัฒนาที่คณะกรรมการพัฒนาท้องถิ่นกำหนดจัดทำร่างแผนการดำเนินงานและจัดทำร่างข้อกำหนดขบขายและรายละเอียดของงานที่จะมอบหมายให้หน่วยงานหรือบุคคลภายนอกดำเนินการ เพื่อเสนอคณะกรรมการพัฒนาท้องถิ่น

ทั้งนี้ ตั้งแต่บัดนี้เป็นต้นไป

สั่ง ณ วันที่ ๕ เดือน กุมภาพันธ์ พ.ศ.๒๕๖๑

(ลงชื่อ)

(นายอดุลย์ ปริญาศรีเสวต)
นายกองค์การบริหารส่วนตำบลท่าด่าง



คำสั่งองค์การบริหารส่วนตำบลท่าด้วง

ที่ ๖๗ / ๒๕๖๑

เรื่อง แต่งตั้งคณะกรรมการพัฒนาองค์การบริหารส่วนตำบลท่าด้วง

อาศัยอำนาจตามระเบียบกระทรวงมหาดไทยว่าด้วยการจัดทำแผนพัฒนาขององค์กรปกครองส่วนท้องถิ่น พ.ศ. ๒๕๔๘ และที่แก้ไขเพิ่มเติม (ฉบับที่ ๒) พ.ศ. ๒๕๕๙ องค์การบริหารส่วนตำบลท่าด้วง จึงแต่งตั้งคณะกรรมการพัฒนาองค์การบริหารส่วนตำบลท่าด้วง ประกอบด้วย

๑. นายอดุลย์ ปริญญาศรีเสวต	ตำแหน่ง นายก อบต.ท่าด้วง	เป็นประธานกรรมการ
๒. นายวิมล กันกิม	ตำแหน่ง รองนายก อบต.ท่าด้วง	เป็นกรรมการ
๓. นางสาวสงวน พรหมรักษา	ตำแหน่ง รองนายก อบต.ท่าด้วง	เป็นกรรมการ
๔. นายเสมอ พิมพ์สาลี	ตำแหน่ง สมาชิกสภา อบต.ท่าด้วง	เป็นกรรมการ
๕. นางพร จันทร์พิลา	ตำแหน่ง สมาชิกสภา อบต.ท่าด้วง	เป็นกรรมการ
๖. นายเสน่ห์ เปรมพิพัฒน์	ตำแหน่ง สมาชิกสภา อบต.ท่าด้วง	เป็นกรรมการ
๗. นายสุนทร จันทวงศ์	ตำแหน่ง ผู้ทรงคุณวุฒิ	เป็นกรรมการ
๘. นายประเสริฐ พรรณา	ตำแหน่ง ผู้ทรงคุณวุฒิ	เป็นกรรมการ
๙. นายบุญเลิศ มาศรี	ตำแหน่ง ผู้ทรงคุณวุฒิ	เป็นกรรมการ
๑๐. นางเกษร วันค้อยท่า	ตำแหน่ง ผอ.รพ.สต.ท่าด้วง	เป็นกรรมการ
๑๑. นายนิพนธ์ พุ่มชะเอม	ตำแหน่ง ผอ.ร.บ้านปางยาง	เป็นกรรมการ
๑๒. ว่าที่ พันตรีสุชิน ชาญสูงเนิน	ตำแหน่ง ผอ.ร.ท่าด้วงพิทยาคม	เป็นกรรมการ
๑๓. นายสุรินทร์ โสขุมา	ตำแหน่ง ผู้ใหญ่บ้าน หมู่ที่ ๒	เป็นกรรมการ
๑๔. นายเสนาะ หาญกล้า	ตำแหน่ง ผู้ใหญ่บ้าน หมู่ที่ ๓	เป็นกรรมการ
๑๕. นางเฉลิมศรี นาราศรี	ตำแหน่ง กำนันตำบลท่าด้วง	เป็นกรรมการ
๑๖. นายปฏิพัทธ์ ม่วงน้อยเจริญ	ตำแหน่ง ปลัด อบต.ท่าด้วง	เป็นกรรมการ/เลขานุการ
๑๗. นายเด่น วิทยา	ตำแหน่ง หัวหน้าสำนักปลัด	เป็นกรรมการ/ผู้ช่วยเลขานุการ
๑๘. นางสาวเกวลิน จันน์โนวงศ์	ตำแหน่ง นักวิเคราะห์ฯ	เป็นกรรมการ/ผู้ช่วยเลขานุการ
๑๙. นางสาวนิธิตา จันท์เต็ม	ตำแหน่ง ผู้ช่วยนักวิเคราะห์ฯ	เป็นกรรมการ/ผู้ช่วยเลขานุการ

ให้คณะกรรมการพัฒนาท้องถิ่นมีอำนาจหน้าที่ ดังนี้

- กำหนดแนวทางการพัฒนาท้องถิ่น โดยพิจารณาจาก
 - อำนาจหน้าที่ขององค์กรปกครองส่วนท้องถิ่น โดยเฉพาะอำนาจหน้าที่ที่มีผลกระทบต่อประโยชน์สุขของประชาชน เช่น การป้องกันและบรรเทาสาธารณภัย การผังเมือง
 - ภารกิจถ่ายโอนตามกฎหมายกำหนดแผนและขั้นตอนการกระจายอำนาจ
 - ยุทธศาสตร์การพัฒนาประเทศ กลุ่มจังหวัด และจังหวัด โดยให้เน้นดำเนินการในยุทธศาสตร์ที่สำคัญ และมีผลต่อประชาชนโดยตรง เช่น การแก้ไขปัญหาความยากจน การป้องกันและแก้ไขปัญหายาเสพติด

๑.๔ กรอบนโยบาย ทิศทาง แนวทางการพัฒนาขององค์กรปกครองส่วนท้องถิ่นในเขตจังหวัด

๑.๕ นโยบายของผู้บริหารท้องถิ่นที่แถลงต่อสภาท้องถิ่น

๑.๖ แผนพัฒนาหมู่บ้านหรือแผนชุมชน

ในการนำประเด็นข้างต้นมาจัดทำแผนพัฒนา ให้องค์กรปกครองส่วนท้องถิ่นคำนึงถึงสถานะทางการคลังของท้องถิ่น และความจำเป็นเร่งด่วนที่ต้องดำเนินการ มาประกอบการพิจารณาด้วย

(๒) ร่วมจัดทำร่างแผนพัฒนา เสนอแนะแนวทางการพัฒนา และการแก้ไขปัญหาเกี่ยวกับการจัดทำร่างแผนพัฒนา

ทั้งนี้ ตั้งแต่บัดนี้เป็นต้นไป

สั่ง ณ วันที่ ๕ เดือน กุมภาพันธ์ พ.ศ.๒๕๖๑

(ลงชื่อ)



(นายอดุลย์ ปริญาศรีเสวต)
นายกองค์การบริหารส่วนตำบลท่าด้วง



คำสั่งองค์การบริหารส่วนตำบลท่าดัวง

ที่ ๖๙ / ๒๕๖๑

เรื่อง แต่งตั้งคณะกรรมการติดตามและประเมินผลแผนพัฒนาองค์การบริหารส่วนตำบลท่าดัวง

อาศัยอำนาจตามระเบียบกระทรวงมหาดไทยว่าด้วยการจัดทำแผนพัฒนาขององค์กรปกครองส่วนท้องถิ่น พ.ศ. ๒๕๔๘ และที่แก้ไขเพิ่มเติม (ฉบับที่ ๒) พ.ศ. ๒๕๕๙ องค์การบริหารส่วนตำบลท่าดัวง จึงแต่งตั้งคณะกรรมการติดตามและประเมินผลแผนพัฒนาองค์การบริหารส่วนตำบลท่าดัวง ประกอบด้วย

๑. นายเสมอ พิมพ์สาลี	ตำแหน่ง ประธานสภา อบต.ท่าดัวง	เป็นประธานกรรมการ
๒. นายโมต นาราศรี	ตำแหน่ง รองประธานสภา อบต.ท่าดัวง	เป็นกรรมการ
๓. นายสมนึก เล็กกะโห้	ตำแหน่ง สมาชิกสภา อบต.ท่าดัวง	เป็นกรรมการ
๔. นายอำพร ศิริสม	ตำแหน่ง สมาชิกสภา อบต.ท่าดัวง	เป็นกรรมการ
๕. นายสมร โพชะไว	ตำแหน่ง สมาชิกสภา อบต.ท่าดัวง	เป็นกรรมการ
๖. นางรัศมี บุตรพรม	ตำแหน่ง สมาชิกสภา อบต.ท่าดัวง	เป็นกรรมการ
๗. นางเกษร วันค้อยท่า	ตำแหน่ง ผอ.รพ.สต.ท่าดัวง	เป็นกรรมการ
๘. นายปฏิพัทธ์ ม่วงน้อยเจริญ	ตำแหน่ง ปลัด อบต.ท่าดัวง	เป็นกรรมการ
๙. นางรุ่งนภา ไสประดิษฐ์	ตำแหน่ง ผู้อำนวยการกองคลัง	เป็นกรรมการ
๑๐. นายบุญเลิศ มาศรี	ตำแหน่ง ผู้ทรงคุณวุฒิ	เป็นกรรมการ
๑๑. นายสมาน พิมพ์สาลี	ตำแหน่ง ผู้ทรงคุณวุฒิ	เป็นกรรมการ
๑๒. นายเด่น วิทยา	ตำแหน่ง หัวหน้าสำนักปลัด	เป็นกรรมการ/เลขานุการ
๑๓. นางสาวเกวลิณ จันมโนวงษ์	ตำแหน่ง นักวิเคราะห์ฯ	เป็นกรรมการ/ผู้ช่วยเลขานุการ
๑๔. นางสาวนิธิมา จันท์เต็ม	ตำแหน่ง ผู้ช่วยนักวิเคราะห์ฯ	เป็นกรรมการ/ผู้ช่วยเลขานุการ

ให้คณะกรรมการติดตามและประเมินผลแผนพัฒนาท้องถิ่นมีอำนาจหน้าที่ ดังนี้

๑. กำหนดแนวทาง วิธีการในการติดตามและประเมินผลแผนพัฒนา
๒. ดำเนินการติดตามและประเมินผลแผนพัฒนา
๓. รายงานผลและเสนอความเห็นซึ่งได้จากการติดตามและประเมินผลแผนพัฒนาต่อผู้บริหารท้องถิ่นเพื่อให้ผู้บริหารท้องถิ่นเสนอต่อสภาท้องถิ่น และคณะกรรมการพัฒนาท้องถิ่น พร้อมทั้งประกาศผลการติดตามและประเมินผลแผนพัฒนาให้ประชาชนในท้องถิ่นทราบในที่เปิดเผยภายในสิบห้าวันนับแต่วันรายงานผลและเสนอความเห็นดังกล่าวและต้องปิดประกาศไว้เป็นระยะเวลาไม่น้อยกว่าสามสิบวันโดยอย่างน้อยปีละสองครั้งภายในเดือนเมษายนและภายในเดือนตุลาคมของทุกปี

๔. แต่งตั้งคณะกรรมการหรือคณะทำงานเพื่อช่วยปฏิบัติงานตามที่เห็นสมควรทั้งนี้
ตั้งแต่บัดนี้เป็นต้นไป

สั่ง ณ วันที่ ๕ เดือน กุมภาพันธ์ พ.ศ.๒๕๖๑

(ลงชื่อ)

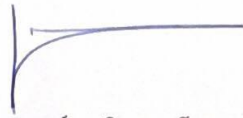

(นายอดุลย์ ปริญาศรีเสวต)
นายกองค์การบริหารส่วนตำบลท่าดัวง

งานนโยบายและแผน
สำนักปลัด
องค์การบริหารส่วนตำบลท่าด้วง
อำเภอหนองไผ่ จังหวัดเพชรบูรณ์
โทรศัพท์/โทรสาร ๐๕๖-๗๑๓๗๘๐
www.thaduang.go.th



